

× × × × ×
× × × × ×



الخطة التتموية المحلية الاستراتيجية للأعوام 2023 - 2026م

الملخص التنفيذي



إعداد:

فريق التخطيط الأساسي ولجان المجالات التتموية

مايو 2023



× × ×
× × ×
× × ×
× × ×
× × ×

Maghazi.mun



رؤية بلدة المغازي

" نحو مجتمع راقٍ في بيئة صحية يتوفر فيها بنية تحتية متطورة وخدمات كافية مع تعزيز فرص الاستثمار المحلي "

Vision of Maghazi Camp

"Towards a high-end society in a healthy environment with sophisticated infrastructure and adequate services while enhancing investment opportunities "

المحتويات

1	ملخص تنفيذي	1
2	فريق العمل	1.1
5	كلمة رئيس البلدية	1.2
6	قرار تبني المجلس البلدي للخطة التنموية	1.3
7	الوثيقة المجتمعية	1.4
16	مقدمة	2
17	أهداف الخطة	2.1
17	منهجية إعداد الخطة	2.2
18	مراحل التي إعداد الخطة	2.3
27	نبذة عن المدينة/البلدة	3
28	الخصائص الجغرافية	3.1
32	الخصائص الديمغرافية	3.2
34	التحليل التشخيصي – تشخيص المجالات التنموية	4
34	مجال البيئة والبنى التحتية	4.1
49	مجال تنمية الاقتصاد المحلي	4.2
58	مجال التنمية الاجتماعية	4.3
69	مجال الإدارة والحكم الرشيد	4.4
78	الإطار التنموي المحلي	5
78	الرؤية التنموية	5.1
78	القضايا التنموية مرتبة حسب الأولوية	5.2
79	الأهداف التنموية	5.3
81	البرامج/المشاريع التنموية	5.4
88	البرامج ومكوناتها/المشاريع التنموية	6
88	البرامج ومكوناتها/المشاريع المقترحة وعلاقتها مع البرامج التنموية الإقليمية/الوطنية	6.1
93	البعد (التوصيف) المكاني للبرامج ومكوناتها/المشاريع	6.2
101	خطط التنفيذ، والمتابعة والتقييم	7
101	خطة التنفيذ	7.1
124	خطة المتابعة والتقييم	7.2
133	الملاحق:	8

1. ملخص تنفيذي

تواجه المدن والبلدات الفلسطينية العديد من التحديات والتي تؤثر سلباً على مختلف نواحي الحياة وأهمها الاقتصادية والاجتماعية ، ولكن الهيئات المحلية الفلسطينية هي المؤسسات ذات الصلة المباشرة مع المواطنين فإنه يقع على عاتقها الحمل الأكبر في مواجهة التحديات وتوفير حياة أفضل للمواطنين من خلال السعي لتحقيق تنمية مستدامة وتوفير خدمات متميزة ، وفي ظل محدودية الموارد الذاتية وكبر حجم التحديات والاحتياجات، تصبح عملية التخطيط التنموي على المستوى المحلي احتياجاً ملحاً .

استندت بلدية المغازي في إعداد الخطة التنموية على دليل التخطيط التنموي المعد من قبل وزارة الحكم المحلي 2017 الذي ركز بشكل أساسي على المشاركة المجتمعية من خلال تشكيل اللجان التنموية المختلفة وهي:

- لجنة التخطيط التنموي
- فريق التخطيط الأساسي.
- لجان المجالات التنموية.

حيث تم عقد اللقاء المجتمعي الأول لإطلاق الخطة التنموية لبلدة المغازي وتم دعوة الحضور للمشاركة في اللجان وتم تشكيل اللجان التنموية المذكورة. وبالتنسيق والإشراف والمتابعة من فريق التخطيط الأساسي ولجنة التخطيط التنموي. قامت اللجان التنموية بعقد عدة اجتماعات وجمع البيانات اللازمة من البلدية والمؤسسات المعنية من أجل تشخيص الواقع الحالي للمدينة في المجالات التنموية الأربعة وهي

- البيئة والبنية التحتية.
- التنمية الاقتصادية.
- التنمية الاجتماعية
- الإدارة والحكم الرشيد.

وعند تشخيص الواقع الحالي للبلدة تم تحليل نقاط القوة/ الفرص والضعف/ التهديدات كما تم تحديد الاحتياجات والقضايا التنموية للمجالات التنموية الأربعة. وبعدها تم عقد ورشة عمل أولى لترتيب القضايا التنموية حسب الأولوية وصياغة الرؤية والأهداف التنموية وأخيراً تم عقد ورشة العمل الثانية واللقاء المجتمعي الثاني حيث تم صياغة البرامج والمشاريع التنموية لكل مجال رئيسي من المجالات التنموية الأربعة بهدف الخروج بخطة تنمية شاملة تلي احتياجات وتطلعات بلدية المغازي خلال فترة الخطة ومدتها 4 سنوات .

1.1 فريق العمل

أنجزت هذه الخطة من قبل بلدية بيت لاهيا ومؤسساتها وأهالي المدينة وبإشراف ائتلاف المركز الاستشاري في الإدارة والهندسة EMCC ومكتب راي كونسلت RAI Consult، ويتمويل من صندوق تطوير وإقراض البلديات. وقد تشكلت منذ البدايات عدة لجان وفرق كانت هي السبب الرئيسي في خروج هذه الخطة إلى النور وإلى حيز التنفيذ وهم:

1. لجنة التخطيط التنموي

اسم العضو/ة	في اللجنة/دوره (مقرر أو عضو)	مجال التخصص
أ.حاتم صالح الغمري	مقرر (رئيس البلدية)	الفيزياء
أ.أيمن محمد أبو كريم	عضو	الإدارة
م.محمد صبري مصلح	عضو	الهندسة البيئية
أ.أديب محمود أبو غزال	عضو	العلاقات العامة والاعلام

2. فريق التخطيط الأساسي

اسم العضو/ة	دوره/ا في الفريق (منسق/عضو)	المؤسسة التي يعمل/ تعمل بها	مجال الاهتمام	المسمى الوظيفي في المؤسسة	الجنس		العمر	
					ذكر	أنثى	29-16	فوق 29
م.محمد صبري مصلح	ممثل لجنة التخطيط التنموي	وزارة البيئة	البيئة	نائب رئيس البلدية	x			x
م. محمد شعبان مغاري	منسق الخطة	بلدية المغازي	الهندسة المدنية	رئيس قسم الهندسة والتنظيم	x			x
م.ابراهيم الخطيب	عضو	بلدية المغازي	المياه	رئيس قسم المياه	x			x
م.خالد احمد	عضو	بلدية المغازي	الهندسة المدنية	مدير دائرة الصحة	x			x
أ.أديب محمود أبو غزال	عضو	بلدية المغازي	العلاقات العامة والاعلام	رئيس قسم العلاقات العامة	x			x
د.أمال فؤاد ثابت	ممثل جمعيات نسوية	جامعة الأقصى	إدارة اعمال	أستاذة جامعية		x		x
أ.شاهيناز شعبان مصلح	ممثل اللجنة الاقتصادية	مركز النشاط النسائي بالمغازي	الخدمات الاجتماعية	رئيس مجلس الإدارة		x		x
أ.عوني حامد أبو عون	ممثل لجنة	وكالة الغوث	اللغة	رئيس لجنة	x			x

			المساءلة	الإنجليزية		الحكم الرشيد	
x		x	نائب مدير المدرسة	التعليم والخدمات الاجتماعية	مدرسة ابن زيدون الثانوية للبنات	ممثل اللجنة الاجتماعية	أ.خديجة عبد الرحمن أبو جياب
م.مازن إسماعيل موسى		x	رئيس اللجنة الشعبية للاجئين	هندسة بترو	اللجنة الشعبية للاجئين	ممثل لجنة البنى التحتية	م.مازن إسماعيل موسى
x		x	ناشط رياضي	ذوي الاحتياجات الخاصة	السلطة الفلسطينية	ممثل الشباب + ذوي الاحتياجات الخاصة	أ.حسن حسين أبو كريم
x		x	مشرف تربية رياضية	رياضة بدنية	وكالة الغوث	شخصية اعتبارية	د. تيسير محمد عبسد الجواد
x		x	مدير فرع رفح	الكهرباء	شركة الكهرباء	عضو	م.زكي محمود القرعة
x		x	مسؤول الرعاية الأولية - الوسطى	الصحة	وزارة الصحة	عضو	د.ناهض عيد جودة
x		x	مدير في التربية والتعليم	الإحصاء	ادارة وكالة الغوث	عضو	أ.فضل علي السلول
x		x	محاضر جامعي	أستاذ جامعي	جامعة الأقصى	عضو	د. عبد الرؤوف أحمد الطلاع
x		x	عميد كلية المجتمع والتعليم المستمر	اللغة العربية	جامعة الأقصى	عضو	د. اياد ابراهيم عبد الجواد

3. فريق اللجان التنموية

مجال الإدارة والحكم الرشيد		المجال الاجتماعي		المجال الاقتصادي		مجال البيئة والبنى التحتية	
الاسم	#	الاسم	#	الاسم	#	الاسم	#
أ.أيمن محمد أبو كريم	.1	أ.عبد الله الخواص	.1	أ.صالح مسلم	.1	م.محمد صبري مصبح	.1
م.محمد شعبان مغاري	.2	أ.خديجة عبد الرحمن أبو جياب	.2	موسى كامل أبو معيلق	.2	م.عاطف سامي قنديل	.2
عميد راهي علي العايدي	.3	أ.أديب محمود أبو غزال	.3	م.اياد عبد الهادي بر	.3	أ.أمال محمد التلياني	.3
أ.عوني حامد أبو عون	.4	رياض العبد سلامة	.4	محمود احمد عابد	.4	م.ابراهيم رجب الخطيب	.4
م. اشرف ابراهيم كلاب	.5	محمد ابراهيم أبو ظاهر	.5	شاهيناز مصبح	.5	م.عماد اياد عبد الجواد	.5
وحيد مسلم رياح	.6	محمود أحمد شلتوت	.6	ساجدة النعامي	.6	م.مازن إسماعيل موسى	.6
محمد عبد الهادي بر	.7	إسماعيل أحمد أحمد	.7	أ.حسني اسماعيل مسلم	.7	م.خالد محمد احمد	.7

مجال الإدارة والحكم الرشيد		المجال الاجتماعي		المجال الاقتصادي		مجال البيئة والبنى التحتية	
الاسم	#	الاسم	#	الاسم	#	الاسم	#
خليل علي محمد الشاعر	.8	هيفاء إسماعيل عودة	.8	أ.أسامة زياد حمد	.8	عودة عبد الله أبو رويضة	.8
موسى اياد عبد الجواد	.9	ربيع عبد الهادي بر	.9	يوسف ياسين شومر	.9	ماجد يونس صيدم	.9
هدى عودة بن سعيد	.10	سهام إبراهيم أبو عويضة	.10	محمود محمد التلواني	.10	سمير إسماعيل مسلم	.10
زهير بسام ملاخة	.11	عبد الباسط العودات	.11	د.عبد الحفيظ محمد مصلح	.11	غسان محمد بن سعيد	.11
محمد صلاح الدمياطي	.12	د. خالد جمال اصلان	.12	م.محمد أبو الريش	.12	م.محمد منصور القرناوي	.12
د.منصور عبد القادر منصور	.13	احمد إبراهيم العبادلة	.13	د.باسل عابد	.13	م.تامر طلال أبو مشايخ	.13
م.بشار صالح شاهين	.14	د. عبير العثماني	.14		.14	م.متى عبد الحميد أبو جياب	.14
خليل محمد اللي	.15		.15		.15	عبد الله عودة أبو رويضة	.15



1.2 كلمة رئيس البلدية

بسم الله الرحمن الرحيم



الحمد لله لله رب العالمين والصلاة والسلام على اشرف المرسلين سيدنا محمد عليه أفضل السلام والتسليم
أما بعد ...

تسعى بلدية المغازي لتعزيز دورها التنموي وتحسين جودة خدماتها ورفع كفاءة مخرجاتها وفق أهدافها الاستراتيجية، وعلى ضوء ذلك ووفق توجهات صندوق تطوير واقراض الهيئات المحلية وفي ضوء التحضير للمراحل القادمة من برنامج تطوير البلديات تأتي هذه الخطة التنموية للبلدية للأربع سنوات القادمة (2023-2026) كمرحلة متوسطة المدى يمكن من خلالها بناء الأسس السليمة نحو الانطلاق لتحقيق مستقبل زاهر للبلدة .

ان التخطيط التنموي هو منهج علمي يستخدم لبلورة الأولويات والأهداف والبرامج والمشاريع التنموية للهيئات المحلية خلال فترة زمنية معينة، بما يتماشى مع تطلعات السكان، والأخذ بالاعتبار الموارد المتاحة والمعوقات المحتملة والاستجابة للتغيرات والتحديات الفلسطينية مثل الازدياد في المستوى العمراني، والارتفاع في مستويات البطالة والفقر، ومحدودية السيطرة على المصادر الطبيعية والأرض، ومراعاة حدود وأبعاد الوضع الراهن الذي يمر فيه قطاع غزة من حصار خانق وتردي في الوضع الاقتصادي والاجتماعي بسبب الانقسام السياسي .

ومن هنا تنبع أهمية استخدام هذا المفهوم الحديث في التخطيط من كونه مرتكز على مبادئ الحكم والإدارة الرشيدة، والتي تعتبر أساسية في أي مجتمع يسعى للتحرر والرفق والنهوض، وذلك بالاعتماد على موارده ومقوماته الذاتية. وتتمثل هذه المبادئ بما يلي: المشاركة، والشفافية والمساءلة، والتكاملية، وشمولية التشخيص والبعد الاستراتيجي، والكفاءة والفعالية، وبناء على ذلك وصل عدد البرامج التي تم صياغتها بشكل أساسي من خلال لجان الخطة وفرق العمل التخصصية للمجالات التنموية الرئيسية والدعم الفني المقدم من هذه الفرق والتي تم تشكيلها من كفاءات متنوعة من البلدية وأعضاء المجلس البلدي وممثلي القطاعات التنموية في المؤسسات الرسمية وخبراء وممثلي المجتمع المحلي من مؤسسات أهلية وأفراد إلى (49) برنامج وذلك في ضوء نتائج التحليل البيئي وأولويات التحسين والتطوير لكل مجال تنموي .

وتتمثل هذه الخطة أحد المرتكزات لنشر ثقافة التخطيط التنموي المحلي وتشكيل فرق العمل على مستوى مؤسسات المجتمع المحلي وخبرائه من الافراد والكفاءات باعتبارهم البيئة الأساسية التي تضمن مشاركة الجميع الذين يقع على عاتقهم في النهاية عملية التنفيذ وتحقيق الأهداف، وذلك وفق إطار يتسم بالمرونة يساعد الجميع على صياغة خطط العمل التي تتوافق مع الإمكانيات والموارد البشرية والمادية.

أخيراً وليس آخراً، فإنني أتوجه بجزيل الشكر والتقدير لصندوق تطوير واقراض البلديات على ما قدموه من دعم من أجل اعداد هذه الخطة، كما أشكر "ائتلاف المكتب الاستشاري للهندسة (EMCC) مع مكتب الرأي كونسلت (RAI Consult) بصفتهم الاستشاري المكلف بمتابعة مراحل التنفيذ على ما قدم من دعم وفي استشارات خلال مراحل اعداد الخطة، كذلك كل الشكر والتقدير لأعضاء لجنة التخطيط التنموي وأعضاء فريق التخطيط الأساسي ومنسق الخطة وأعضاء اللجان التخصصية من موظفي البلدية وأعضاء المجلس البلدي وممثلي المؤسسات الرسمية وممثلي المجتمع المحلي من أفراد ومؤسسات على مشاركتهم في أعمال اللجان والذي تجلّى جهدهم المتواصل في صياغة الرؤية والاهداف التنموية والبرامج والمشاريع، ويحدوني الأمل أن تكون هذه الخطة التنموية خطوة صحيحة لتحقيق طموحات وآمال أهلنا في المغازي .

رئيس بلدية المغازي

أ.حاتم صالح الغمري

State of Palestine
Ministry of local Government
Municipality of El-Maghazi



دولة فلسطين
وزارة الحكم المحلي
بلدية المغازي

قرار مجلس بلدي باعتماد

الخطة التنموية الاستراتيجية للمغازي للأعوام 2023-2026

بعد الاطلاع على الخطة ومناقشتها قرر المجلس البلدي لبلدية المغازي في جلسته رقم (21/2023) المنعقدة يوم السبت الموافق 2023/6/10 اعتماد الخطة التنموية الاستراتيجية للمغازي للأعوام 2023-2026 .

توقيع رئيس وأعضاء المجلس البلدي

عضو
أ. م. يا حيا
عضو
صلاح سالم
عضو
أحمد م. أبو تريم
عضو
أمال محمد المنيان
عضو
خديجة عبد الرحمن أبو حبيب
عضو
أحمد أبو حبيب
عضو
عاطف سامي قنديل
عضو
عبد الله الخواص



توقيع رئيس البلدية

صالح العبد
P

1.4 الوثيقة المجتمعية



الخطة التنموية الاستراتيجية للمغازي للأعوام 2023 - 2026 م

نحن الموقعون أدناه من هيئة محلية ومؤسسات عامة وخاصة ومؤسسات مجتمع مدني وأفراد في مدينة/بلدة المغازي نتبنى هذه الخطة التنموية المحلية لمدينتنا/بلدتنا بكافة مخرجاتها، والتي شاركنا في مراحل إعدادها، وأنا مستعدون للاستمرار في النشاط والتفاعل من أجل تنفيذها وتوفير كافة المقومات لدعم تنفيذ أي من مخرجاتها.

الوثيقة المجتمعية

الاسم	المؤسسة	التوقيع	الختم الرسمي
صبر صبر لغيري	مؤسسة بلدي للمغازي		
واحد لا يتن	الهيئة لخدمة سراجه الفان		
مسود لغيري	جمعية بلدي للمغازي للتنمية		
مدي عدد	جمعية بلدي للمغازي للتنمية		
شا هينا	جمعية بلدي للمغازي للتنمية		
د. د. عبد مرون	جامعة بلدي للمغازي للتنمية		



الوثيقة المجتمعية

الاسم	المؤسسة	التوقيع	الختم الرسمي
عبد الباقى طعوار الصوادى	نادى حمدان فقاري		
د. ايهب صيب الخضير	مدينة المغازى		
ضيف عيسى كركاش	مغتبا		
عوني ابدعون	لجنة التخطيط و نظم الريه		
م. ياقوت عبدالرحمن كلاله	اللجنة المجتمعية		
المرشد سرفان	اللجنة لاقدمهاويه النشواته		
اسماء جلاله			
قوادى عيسى عيسى	رئيس مجلس العلماء للدراسه بندى طبر		



EMCC
Engineering & Management
Consulting Center EMCC-Gaza

راي كونسلت
RAI Consult



الوثيقة المجتمعية

الاسم	المؤسسة	التوقيع	الختم الرسمي
عيرقة ابو ضاهر	لجنة المرأة		
سهام ذبيراهيم ابو عويضة	اتحاد الأندية الرياضية لولاية غزة		
أمل محمد اللطيف	بلدية المغازي		
سحر صيا د ابراهيم حو	مركز اتحاد المصارف		
صالة أحمد أحمد	بلدية المغازي		
دنيا محمد العرفه	بلدية المغازي		
سها هيناز صالح	مركز برامج المرأة		
إيمان محمد الخضري	بلدية المغازي		
هدية أحمد محمد	بلدية المغازي		



EMCC
Engineering & Management
Consulting Center EMCC-Gaza



الوثيقة المجتمعية

الاسم	المؤسسة	التوقيع	الختم الرسمي
عودة عبد الله سليم ابو رويح	رئيس كل الزعماء		
ماجد بولس محمود صيدم	نائب رئيس لجنة هي الشايرة		
عمر ايا دابرايم محمود	عضو لجنة حيا		
عبد الله ابو هليلج	عضو لجنة هي		
عباد صيدم	عضو اتحاد عام		
عنان بنو صيدم	عضو لجنة هي الزعماء		
جميل زعنايم ابو كلاس	عضو الزعماء		
محمد عطا بغيري	حركة حماس - لغازة		
اديب ابو نورا ال	العلاقة الهيئة لبيد الجليلان		



EMCC
Engineering & Management
Consulting Center EMCC-Gaza



الوثيقة المجتمعية

الاسم	المؤسسة	التوقيع	الختم الرسمي
زاهر فاروق أحولان	منسق مختبر ووجهاء المنقاري	زاهر أحولان	
من عبد الجبار	لجنة التخطيط		
تأثير السيد الأحمر	لجنة رعاية، تعاون والصحة		
محمد سليم ربيع	لجنة لدراسة وإقامة المشروع		
رؤفت زكي جوده	لجنة من الزعماء		
أحمد جمال الجريسي	بلدية اعزازي		
عاز محمد إبراهيم الجاهلي	بلدية اعزازي		



EMCC
Engineering & Management
Consulting Center EMCC-Gaza

راي كونسلت
RAI Consult



الوثيقة المجتمعية

الاسم	المؤسسة	التوقيع	الختم الرسمي
المختار فرحان أبو ظاهر	مختار عبيدة الوطنية مجلس بلدية	فرحان	
المختار محمد أبو صبر	مختار آل أبو صبر	المختار	الختم والدار
٥. ماهر حورنا البشار	مهندس		
محمود أبو مسلم	بلدية المغازي		
نادي علي حوسا	بلدية المغازي		
خليل عبد السلام صهي	بلدية المغازي		
أحمد سري حور أبو صبر	بلدية المغازي		
عماد اباد ابراهيم عبد الجواد	بلدية المغازي		
٢. محمد منصور بقرناوي	بلدية المغازي		



الوثيقة المجتمعية

الاسم	المؤسسة	التوقيع	الختم الرسمي
المختار ذكي محمد ابورضار	فحصار	10-6-2023	
محمد عمر أحمد الغباري	ناشطة مجتمعي		
جلال محمد عمار	شركة مجتمعي		
ابراهيم صفا	شركة مجتمعي		
خليل عيسى	شركة مجتمعي		
ماهر صفا	شركة مجتمعي		



EMCC
Engineering & Management
Consulting Center (EMCC) Gaza

راي كونسلت
RAI Consult



الوثيقة المجتمعية

الاسم	المؤسسة	التوقيع	الختم الرسمي
سيد محمد عبد الجواد	فشار العوانة الشمالي ولاية غزة		
فضل علي السلول	ولاية العيون		
خالد عبد الباقدر	بلدية العيون		
اياد ابراهيم عبد الجواد	جامعة الكوفة عمرة		
عبد الرؤف الكلداني	مركز الكاين لمتابعة		
ناهم عبد الجواد	وزارة الصحة		
امام الحاج سند	بلدية الخازي		
عمدة وادي الخازي	بلدية الخازي		
سيد عبد الجواد	بلدية الخازي		



الوثيقة المجتمعية

الاسم	المؤسسة	التوقيع	الختم الرسمي
محمد ابراهيم أبو ظاهر	حركة فتح - منطقة شهداء الغازي		
محمد عبد السلام مهدي	مركبة فتح منطقة شهداء الغازي		
محمد صديقي لادي	مضرب كبة لجانة البلدية		
ناصر جمعة درويش	الهيئة الشعبية منطقة المغازي		
عبد غانم لطيف	الجمعية الشعبية منطقة كنانة		
احمد عامر صبيح	رئيس حي بلبلو		

2. مقدمة

التخطيط الاستراتيجي هو تخطيط بعيد المدى يأخذ في الاعتبار المتغيرات الداخلية والخارجية ويحدد القطاعات والشرائح السوقية المستهدفة وأسلوب المنافسة. ويجب على سؤال «إلى أين نحن ذاهبون» أخذاً في الاعتبار الرؤية المستقبلية للمؤسسة وعلاقة الارتباط والتكامل بين جوانب المنظمة والأنشطة المختلفة بها والعلاقة بين المنظمة وبيئتها ويعتبر التخطيط الاستراتيجي أحد المكونات الأساسية لإدارة الاستراتيجية ويختلف عن التخطيط التقليدي حيث يعتمد على التبصر بوضع المؤسسة في المستقبل وليس التنبؤ بالمستقبل والاستعداد له.

التخطيط التنموي هو منهج علمي يستخدم لبلورة الأولويات والأهداف والبرامج والمشاريع التنموية للهيئات المحلية خلال فترة زمنية معينة، بما يتماشى مع تطلعات السكان، والأخذ بالاعتبار الموارد المتاحة والمعوقات المحتملة. وتنبع أهمية استخدام هذا المفهوم الحديث في التخطيط من كونه مرتكز على مبادئ الحكم والإدارة الرشيدة، والتي تعتبر أساسية في أي مجتمع يسعى للتحرر والرفق والنهوض، وذلك بالاعتماد على موارده ومقوماته الذاتية. كما يعد التخطيط التنموي المحلي أداة ناجحة تساعد في تحديد الأولويات والأهداف التنموية للهيئات المحلية ويجب على الأسئلة التالية:

1. أين نحن الآن

2. إلى أين نريد أن نتجه

3. كيف نصل

ولهذا قامت البلدية وبتمويل من صندوق تطوير واقراض البلديات ودعم فني من ائتلاف المركز الاستشاري في الإدارة والهندسة ومكتب رأي بالعمل على إعداد خطة استراتيجية تنموية للأعوام (2023-2026) مقسمة إلى خمس مراحل تم الإنتهاء من إعداد المراحل الثلاث الأولى من خلال إتباع منهج علمي في التخطيط لوضع رؤية وأهداف وأولويات تنموية تعبر عن إحتياجات بلدة المغازي والمواطنين في آن سواء. آخذين بعين الاعتبار الإمكانيات والفرص المتاحة والتحديات والمعوقات المحتملة وبالاعتماد على مبادئ التخطيط التالية:

1. المشاركة: من حيث الاعتماد على مشاركة المواطنين/ات والمجتمع المحلي والقطاع الخاص وجميع ذو الشأن في تحديد القضايا والأولويات التنموية وعمليات اتخاذ القرار على المستوى المحلي.

2. الشفافية والمساءلة: من حيث مشاركة المواطنين/ات والمجتمع المحلي وجميع ذو الشأن في تخطيط وتنفيذ ومتابعة النشاطات التنموية، وتبوء مكانة بارزة في متابعة وتقييم الإنجازات وتحقيق الأهداف المرجوة.

3. التكاملية: من حيث التطرق للقضايا الإجتماعية والإقتصادية والبيئية ومن حيث التكاملية مع خطط المستويات الإدارية المختلفة والتخطيط العمراني/الهيكلية وموازنات الهيئات المحلية.

4. شمولية التشخيص والبعيد الاستراتيجي: من حيث التركيز على القضايا ذات الأولوية مع الأخذ بعين الاعتبار الموارد والفرص المتاحة والمعوقات المحتملة.

5. الكفاءة والفعالية: من حيث الإرتقاء بالمجتمع المحلي لقيادة وتنسيق عملية التنمية المحلية.

2.1 أهداف الخطة

تهدف عملية التخطيط التنموي الإستراتيجي المتمثلة بإعداد الخطة التنموية الإستراتيجية إلى تحقيق تنمية مجتمعية شاملة ضمن رؤية واضحة وأهداف محددة ومنهج علمي منظم يسهم في تطوير كافة المجالات التنموية ذات الأولوية على مستوى المدينة ويضمن أن تكون الإستجابة لعملية التطوير والتنمية منظمة ومخطط لها بشكل مسبق وغير آني وطارئ وبما ينسجم مع الاحتياجات المجتمعية الملحة للمواطنين والمجتمع المحلي.

2.2 منهجية إعداد الخطة

تم اعتماد المنهجية العلمية الواردة في دليل التخطيط التنموي الإستراتيجي للمدن والبلدات الفلسطينية 2022 الطبعة الثالثة والتي تم تحديدها من قبل الإدارة العامة للتنظيم والتخطيط العمراني في وزارة الحكم المحلي، وصندوق تطوير وإقراض البلديات، وبالشراكة مع بعض الجهات الدولية الداعمة في الأراضي الفلسطينية في مجال التخطيط التنموي المحلي.

تم إعداد الخطة التنموية الاستراتيجية من خلال مجموعة من الوسائل والأساليب والمراحل والخطوات والتي استندت بالأساس على 5 مراحل مكونة من احدى عشرة خطوة، كما هو موضح في الشكل التالي،



حيث تم تطبيق الثلاث مراحل الأولى بهدف انجاز وإعداد الخطة ضمن جدول زمني محدد ومن ثم تقوم البلدية على تنفيذ المرحلتين الرابعة والخامسة بالتعاون مع اللجان المشكلة لذلك، والجدول المرفق يقدم تفصيل للمراحل والأنشطة التي تم انجازها.

النشاط	الخطوة ومدتها	المرحلة ومدتها
توجيه الهيئة المحلية والمؤسسات المجتمعية	التهيئة والإعداد وحشد اصحاب العلاقة/3 اسابيع	الأولى: أين نحن الآن؟
إجراء الترتيبات المؤسسية اللازمة		(تنظيم وتحليل) ومدتها شهر ونصف
عقد لقاء البيت المفتوح الاول لإطلاق عملية اعداد الخطة (اللقاء المجتمعي الأول)		

المرحلة ومدتها	الخطوة ومدتها	النشاط
	تشخيص الوضع القائم/3 اسابيع	إستكمال تشكيل فريق التخطيط واللجان
		جمع وتحليل البيانات والمعلومات اللازمة
		تشخيص المجالات التنموية
		تحضير التقرير التشخيصي
الثانية: إلى أين نريد أن نتجه؟ (الإطار التنموي) ومدتها شهر	تحديد التوجهات الإستراتيجية للمجتمع/3 اسابيع	تحديد الرؤية والقضايا ذات الأولوية والأهداف (عقد ورشة العمل الأولى)
		صياغة البرامج التنموية
		التشاور مع شركاء البرامج
		صياغة الإطار التنموي والإفصاح عنه
الثالثة: كيف نصل؟ (خطط التنفيذ والمتابعة والتقييم) ومدتها شهر ونصف	إعداد خطة التنفيذ ووصف مكونات البرامج/ المشاريع/3 اسابيع	إعداد الخطة الرباعية
		إعداد خطة السنة الأولى
		توصيف مكونات برامج/مشاريع السنة الأولى (وربطها مكانيا وماليا)
		مراجعة خطة التنفيذ الرباعية والسنوية ووثائق مكونات البرامج/المشاريع المقترحة للسنة الأولى وتحديدها بشكل نهائي (عقد ورشة العمل الثانية)
وضع خطة المتابعة والتقييم/اسبوع واحد	تحضير خطة المتابعة والتقييم	
	آليات المتابعة	
تبني وثيقة الخطة وإطلاقها/اسبوعان	تبني الخطة من مجلس الهيئة المحلية	
	عقد لقاء البيت المفتوح الثاني لإطلاق الخطة (اللقاء المجتمعي الثاني)	

2.3 مراحل إعداد الخطة

المرحلة الأولى: أين نحن الآن؟ تنظيم وتحليل

وتشتمل هذه المرحلة على خطوتين مقسمة إلى سبعة أنشطة كالتالي:

الخطوة الأولى: التهيئة والإعداد

والتي تقوم على توجيه البلدية لعملية إعداد الخطة التنموية الإستراتيجية من قبل الجهة المسؤولة ، وتكمن أهمية عملية التوجيه هذه في ضمان الفهم الجيد لهذه العملية من قبل البلدية، وضمان إتباعها المنهجية المعتمدة لدى وزارة الحكم المحلي وضمان الفهم الجيد للأدوار المختلفة للمشاركين في عملية إعداد الخطة، وترسيخ بعض المبادئ الأساسية لعملية التخطيط، هذا كله ضمن إطار زمني مناسب دون إطالة.

وقد تمت عملية التوجيه من خلال ورشة عمل حضرها رئيس البلدية وأعضاء المجلس وموظفو البلدية المعنيون، بالإضافة إلى بعض موظفي مديرية الحكم المحلي ذوي العلاقة، وتم خال الاجتماع توجيه المجلس والتأكيد على بعض المبادئ الأساسية لعملية التخطيط التنموي الاستراتيجي.

ومن ثم بدأ إجراء الترتيبات المؤسسية اللازمة لعملية التخطيط حيث تكمن الترتيبات المؤسسية اللازمة بتشكيل لجنة التخطيط الاستراتيجي وهي لجنة تشكل من 3 أشخاص من أعضاء المجلس البلدي، يكمن دور لجنة التخطيط الاستراتيجي كونها حلقة الوصل بين فريق التخطيط الأساسي والمجلس، بحيث يتم التنسيق وتبادل الآراء مع فريق التخطيط الأساسي ومتابعة عملية التخطيط والتأكد من سيرها حسب المخطط، وكذلك إبقاء المجلس على إطلاع بمجريات عملية التخطيط، وتم إختيار اللجنة المذكورة بعد عقد جلسة المجلس البلدي.

وتم تشكيل نواة فريق التخطيط الأساسي لإعداد الخطة التنموية الإستراتيجية؛ وفريق التخطيط الأساسي هو من تولى مسؤولية قيادة عملية التخطيط التنموي الاستراتيجي وإدارتها، هذا وتم اختيار الفريق بعد عقد جلسة مجلس تشاوريه، حيث تشكلت نواة فريق التخطيط الأساسي من 4 أعضاء: (منسق الفريق) موظف بلدية، وممثل عن لجنة التخطيط الاستراتيجي، وثلاث إلى أربعة من موظفي البلدية والمجموع 5-6 أعضاء عن البلدية، وفيما بعد تم استكمال تشكيل باقي أعضاء الفريق بعد اللقاء المجتمعي الأول.

ثم تحضير قائمة حصر أصحاب العلاقة الأولية وهي قائمة طويلة بأسماء المؤسسات والأفراد ذوي العلاقة في المدينة وتم تحديد اهتمامهم ومجالات تخصصهم والتي يتمثل دورها في دعم لجان المجالات التنموية وتحديد القضايا ذات الأولوية وتحديد الرؤية ومراجعة الأهداف التنموية ومتابعة انجازات مجلس البلدية وتمثيل المجتمع المحلي في عملية التخطيط.

ثم تشكيل نواة لجان المجالات التنموية التي يتركز دورها في عمل التحليل الإستراتيجي (تشخيص الوضع القائم ووضع الأهداف التنموية ومؤشرات قياسها والمشاريع وتوصيفها)، وتم من قبل نواة فريق التخطيط الأساسي والمجلس المحلي بشكل أولي، حيث تم تحضير قوائم أولية بأسماء أعضاء اللجان المجالات التنموية الأربعة بتفرعات مجالاتها وهي:

1. مجال البيئة والبنى التحتية: الخدمات البلدية والبنى التحتية (الطاقة والاتصالات، الطرق والمواصلات، الصحة العامة والبيئة، المياه والصرف الصحي وتصريف مياه الأمطار، والنفايات).
2. مجال تنمية الإقتصادي المحلي: العمالة والتوظيف، الزراعة، الترفيه والسياحة، التجارة والصناعة والخدمات المساندة.
3. مجال التنمية الإجتماعية: الخدمات الإجتماعية، التعليم، الصحة، الحماية الإجتماعية والتمكين، الثقافة والتراث، الرياضة، والسكن.
4. مجال الإدارة والحكم الرشيد: التخطيط والتنظيم، الأمن وإدارة الكوارث، إدارة وحوكمة المؤسسات وخاصة البيئة المحلية.

بعد الانتهاء من تشكيل اللجان تم عقد اللقاء المجتمعي الأول وتم خلاله إعطاء شرح مبسط عن منهجية العمل لإعداد التخطيط الاستراتيجي، واستكمال تشكيل اللجان المختلفة. وإعلام المجتمع المحلي عن بدء عملية إعداد الخطة الإستراتيجية وتوضيح ماهيتها ومنهجية العمل والترويج لها أمام المجتمع، وتوضيح الأدوار المختلفة (هيكلية عملية التخطيط) وكذلك دعوة المجتمع والحضور للمشاركة والترشح في عضوية اللجان المختلفة.

كما تم وضع خطة تنفيذ لعملية إعداد الخطة التنموية الإستراتيجية توضح الإطار الزمني لإنجاز المراحل الثلاث الأولى لعملية التخطيط وهي موضحة في الجدول التالي كما تم إعداد هيكلية مقترحة لإدارة عملية التخطيط حيث تظهر الهيكلية الجهات المشاركة في عملية التخطيط وأدوارها والعلاقات المتبادلة فيما بينها وهي كالتالي:

جدول خطة تنفيذ عملية التخطيط الأداة رقم 4.1

اسم الهيئة المحلية: بلدية المغازي

تاريخ بداية اعداد الخطة:

المرحلة	الخطوة	النشاط	الأسلوب	المنفذ/ون	المشاركون	الإطار الزمني الكلي ومدته أربعة أشهر (من 2022/12/1 الى 2023/3/31)			
						2022/12	2023/01	2023/02	2023/03
الأولى	الأولى	توجيه الهيئة المحلية والمؤسسات المجتمعية	ورشة عمل	استشاري	الهيئة المحلية والمؤسسات المجتمعية				
		إجراء الترتيبات المؤسساتية اللازمة	اجتماع	الهيئة المحلية	رئيس وأعضاء مجلس الهيئة المحلية وموظفو الهيئة المحلية				
		عقد لقاء البيت المفتوح الأول لإطلاق عملية اعداد الخطة (اللقاء المجتمعي الأول)	اللقاء المجتمعي الأول	مجلس الهيئة المحلية ونواة فريق التخطيط الأساسي	المجتمع المحلي				
	الثانية	استكمال تشكيل فريق التخطيط واللجان	اجتماعات	نواة فريق التخطيط الأساسي ونواة لجان المجالات التنموية	أعضاء نواة فريق التخطيط الأساسي وممثلون عن لجان المجالات التنموية				
		جمع وتحليل البيانات والمعلومات اللازمة	عمل مكثبي واجتماعات وزيارات ومسوحات ميدانية أو تكنولوجية ومجموعات عمل مركزة	الهيئة المحلية	نواة فريق التخطيط الاساسي ونواة لجان المجالات التنموية، ومجلس الهيئة المحلية وكادرها الفني				
		تشخيص المجالات التنموية	اجتماعات وعمل مكثبي	لجان المجالات التنموية وتفرعاتها	أعضاء لجان المجالات التنموية بتفرعاتها، أعضاء فريق التخطيط الأساسي				
الثانية	الثالثة	تحضير التقرير التشخيصي	عمل مكثبي واجتماعات	فريق التخطيط الأساسي	أعضاء فريق التخطيط الأساسي				
		تحديد الرؤية والقضايا ذات الأولوية والاهداف (عقد ورشة العمل الأولى)	ورشة العمل الأولى	فريق التخطيط الأساسي	لجنة أصحاب العلاقة، لجان المجالات التنموية، والهيئة المحلية				
		صياغة البرامج التنموية	اجتماعات	منسقو لجان المجالات التنموية	لجان المجالات التنموية وفريق التخطيط الأساسي				
	الرابعة	التشاور مع شركاء البرامج	اجتماعات	منسقو لجان المجالات التنموية	منسقو لجان المجالات التنموية وفريق التخطيط الاساسي وشركاء البرامج				
		صياغة الإطار التنموي والافصاح عنه	اجتماع	فريق التخطيط الاساسي	اعضاء فريق التخطيط الاساسي				
		اعداد الخطة الرباعية	اجتماع	فريق التخطيط الأساسي	اعضاء فريق التخطيط الاساسي				
الثالثة	الخامسة	اعداد خطة السنة الأولى	عمل مكثبي	فريق التخطيط الأساسي	اعضاء فريق التخطيط الاساسي والكادر الفني في الهيئة المحلية				

هيكلية إدارة عملية التخطيط التنموي على المستوى المحلي

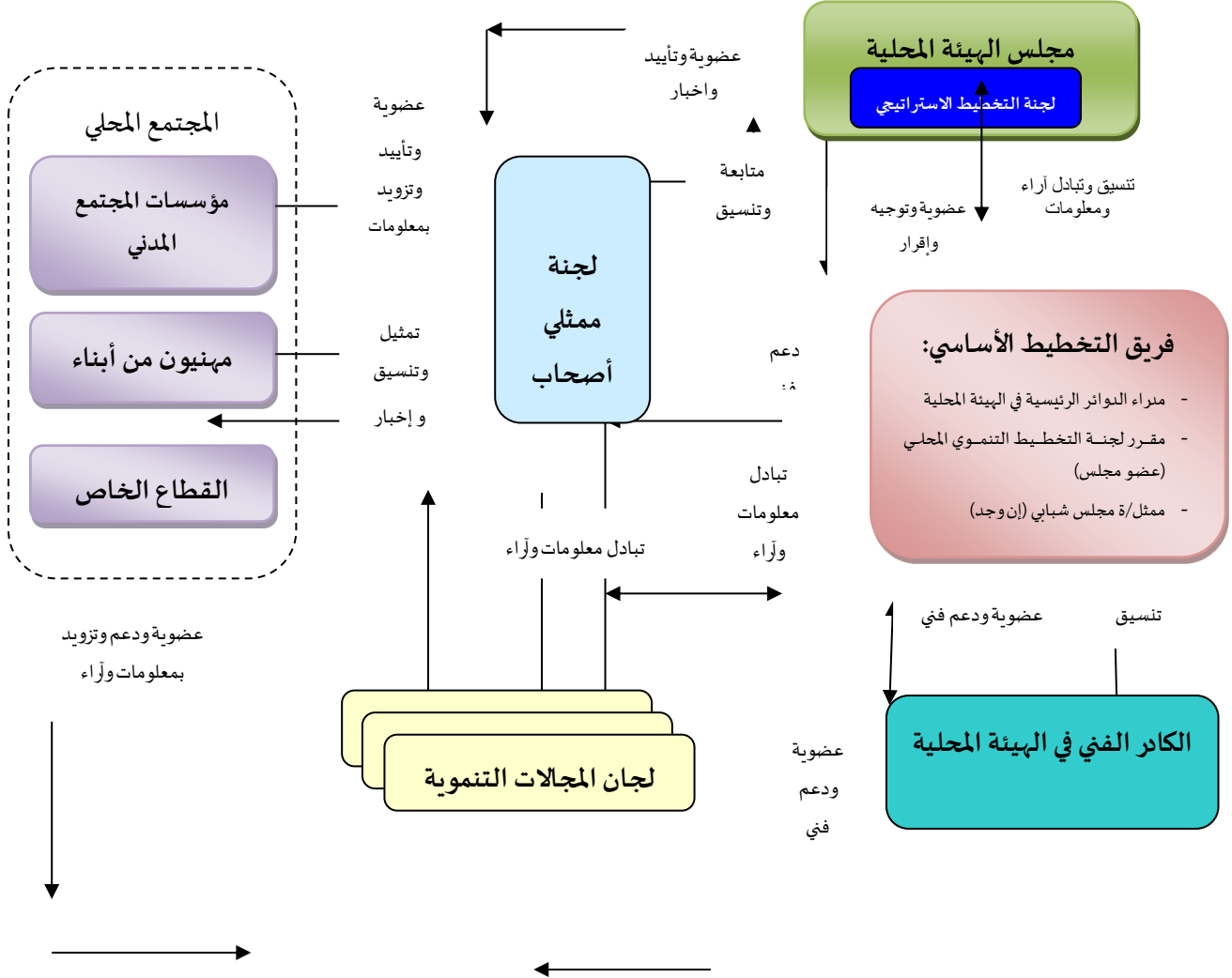

الخطوة الثانية: تشخيص الوضع القائم

تم تشخيص المجالات التنموية الأربعة السالف ذكرها وتفرعاتها وتحديد ما أمكن من نقاط القوة والضعف في كل فرع ومن ثم تحديد الاحتياجات و القضايا الأولية، وتم ذلك من خلال عقد عدة اجتماعات للجان التخطيط التنموي المختلفة وجمع معلومات ومؤشرات لكل مجال للمساعدة في عملية التحليل، ثم تدقيق المخرجات والقضايا من حيث اختيار اللجان وصياغتها، ومن ثم تكاملتها مع بعضها البعض، وبالتالي تعديل أو دمج أو إعادة صياغة قضايا حسب الحاجة. حيث كان مخرج هذه المرحلة هو إعداد التقرير التشخيصي للبلدية والذي تضمن العديد من القطاعات المذكورة بالتحليل والتشخيص والتفصيل التام لكل قطاع ومجال مستهدف.

وبعد إعداد التقرير التشخيصي تم بدء العمل لتحديد القضايا التنموية ذات الأولوية للمدينة حيث قام فريق التخطيط بتحضير الصيغة الأولى للقضايا التنموية للمدينة، والتحضير لعرض نتائج التقرير في ورشة العمل الأولى.

المرحلة الثانية: إلى أين نريد أن نتجه؟ (الإطار التنموي)

تشمل هذه المرحلة خطوتين مقسمة إلى أربعة أنشطة تم فيها تحديد الرؤية الاستراتيجية للمدينة والأهداف التنموية المرجوة كالتالي:

الخطوة الثالثة: تحديد التوجهات الاستراتيجية للمجتمع

تم عقد ورشة العمل الأولى بتاريخ 2023/2/23 حيث تم عرض ملخص لأهم نتائج مخرجات تشخيص المجالات التنموية، والقضايا التنموية لكل مجال في المدينة، وبعد العرض تم تقييم القضايا التنموية ذات الأولوية وتعديلها وتم اعتماد النموذج كما تم تحديد الرؤية التنموية من خلال تقديم عرض حول مفهوم الرؤية وخصائصها وطريقة صياغتها من قبل المشاركين من خلال نشاط عصف ذهني تم خلاله طرح سؤال رئيسي "ما الميزة التنافسية لمدينتنا/بلدتنا؟ وما تصورنا لها خلال السنوات القادمة؟". ثم الطلب من المشاركين تقديم صيغة للرؤية مكتوبة تعبر عن رؤيتهم المستقبلية لمدينتهم؛ بعد الانتهاء من وضع الصيغ المقترحة، تم انتقاء كلمات من الصياغات المختلفة لتستخدم في إعادة صياغة رؤية اتفق عليها الجميع، فيما بعد قام فريق التخطيط بمراجعة وتلخيص القضايا التنموية ذات الأولوية وكذلك صيغة الرؤية، وإجراء ما قد يلزم من تعديلات لغوية أو فنية، مع الحرص على عدم الإخلال بمضمون مخرجات ورشة العمل الأولى. كما تم عرض الرؤية على المجتمع المحلي باستخدام وسائل التواصل المجتمعي من أجل الحصول على آراء المواطنين من مختلف الفئات فيها.

تم تحديد الأهداف التنموية المنبثقة من الرؤية حيث إنها ترسم الإطار العام للعمل التنموي في بلدة المغازي خال فترة تنفيذ الخطة. والأهداف التنموية تجيب على "ما الذي نريد عمله لتحقيق التنمية ورفع المستوى المعيشي للمواطنين؟" والأهداف أيضا تعرف البرامج التنموية للمدينة/للبلدة، والأهم أن كافة مكونات البرامج/المشاريع والإجراءات التي تخرج بها الخطة تحدد أصلاً بناء على قدرتها على الإسهام في تحقيق الأهداف التنموية للمدينة/للبلدة. حيث تم خلال ورشة العمل الأولى عرض مبسط لمفهوم الأهداف التنموية وكيفية صياغتها ومن ثم صياغة الأهداف من خلال عمل المجموعات ثم عرضها ونقاشها. ومن ثم صياغة البرامج/المشاريع التنموية التي تعبر عن احتياجات البلدة من خلال عقد عدة اجتماعات لمنسقي لجان المجالات التنموية ووضع مؤشرات قياس مدى تحقق الأهداف التنموية، التي تساعد في تحليل ووضع المشاريع التنموية لاحقاً.

الخطوة الرابعة: تحضير وثيقة الإطار التنموي

تم من خلال هذه الخطوة التشاور مع شركاء البرامج والمشاريع ومراجعة وثائقها وإجراء أي تعديلات لازمة، وضمان عدم الممانعة على تنفيذها من أجل الحصول على التراخيص اللازمة لاحقاً، إذ تطلب الأمر التأكد من أن المشروع يلبي المتطلبات الفنية اللازمة ويساهم في تحقيق الأهداف التنموية ذات العلاقة. والتأكد من إمكانية توفير التمويل اللازم، أو عمل الشراكات اللازمة مع المؤسسات والجهات المعنية بتمويل وتنفيذ مكونات البرامج والمشاريع. والتأكد من ضمان إمكانية تشغيل مكونات البرامج خاصة الصحية والتعليمية. وذلك من خلال اجتماعات ومقابلات وزيارات ميدانية مع الجهات المعنية تم صياغة وثيقة الإطار التنموي وهي ملخص يظهر الرؤية التنموية والقضايا ذات الأولوية والأهداف والبرامج التنموية ومكوناتها/مشاريعها ومن ثم مراجعتها وإجراء التعديلات اللازمة، ثم اعتمادها من المجلس البلدي ونشرها عبر المواقع الالكترونية ومواقع التواصل الاجتماعي.

المرحلة الثالثة: كيف نصل؟ خطط التنفيذ والمتابعة والتقييم

تشتمل هذه المرحلة على ثلاث خطوات مقسمة إلى ثمانية أنشطة تم فيها تحديد خطط التنفيذ الرباعية للسنة الأولى وتوصيف مكونات البرامج/ المشاريع وربطها مكانياً وإعداد خطط المتابعة والتقييم ومن ثم تحضير وثيقة الخطة وتبنيها وإطلاقها.

الخطوة الخامسة: إعداد خطط التنفيذ ووصف مكونات البرامج/ المشاريع

حيث شملت هذه الخطوة على تصنيف مكونات البرامج/ المشاريع المقترحة إلى برامج/ مشاريع أما مضمونة أو متمناه أو محتملة التنفيذ ومن ثم تم إعداد الخطة الرباعية لضمان تنفيذ الخطة بشكل فعال يشمل الإطار الزمني والتكلفة المتوقعة لكل منها والجهة المرشحة كما تم إعداد خطة السنة الأولى المنبثقة عن الخطة الرباعية ومن ثم توصيف مكونات البرامج/ المشاريع للسنة الأولى وربطها مكانياً ومن ثم عقد ورشة العمل الثانية بمشاركة لجنة أصحاب العلاقة ولجان المجالات التنموية ومجلس الهيئة المحلية والجهات الرسمة بحضور لا يقل عن 43 مشاركاً/ة تم فيها عرض مخرجات وثيقة الإطار التنموي وتذكير المشاركين بالرؤية والقضايا والأهداف التنموية ومن ثم عرض خطة التنفيذ الرباعية وخطة السنة الأولى ومناقشتها وتوزيع وثائق مكونات البرامج/ المشاريع وتوصيفها على المشاركين وإجراء ما يلزم من تعديلات وإضافات.

الخطوة السادسة: وضع خطط المتابعة والتقييم

تم تحضير خطة المتابعة والتقييم وآليات المتابعة وذلك لتقييم مدى تحقق مؤشرات الإنجاز للبرامج/ المشاريع التنموية على مدار سنوات الخطة، وذلك من خلال الارتكاز على مؤشرات تنموية ذات دلالة واضحة وقابلة للقياس.

الخطوة رقم 7: تبني وثيقة الخطة وإطلاقها

تحضير وثيقة الخطة وجمع محتوياتها بما يوضح كافة عناصر ومدخلات الخطة التنموية الاستراتيجية للمدينة – واعتمادها بشكل رسمي من قبل المجلس البلدي والمجتمع المحلي من خلال عقد لقاء جماهيري يهدف إلى عرض مخرجات عملية التخطيط المتمثلة بالخطة الاستراتيجية التنموية للأعوام الأربع القادمة من 2023-2026 على المجتمع المحلي.

3. نبذة عن المدينة/البلدة

تعتبر المغازي من المناطق التاريخية في فلسطين فقد ذكرها ياقوت الحموي بأنها قرية من قرى غزة هزمت فيها الكفار سنة 12 هـ حيث أوقع المسلمون بالروم أول هزيمة فيهم ، تقع المغازي على جزء من أنقاض قرية دائن القديمة أو " الدميثة " وقد أطلق عليها " الدميثة " وفي الوقت الحالي يطلق عليها المغازي نسبة إلى مجاهد اسمه " المغزا " يوجد له ضريح في المنطقة " المصدر حالياً " أسفل سدرة ، وبالقرب منها أثار لأساسات وحجارة قديمة تشير لأثار قرية كانت تحتل مساحة لا تقل عن سبعين دونماً يحيط بها خزانات " هرابات مياه " تطوق القرية القديمة من الشمال والغرب وكانت باقية لفترة قريبة كانت تمول القرية بالمياه .كانت قرية دائن قد لعبت دوراً في نقطة الدفاع الأمامية لمدينة " الداروم " دير البلح حالياً من جهة الشرق . (المبيض ، 1987 ، ص 181) .

تأسست المغازي سنة 1949م كمخيم للاجئين على أرض مساحتها 295 دونماً تعود ملكيتها لعائلة المصدر وعائلة أبو زايد وأصبح المخيم يأوي 9000 لاجئ أجبروا على الخروج من مواطنهم في وسط فلسطين وجنوبه بعد حرب عام 1948 .



شكل (2) مخيم المغازي عام 1978

في البداية سكن اللاجئون في مخيم المغازي الخيام ومن ثم بيوت صغيرة من الطين مسقوفة بالقرميد وكان يشرف على المخيم وعلى تقديم الخدمات في ذلك الوقت وكالة الغوث .

في ذلك الوقت كان قطاع غزة تحت الإدارة المصرية حتى قامت حرب عام 1967م فاحتل قطاع غزة من قبل الجانب الإسرائيلي و المغازي كانت جزء من ذلك ، وبقي مخيم المغازي يتوسع أفقياً بسبب الزيادة السكانية حتى قدوم السلطة الوطنية .

3.1 الخصائص الجغرافية

الموقع :

تقع المغازي في وسط قطاع غزة ضمن محافظة الوسطى " دير البلح" وعلى إحداثيات (31° 25' 18.55") شمالاً، و (34° 23' 07.83") شرقاً مأخوذة من وسط المنطقة ، وتبعد عن مدينة غزة جنوباً 14 كم وتقع على الجانب الشرقي للشارع الرئيسي لقطاع غزة وهو شارع

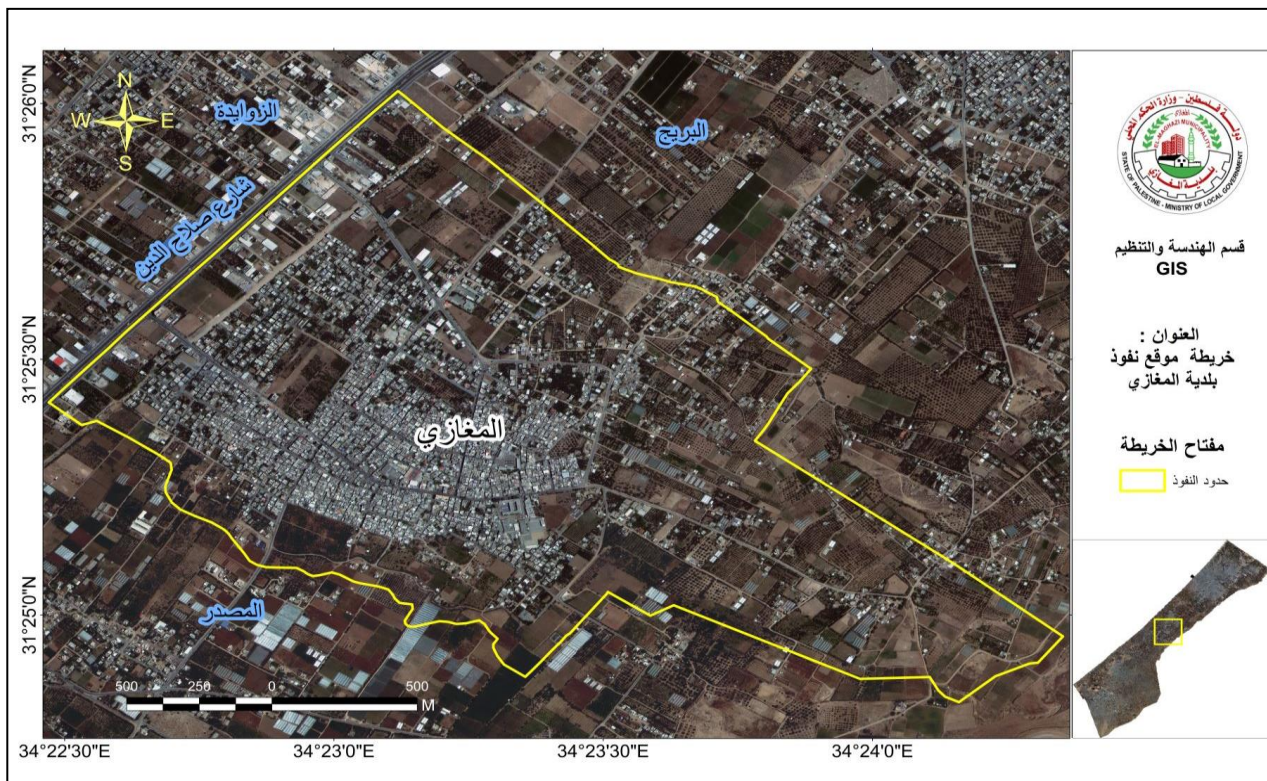

صلاح الدين ويحدها من الشمال مخيم البريج ومن الشرق الخط الأخضر ومن الجنوب قرية المصدر ومن الغرب شارع صلاح الدين وقرية الزوايدة.

خريطة رقم (1) : موقع وحدود المغازي

المساحة :

تبلغ مساحة المغازي الكلية حوالي 3029 دونماً حسب المخطط الهيكلي المصدق عليه سنة 1999م والتي تشكل 6 % من مساحة المحافظة الوسطى والبالغة 59 كم² ، ما نسبته 0.82 % من المساحة الإجمالية لقطاع غزة . (المخطط الإقليمي لقطاع غزة).
تنقسم مساحة النفوذ على عدة مناطق حسب خطة استخدام الأراضي المقترحة في المخطط الهيكلي المعتمد للمغازي، الجدول التالي يوضح خطة استخدام الأراضي المقترحة في المخطط الهيكلي.

جدول رقم (2) : خطة استخدام الأراضي

مسلسل	المنطقة	المساحة بالدونم	النسبة المئوية
1	المنطقة الزراعية	527.5	%17.3
2	المنطقة السكنية	1357	%44.4
3	منطقة معسكر الوكالة (تطوير مستقبلي)	294.5	%9.6
4	المنطقة التجارية	269.5	%8.8
5	منطقة المرافق العامة	81.5	%2.7
6	المنطقة الخضراء	98	%3.2
7	المنطقة الصناعية	90	%3.0
8	حرم سكة الحديد	25.5	%0.8
9	الطرق	285.5	%9.3
	إجمالي مساحة النفوذ حسب المخطط الهيكلي	3029	%100

السكان :

في عام 1997 عند إجراء التعداد الأول للسكان والمساكن والمنشآت في فلسطين بلغ عدد السكان (16846) نسمة، ويبلغ عدد سكان المغازي في الوقت الحالي تقريباً (31626) نسمة. (مركز الإحصاء الفلسطيني 2023).

- التوزيع الجغرافي للسكان :

يتوزع من مكان لآخر ومن حي لآخر وأيضاً يتباين التوزيع في الحي الواحد من منطقة إلى أخرى ، حيث تتميز بعض المناطق بتركيز سكاني شديد والبعض الآخر بندرة سكانية واضحة ومن خلال الواقع السكاني فان سكان المغازي (31626) نسمة يتوزعون على مساحة النفوذ الإجمالية (3029 دونم) ويتباين توزيعهم بشكل غير متجانس لذلك يمكن تقييم الواقع السكاني إلى نطاقين أحدهما يتميز بالتشتت والتبعثر السكاني والآخر بالتركز والازدحام وفيما بينهما توجد مناطق انتقالية تعد امتداداً لكلا النطاقين.

1. مناطق الكثافة السكانية المنخفضة: توجد هذه المناطق على الأطراف وعلى الحدود الخارجية مثل منطقة الكرامة على حدود المغازي مع مخيم البريج ومنطقة السعايدة وبحيري جنوب شرق النفوذ التي تحد خط الهدنة وبلدية المصدر، حيث تتميز هذه المناطق بقلّة الكثافة السكانية بسبب بعدها عن وسط ومركز المخيم وبعدها عن الخدمات والمركز التجاري حيث يلاحظ بعد المنازل عن بعضها البعض في وسط الأراضي الزراعية.

2. مناطق الكثافة السكانية العالية : توجد هذه المناطق في وسط النفوذ وبشكل مخيم وكالة الغوث النسبة الأكبر وخاصة في منطقة المركز والوسط التجاري أي في مكان المخيم القديم حيث تتوفر الخدمات للمواطنين من الناحية التجارية والمدارس ووسائل المواصلات للتنقل والحركة والأسواق والمحلات ، وتتميز هذه المناطق بالتركز السكاني الكثيف وتلاصق البيوت لبعضها البعض وارتفاع المباني عدة طبقات لكي تستوعب أكبر قدر ممكن من السكان .

الجدول التالي يوضح تصنيف المناطق التنظيمية والأحياء في المغازي ومساحاتها وكذلك الكثافة السكنية والسكانية ، حيث يتضح من خلال الجدول أن أعلى كثافة سكنية وسكانية تتواجد في معسكر وكالة الغوث (مخيم اللاجئين) حيث يسكن هذه المنطقة ما يزيد عن ثلثي عدد السكان فيما يتوزع الثلث الآخر على باقي مناطق النفوذ الأخرى .

جدول رقم (3) : المناطق التنظيمية (الأحياء) في المغازي

اسم المنطقة	المساحة بالدونم	النسبة المئوية للمساحة	عدد السكان	النسبة المئوية للسكان	الكثافة السكانية شخص/دونم	عدد الوحدات	الكثافة السكنية وحدة سكنية/دونم
المنطقة التجارية	246	%8.1	51	%0.16	0.21	64	0.26
منطقة أبو زايد	186	%6.1	73	%0.23	0.39	17	0.09
منطقة بركة الوز	286	%9.4	2811	%8.89	9.82	369	1.29
منطقة الاستقامة	120	%3.9	1297	%4.10	10.81	209	1.74
منطقة السبخة	299	%9.8	826	%2.61	2.76	171	0.57
منطقة الكرامة	84	%2.8	493	%1.56	5.87	107	1.27
منطقة العاروقي	85	%2.8	541	%1.71	6.36	108	1.27
منطقة المصدر	358	%11.7	1882	%5.95	5.27	190	0.53
منطقة الزعفران	160	%5.2	436	%1.38	2.73	84	0.52
منطقة أبو سعيد وأبو جلال	203	%6.7	316	%1.0	1.56	54	0.27
المنطقة الزراعية	527	%17.3	506	%1.60	0.96	102	0.40
المنطقة الصناعية	90	%2.95	275	%0.87	3.06	28	0.31
مخيم وكالة الغوث	385	%12.6	22119	%69.94	57.45	1832	4.76

خريطة رقم (2) توضح المناطق التنظيمية والاحياء

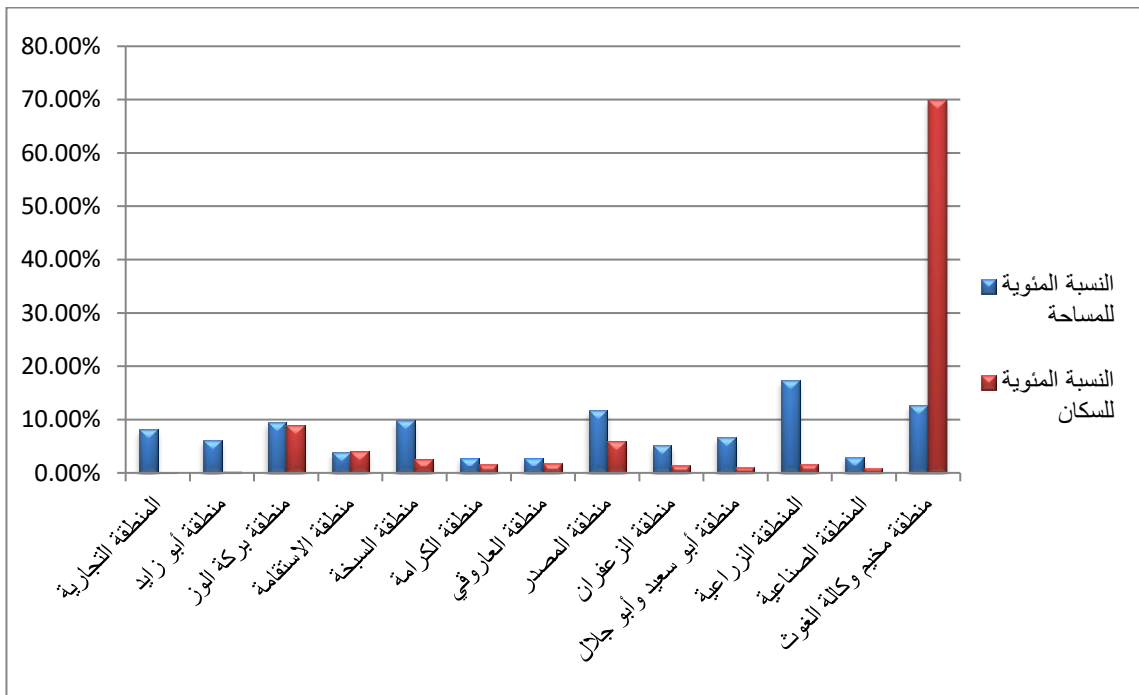
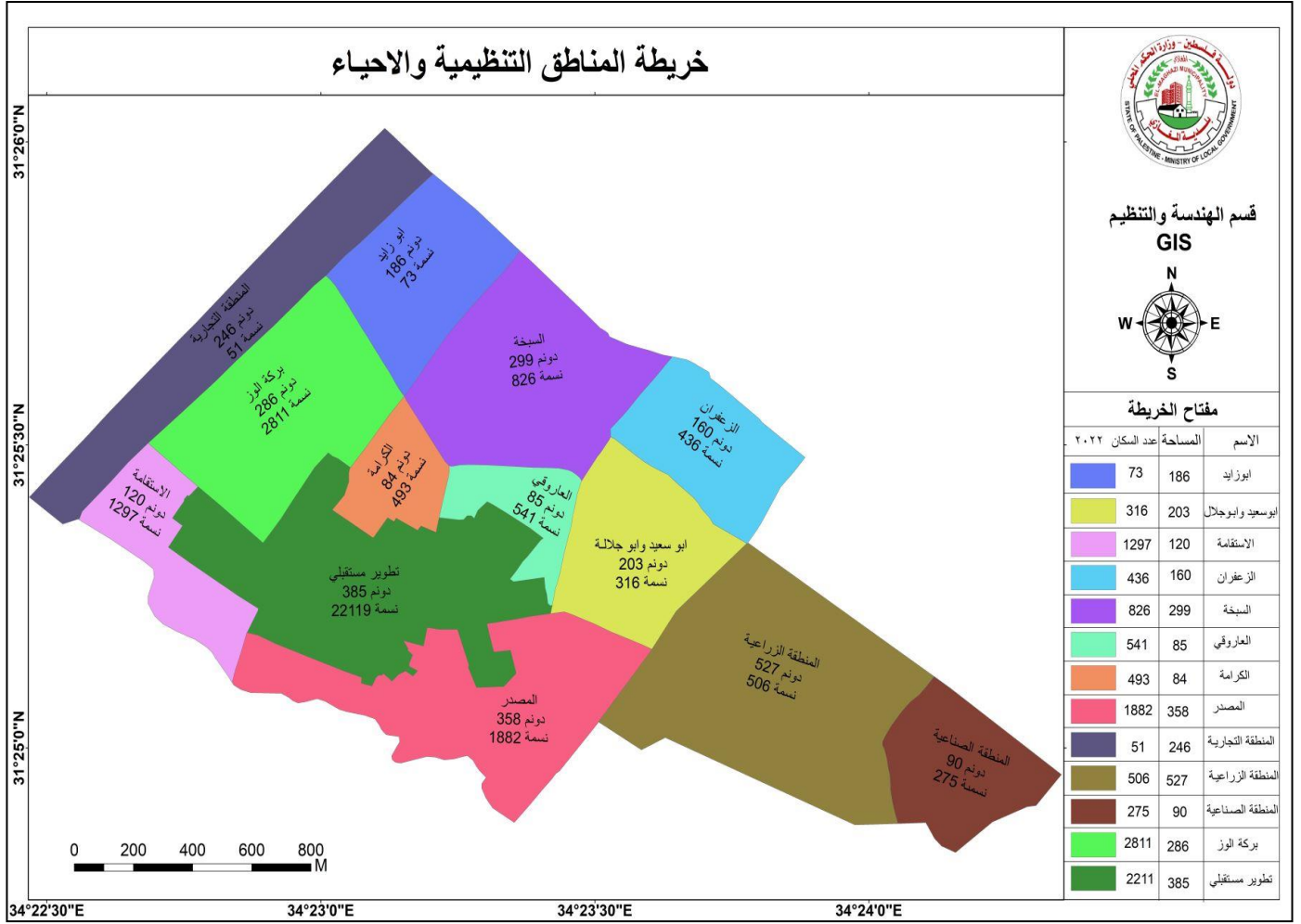

شكل رقم (3) : النسبة المئوية للمساحة والسكان في المغازي

3.2 الخصائص الديمغرافية

يتميز مخيم المغازي بأنه مجتمع فتى حيث بلغت نسبة (الأفراد الذين تقل أعمارهم عن 15 سنة) 40.85% بمجموع (12922) نسمة في حين بلغت نسبة (الأفراد الذين تزيد أعمارهم عن 64 سنة) 2.8% بمجموع (887 نسمة) أما فئة الشباب فئة العمل فهي الفئة العمرية التي تقع ما بين (15 سنة إلى 65 سنة) فقد بلغت نسبتهم في مخيم المغازي 65.33% بمجموع (17817) نسمة . وهذا مؤشر إيجابي حيث هذه الفئة هي فئة العمل والإنتاج فكلما زادت هذه النسبة كان ذلك أفضل للمجتمعات. الجدول التالي يوضح التركيبات العمرية للسكان حسب تقارير مركز الإحصاء الفلسطيني لعام 2023.

جدول رقم (4) : السكان في المغازي حسب فئة العمر

الفئة العمرية بالسنة	ذكور	اناث	المجموع
0-4	2431	2363	4794
4-9	2094	2049	4134
9-14	2013	1971	3985
0-14	6539	6383	12922
النسبة	%50.60	%49.40	%40.85
15-19	1663	1626	3289
20-24	1407	1376	2783
25-29	1439	1408	2846
30-34	1215	1189	2404
35-39	876	860	1739
40-44	703	688	1392
45-49	576	563	1139
50-54	448	438	886
55-59	400	391	791
60-64	272	266	538
15-65	9002	8815	17817
النسبة	%50.52	%49.47	%56.33
65-69	192	188	380

285	141	144	70-74
127	63	64	75-79
95	47	48	80-84
887	439	448	أكبر من 65
%2.8	%49.50	%50.50	النسبة
31626	49.45	50.55	النسبة الكلية

بالنسبة إلى نسبة الذكور إلى الإناث في المغازي تشير الإحصائيات أن نسبة الذكور إلى الإناث تتقارب جدا في الفئات العمرية التي تقل عن 15 عام وكذلك الفئة العمرية التي تقع ما بين (15 إلى 65 عام) والفئة التي تزيد عن 65 حيث تصل النسبة إلى 50% تقريبا من إجمالي عدد السكان لكلا الفئتين ، والشكل التالي يوضح الهرم السكاني في المغازي حسب تقارير مركز الإحصاء المركزي الفلسطيني للتعداد السكاني عام 2023.

شكل رقم (4) : الهرم السكاني للمغازي

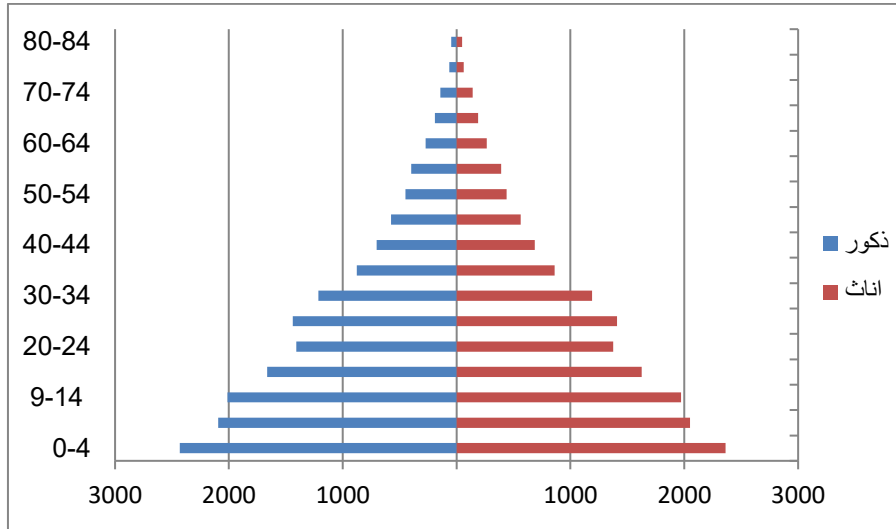

4. التحليل التشخيصي – تشخيص المجالات التنموية

4.1 مجال البيئة والبنى التحتية

المجال التنموي الخدمات والبنية التحتية		
منسق/ة اللجنة:	1- م. محمد صبري مصلح	2- عودة عبد الله أبو رويضة
م. عماد عبد الجواد	3- م. عاطف سامي قنديل	4- ماجد يونس صيدم
الأعضاء:	5- أ. امال محمد التلياني	6- سمير إسماعيل مسلم
	7- م. ابراهيم رجب الخطيب	8- غسان محمد بن سعيد
	9- م. عماد عبد الجواد	10- محمد منصور القرناوي
	11- م. مازن إسماعيل موسى	12- م. تامر طلال أبو مشايخ
	13- م. خالد محمد احمد	14- م. منى عبد الحميد أبو جياب

يعتبر مجال البيئة والبنية التحتية من أهم المجالات التي تمس حياة المواطنين ويشمل الطرق والمواصلات والمياه والصرف الصحي وتصريف مياه الأمطار والطاقة والاتصالات والصحة العامة والبيئة وجمع وترحيل النفايات

1. قطاع الطرق والمواصلات

تغطي شبكة الطرق والمواصلات كامل الشوارع داخل مخيم المغازي حيث تم رصف الشوارع الرئيسية بطبقة من الاسفلت وتم انشاء الأرصفة علي جوانب هذه الطرق بالإضافة الي رصف جميع الطرق الفرعية ببلاط الانترلوك كما وتغطي شبكة الطرق والمواصلات ما نسبته 40% من مساحة الطرق داخل حدود المغازي وخارج المخيم حيث يوجد ضعف واضح ناتج عن عدم توفر التمويل الكافي وعدم استكمال البنى التحتية في جزء من هذه الشوارع ومن المشاكل التي يعاني منها هذا القطاع هي ضعف اعمال الصيانة نتيجة عدم توفر المواد اللازمة للصيانة وضعف التمويل وعدم توفر ايدي عاملة مؤهلة للقيام بهذه الاعمال .

المؤشر (رقمي)	القيمة	المصدر	القيمة القياسية	التقييم		
				جيد جداً	متوسط	ضعيف
نسبة الطرق الداخلية المرصوفة داخل حدود المخيم	100%	البلدية /تقارير المشاريع	100%	X		
نسبة الطرق الداخلية المرصوفة داخل حدود البلدية وخارج المخيم	45%	البلدية /تقارير المشاريع	100%			X
نسبة الطرق المفتوحة والمرصوفة بشكل كلي	80%	البلدية /تقارير المشاريع	100%		X	
نسبة الطرق المرصوفة التي يوجد بها نظام لتصريف مياه الأمطار	60%	البلدية /تقارير المشاريع	100%		X	

		X	100%	البلدية /تقارير المشاريع	80%	نسبة الطرق داخل المخيم التي يوجد بها شبكة إنارة.
		X	100%	البلدية /تقارير المشاريع	60%	نسبة الطرق خارج المخيم التي يوجد بها شبكة إنارة.
X			100%	البلدية /تقارير المشاريع	5%	مدى توفر الإشارات المرورية في الشوارع الرئيسية
	X		100%	البلدية	70%	كفاية الكادر الفني والايدي العاملة.
	X		11	البلدية	8	عدد الاليات وسيارات الحركة.
	X		100%	البلدية	60%	مدى توفر المواد والأدوات والعدد لزوم اعمال الصيانة .

التقييم			المصدر	المؤشر (وصفي)
ضعيف	متوسط	جيد جداً		
	X		البلدية/المخطط الهيكلية	وجود مخطط هيكلية يحقق الاحتياجات التنموية
X			البلدية	وجود مخطط تفصيلي للشوارع يلي حاجة المواطنين
	X		البلدية	استخدام نظم المعلومات الجغرافية GIS في العمل
	X		البلدية	توفر الإمكانيات المادية والبشرية اللازمة لعمليات التشغيل والصيانة في كافة مجالات البيئة والبنية التحتية
X			البلدية	ملائمة الطرق والمرافق العامة للاستخدام من قبل ذوي الاحتياجات الخاصة
X			البلدية	حالة الاليات والمعدات
	X			حالة الطرق والارصفة

تحليل الوضع القائم / الاستنتاجات (SWOT analysis)

المؤثرات الإيجابية (نقاط القوة - بما في ذلك المصادر المتوفرة / الفرص):

- 1- وجود مخطط هيكلية معتمد ووجود طرق مفتوحة
- 2- توفر جهات تمويل مهتمة بتنفيذ مشاريع الطرق والبنية التحتية
- 3- وجود طرق مفتوحة جاهزة للرصيف والتطوير
- 4- وجود لجان أحياء مؤهلة وقادرة علي تقديم العون والمساندة للبلدية

المؤثرات السلبية (نقاط الضعف/ التهديدات):

- 1- وجود ضعف في أعمال رصف الطرق للمناطق الواقعة خارج حدود المخيم وداخل نطاق بلدية المغازي
- 2- عدم استخدام الأنظمة الحديثة في تسيير وإدارة الأعمال والتي من أهمها نظم المعلومات الجغرافية
- 3- عدم توفر الإمكانيات المادية والبشرية اللازمة لعمليات الصيانة
- 4- حاجة الطرق والارصفة الى اعمال صيانة عاجلة
- 5- حاجة بعض الطرق والارصفة لإعادة تأهيل ملائمة وذوي الاحتياجات الخاصة
- 6- ضيق الشارع الرئيسي والازدحام ومشاكل التعدي على الارصفة وقلة وعي الجمهور

أهم القضايا الأساسية في هذا المجال:

- 1- الحاجة لتطوير وتأهيل وصيانة الطرق الرئيسية والداخلية وشوارع المخيم وموائمتها لذوي الاحتياجات الخاصة.
- 2- تعزيز في استخدام الوسائل الحديثة مثل نظم المعلومات الجغرافية
- 3- الحاجة لأعمال الصيانة الخاصة بالطرق والارصفة
- 4- الحاجة لتوفير المواد والمعدات والأيدي العاملة
- 5- ضيق بعض الشوارع وازدحامها ومشاكل التعدي على الارصفة ووعي الجمهور

الاحتياجات / الأولويات:

- 1- العمل بأسرع وقت لتطوير وصيانة الشوارع الرئيسية في المغازي
- 2- القيام برصف الشوارع الموجودة خارج نطاق المخيم وضمن حدود المغازي مع إعطاء الأولوية للشوارع ذات الكثافة السكانية العالية مع ضرورة خدمة المناطق الأقل حظا (المهمشة)
- 3- توفير الإمكانيات البشرية والمادية والقيام بتنفيذ خطة صيانة شاملة في المخيم
- 4- القيام بإدخال نظم العمل الحديثة وبالأخص استخدام نظم المعلومات الجغرافية في تنفيذ البرامج والمشاريع
- 5- زيادة الكوادر الفنية والايدي العاملة
- 6- تأهيل الطرق والمرافق العامة ملائمة احتياجات ذوي الاحتياجات الخاصة
- 7- وضع حلول للتعدييات على الأرصفة
- 8- تركيب إشارات مرورية في الشوارع الرئيسية

المجال التنموي الخدمات والبنية التحتية

منسق/ة اللجنة:	1- م. محمد صبري مصلح	2- عودة عبد الله أبو رويضة
م. عماد عبد الجواد	3- م. عاطف سامي قنديل	4- ماجد يونس صيدم
الأعضاء:	5- أ. امال محمد التلباني	6- سمير إسماعيل مسلم
	7- م. ابراهيم رجب الخطيب	8- غسان محمد بن سعيد
	9- عماد عبد الجواد	10- محمد منصور القرناوي
	11- م. مازن إسماعيل موسى	12- م. تامر طلال أبو مشايخ
	13- م. خالد احمد	14- م. منى عبد الحميد أبو جياب

2- قطاع المياه والصرف الصحي تصريف مياه الامطار :-

تخدم شبكة المياه حالياً ما نسبته 99% من البيوت المأهولة في المغازي حيث يتم ضخ المياه في هذه الشبكة من ابار البلدية والتي يبلغ عددها ثمانية ابار يقع ثلاثة ابار منها في المنطقة الشرقية للمغازي والمعرضة للاجتياحات في أي وقت مما يشكل خطر كبير علي هذه الابار وبالتالي يؤثر بشكل كبير علي كميات المياه التي يم ضخها للسكان كما ويتم استكمال الكمية التي تحتاجها المغازي من المياه بواسطة مياه ميكوروت والتي تشكل نسبتها ما يعادل 30% من اجمالي كمية المياه التي يتم ضخها في الشبكة ومع العلم أيضا ان معظم شبكة المياه تم تحديثها في الفترة الواقعة ما بين عام 2000 وعام 2005 كما انه يوجد لدى البلدية خزان مياه سعة 4000 متر مكعب يستخدم لتحسين خدمات المياه في المنطقة من ناحية الجودة وحصة الفرد كما وتم انشاء محطة تحلية في احد ابار البلدية بقدرة 50 متر مكعب / يوم تقوم بضخ المياه الي مشربيات موزعة علي كامل مناطق المغازي عن طريق شبكة منفصلة قطر 2"

وبالنسبة لشبكة الصرف الصحي فهي تغطي ما نسبته 97% من عدد سكان المغازي اما المناطق الغير مخدمة فهي اما مناطق زراعية بعيدة وبيوتها متفرقة وعدد سكانها قليل مما صعب فرص الحصول علي تمويل لخدمة هذه المناطق او انها مناطق افراز جديدة.

وبالنسبة لشبكة تصريف مياه الامطار فهي تغطي اغلب الشوارع الرئيسية في المغازي وتعتبر شبكة حديثة

من اهم المشاكل التي يعاني منها مجال المياه والصرف الصحي وتصريف مياه الامطار هو قلة الايدي العاملة وعدم توفر بعض المواد اللازمة لأعمال الصيانة بالإضافة الي سوء استخدام بعض المواطنين لهذه الشبكات.

المؤشر (رقمي)	القيمة	المصدر	القيمة القياسية	التقييم		
				جيد جداً	متوسط	ضعيف
حصة الفرد من كميات المياه (لتر / يوم)	85	تحقيقات البلدية	120		X	
نسبة الفاقد في شبكة المياه	40%	تحقيقات البلدية	15- 30 %		X	
نسبة المناطق المغطاة بشبكة المياه	99%	البلدية	100%	X		X

X			≥1000	البلدية	2480	متوسط تركيز الأملاح TDS (ملغ/لتر)**
X			≥50	البلدية	74	متوسط تركيز النترات** (ملغ/لتر)
X			≥250	البلدية	887	متوسط تركيز الكلوريد
X			≥2500	البلدية	3998	متوسط التوصيل الكهربائي
	X		9.5-6.5	البلدية	7.5	متوسط الرقم الهيدروجيني
	X		2	البلدية	2.2	متوسط سعر التكلفة
		X	100%	البلدية + إحصائيات	97%	نسبة المغطية بشبكة الصرف الصحي
		X	0%	البلدية + إحصائيات	3%	نسبة المنازل المتصلة بحفر امتصاصية
	X		2	قسم المياه والصرف الصحي	6	متوسط عدد مرات الطفح في شبكات الصرف الصحي يوميا
	X		100%	البلدية	50%	كفاية الكادر الفني والايدي العاملة
التقييم			المصدر	المؤشر (وصفي)		
ضعيف	متوسط	جيد جداً				
	X		البلدية	استخدام نظم المعلومات الجغرافية في العمل		
X			البلدية	حالة الطواقم الفنية		
		قليل		فيضانات مياه الامطار في الشتاء نتيجة مشاكل فنية		
	X			حالة ابار البلدية		
		X		حالة خزان المياه		
	X		البلدية	حالة شبكة المياه		
	X		البلدية	حالة شبكة الصرف الصحي		
		X	البلدية	حالة شبكة تصريف مياه الامطار		
X			البلدية	حالة الاليات والمعدات		
X			البلدية	مدى توفر المواد الضرورية للتشغيل والصيانة		

تحليل الوضع القائم / الاستنتاجات (SWOT analysis)

المؤثرات الإيجابية (نقاط القوة – بما في ذلك المصادر المتوفرة / الفرص):

- 1- وجود شبكة مياه يتم تغذيتها من ثمانية آبار مياه بالإضافة إلى مياه ميكوروت وتغطي 99% من المغازي
- 2- وجود شبكة صرف صحي تغطي نسبة كبيرة من المناطق السكنية (97%)
- 3- وجود شبكة تصريف مياه امطار تغطي مساحة كبيرة من المخيم
- 4- توفر جهات تمويل مهتمة بتنفيذ مشاريع الطرق والبنية التحتية
- 5- وجود خزان مياه سعة 4000 كوب يعمل علي تحسين خدمات المياه في المخيم
- 6- وجود لجان احياء مؤهلة وقادرة علي تقديم العون والمساندة للبلدية
- 7- وجود طاقم فني قادر على العمل في كافة الظروف

المؤثرات السلبية (نقاط الضعف / التهديدات):

- 1- زيادة نسبة الفاقد في شبكة المياه بشكل كبير
- 2- عدم استخدام الأنظمة الحديثة في تسيير وإدارة الأعمال والتي من أهمها نظم المعلومات الجغرافية
- 3- قلة الإمكانيات المادية والبشرية اللازمة لعمليات الصيانة ووجود قصور واضح فيها
- 4- وجود اغلب أماكن هذه الآبار في المنطقة الشرقية مما يسبب مشكلة كبيرة في تزويد المياه في حالات الطوارئ
- 5- حاجة شبكات المياه والصرف الصحي في بعض المناطق الي اعمال صيانة وإعادة تأهيل
- 6- وجود نقص في اعداد العمال والفنيين
- 7- ضعف الاطار القانوني لمواجهة التعديات على شبكات المياه

أهم القضايا الأساسية في هذا المجال:

- 1- الحاجة لمعالجة الفاقد في شبكات المياه لزيادة السعة التخزينية فيها
- 2- وجود نقص في استخدام الوسائل الحديثة مثل استخدام نظم المعلومات الجغرافية
- 3- وجود نقص في تطوير وصيانة شبكات المياه والصرف الصحي وتصريف مياه الامطار و الحاجة لإعادة تأهيلها
- 4- الحاجة لتوفير الايدي العاملة للقيام بالمهام وتوفير الخدمات
- 5- نقص مصادر المياه الصالحة للشرب

الاحتياجات / الأولويات:

- 1- العمل بكافة الوسائل لتخفيض نسبة الفاقد من المياه للحدود الدنيا
- 2- توفير الإمكانيات البشرية والمادية والقيام بتنفيذ خطة صيانة شاملة في المخيم
- 3- العمل على انشاء خزان مياه إضافي في المنطقة الشرقية (منطقة بحيري) لتحسين خدمات المياه في المخيم
- 4- القيام بإدخال نظم العمل الحديثة وبالأخص استخدام نظم المعلومات الجغرافية في تنفيذ البرامج والمشاريع
- 5- استكمال توصيل باقي مناطق المغازي على شبكة الصرف الصحي
- 6- صيانة وتأهيل الشبكات ومصادر المياه القديمة

المجال التنموي الخدمات والبنية التحتية

2- عودة عبد الله أبو رويضة	1- م. محمد صبري مصلح	منسق/ة للجنة: م. عماد عبد الجواد الأعضاء:
4- ماجد يونس صيدم	3- م. عاطف سامي قنديل	
6- سمير إسماعيل مسلم	5- أ. أمال محمد التلياني	
8- غسان محمد بن سعيد	7- م. ابراهيم رجب الخطيب	
10- م. محمد منصور القرناوي	9- عماد عبد الجواد	
12- م. تامر طلال أبو مشايخ	11- م. مازن إسماعيل موسى	
14- م. منى عبد الحميد أبو جياب	13- م. خالد احمد	

3- قطاع الصحة العامة والبيئة: -

يوجد في المغازي عيادة خاصة بوكالة الغوث ومستوصف حكومي وهذه العيادات تغطي جزء من احتياجات السكان نظرا لكونها تعمل بنظام الفترة الواحدة كما ويوجد عيادة تتبع لجمعية الصلاح تخدم السكان بأجور رمزية وهناك حاجة الي تطوير عمل المستوصف الحكومي للعمل بنظام الفترتين بالإضافة الي حاجة المنطقة الي نقطة للطوارئ وبخصوص المنتزهات والمناطق الخضراء فيوجد منتزه وحيد بمساحة 2.5 دونم لا يغطي احتياجات السكان وهناك توجه لإنشاء منتزه اخر بنفس المساحة علي الجهة المقابلة من السكة الحديد.

التقييم			القيمة القياسية	المصدر	القيمة	المؤشر (رقمي)
ضعيف	متوسط	جيد جداً				
X			100%	البلدية	5%	نسبة المساحات الخضراء المتوفرة الي المخطط له
X			10	البلدية	5	عدد حملات الإرشاد البيئي والصحي
X			14-24	البلدية	7	عدد ساعات الدوام في العيادات الصحية
التقييم			المصدر	المؤشر (وصفي)		
ضعيف	متوسط	جيد جداً				
X			البلدية	المساحات الخضراء والمنتزهات		

تحليل الوضع القائم / الاستنتاجات (SWOT analysis)

المؤثرات الإيجابية (نقاط القوة – بما في ذلك المصادر المتوفرة / الفرص):

- 1- توفر جهات تمويل مهمة بتنفيذ المشاريع ذات العلاقة بالصحة العامة والبيئة
- 2- وجود منتزه للبلدية يغطي الحدود الدنيا من احتياجات السكان
- 3- وجود لجان احياء مؤهلة وقادرة علي تقديم العون والمساندة للبلدية

المؤثرات السلبية (نقاط الضعف/ التهديدات):

- 1- قلة المناطق الخضراء التي تلبى احتياجات المواطنين مع عدم توفر أراضي لإنشاء مناطق خضراء ومنتزهات
- 2- عدم كفاية برامج الإرشاد البيئي والصحي
- 3- عدم كفاية ساعات الدوام في العيادات الصحية
- 4- عدم وجود نقطة للإسعاف والطوارئ في المخيم

أهم القضايا الأساسية في هذا المجال:

- 1- نقص المساحات الخضراء في المغازي
- 2- توفير خدمة الرعاية الصحية على مدار الساعة
- 3- نقص حملات الارشاد الصحي و البيئي

الاحتياجات / الأولويات:

- 1- إنشاء منتزه متكامل من مساحات خضراء والعباب للأطفال
- 2- زيادة برامج التوعية والإرشاد متعددة المجالات
- 3- توفير نقطة ثابتة للإسعاف والطوارئ

المجال التنموي الخدمات والبنية التحتية

منسق/ة اللجنة:

م. عماد عبد الجواد

الأعضاء:

2- عودة عبد الله أبو رويضة	1- م. محمد صبري مصلح
4- ماجد يونس صيدم	3- م. عاطف سامي قنديل
6- سمير إسماعيل مسلم	5- أ. امال محمد التلياني
8- غسان محمد بن سعيد	7- م. ابراهيم رجب الخطيب
10- م. محمد منصور القرناوي	9- عماد عبد الجواد
12- م. تامر طلال أبو مشايخ	11- م. مازن إسماعيل موسى
14- م. متى عبد الحميد أبو جياب	13- م. خالد احمد

4-قطاع النظافة والنفايات الصلبة:-

تقوم وكالة الغوث بتحمل مسؤولية النظافة وجمع وترحيل النفايات الصلبة داخل نفوذ مخيم المغازي وتقوم بلدية المغازي بتحمل مسؤولية النظافة في المناطق خارج المخيم ضمن نفوذ البلدية حيث يتم جمع وترحيل ما يقارب 10 طن من النفايات الصلبة الي المكب وهناك حاجة ماسة الي زيادة عدد عمال النظافة التابعين للبلدية بالإضافة لتوفير اليات جديدة لجمع وترحيل النفايات بدلا من الاليات المتهاككة المستخدمة حاليا والتي تحتاج بشكل مستمر الي اعمال الصيانة بالإضافة الي الحاجة الي زيادة عدد الحاويات الموزعة في المخيم وتوفير المواد والمعدات اللازمة بالإضافة لإيجاد حلول لمشكلة المكبات العشوائية في المنطقة

المؤشر (رقمي)	القيمة	المصدر	القيمة	التقييم
---------------	--------	--------	--------	---------

ضعيف	متوسط	جيد جداً	القياسية			
	X		100%	البلدية	50%	كفاية الكادر الفني والايدي العاملة
		X	100%	البلدية + الوكالة	100%	خدمة جمع وترحيل النفايات من المنازل في المخيم
	X		100%	البلدية + الوكالة	70%	صلاحية الآليات المستخدمة في جمع النفايات والحركة
	X		11	البلدية	8	عدد الآليات وسيارات الحركة
		X	100%	البلدية + وزارة الصحة	80%	نسبة تغطية حملات التفتيش البيئي والصحي ومراقبة مياه الشرب والأغذية
	X		100%	البلدية	60%	مدي توفر المواد والأدوات والعدد لزوم العمل
التقييم			المصدر	المؤشر (وصفي)		
ضعيف	متوسط	جيد جداً				
X			البلدية	توفر الإمكانيات المادية والبشرية اللازمة لعمليات التشغيل والصيانة		
X			البلدية	حالة الآليات والمعدات		
		X		وجود مكبات عشوائية		
X				وجود مشاكل بيئية ناتجة عن حاويات النفايات الصلبة		
X			البلدية	مدي توفر المواد الضرورية للتشغيل والصيانة		

تحليل الوضع القائم / الاستنتاجات (SWOT analysis)

المؤثرات الإيجابية (نقاط القوة - بما في ذلك المصادر المتوفرة / الفرص):

- 1- توفر جهات تمويل مهمة بتنفيذ مشاريع خاصة بالنظافة وجمع وترحيل النفايات الصلبة
- 2- وجود لجان احياء مؤهلة وقادرة على تقديم العون والمساندة للبلدية
- 3- قيام وكالة الغوث بتحمل عبئ جمع وترحيل النفايات الصلبة داخل المخيم وجود مكب صحي يتم ارسال النفايات إليه في منطقة الفخاري

المؤثرات السلبية (نقاط الضعف/ التهديدات):

- 1- عدم توفر الإمكانيات المادية والبشرية اللازمة لعمليات التشغيل و الصيانة ووجود قصور واضح فيها
- 2- آليات جمع النفايات والحركة كفاءتها ضعيفة وقليلة وتحتاج إلى صيانة مكلفة ومستمرة
- 3- وجود مشاكل بيئية ناتجة عن حاويات النفايات الصلبة

أهم القضايا الأساسية في هذا المجال:

- 1- وجود نقص في قطع الغيار الخاصة بصيانة الآليات المستخدمة في جمع وترحيل النفايات الصلبة والحاجة لتحديثها
- 2- وجود نقص في الأيدي العاملة
- 3- حل المشاكل الناجمة عن حاويات النفايات الصلبة وأماكن توزيعها

الاحتياجات / الأولويات:

- 1- توفير الإمكانيات البشرية والمادية
- 2- توريد آليات لزوم جمع النفايات بدلا من الآليات المهالكة
- 3- توريد محروقات وزيوت لزوم أعمال التشغيل والصيانة
- 4- توريد المواد والأدوات لزوم أعمال التشغيل والصيانة
- 5- العمل على استبدال الحاويات الموجودة في الشوارع بنظام الحاويات تحت أرضية كلما أمكن ذلك

المجال التنموي الخدمات والبنية التحتية

مندقة/ة اللجنة: الأعضاء:	
1- م. محمد صبري مصلح	2- عودة عبد الله أبو رويضة
3- م. عاطف سامي قنديل	4- ماجد يونس صيدم
5- أ. امال محمد التلياني	6- سمير إسماعيل مسلم
7- م. ابراهيم رجب الخطيب	8- غسان محمد بن سعيد
9- عماد عبد الجواد	10- محمد منصور القرناوي
11- م. مازن إسماعيل موسى	12- م. تامر طلال أبو مشايخ
13- م. خالد احمد	14- م. منى عبد الحميد أبو جياب

5- قطاع الطاقة :-

تخدم شبكة الكهرباء معظم السكان والمنشآت داخل المنطقة كما وتغطي شبكة الانارة معظم المناطق ولكن بشكل غير كافي حيث تتحمل البلدية مسؤولية صيانتها وخدمة المناطق الغير مخدومة مع العلم ان هذه الشبكة تحتاج الي اعمال صيانة مستمرة في ظل عدم توفر الإمكانيات المادية والمواد الضرورية اللازمة للصيانة .

نظرا لمشاكل التزود بالتيار الكهربائي وقللة عدد ساعات وصول الكهرباء الي السكان و منشآت البلدية خاصة ابار المياه فيوجد حاجة ماسة الي البحث عن مصادر طاقة بديلة (الطاقة الشمسية) لتشغيل الابار ومنشآت البلدية بالإضافة الي استخدام هذه المصادر في انارة الشوارع حيث يتم السعي حاليا لتوفير قطع الأراضي الضرورية لتوفير الطاقة الشمسية خاصة لأبار البلدية .

التقييم			القيمة القياسية	المصدر	القيمة	المؤشر(رقمي)
ضعيف	متوسط	جيد جداً				

		X	100%	شركة الكهرباء + إحصائيات	100%	نسبة المنازل المتصلة بشبكة الكهرباء
		X	100%	البلدية /تقارير المشاريع	85%	نسبة الطرق داخل المخيم التي بها شبكة إنارة
	X		100%	البلدية /تقارير المشاريع	60%	نسبة الطرق خارج المخيم التي بها شبكة إنارة
X			100%	البلدية	30%	مدي توفر المواد والأدوات والعدد لزوم اعمال صيانة شبكة الانارة

التقييم			المصدر	المؤشر (وصفي)
ضعيف	متوسط	جيد جداً		
	X		البلدية	حالة شبكة الانارة
X			البلدية	حالة الاليات والمعدات
X			البلدية	مدي توفر المواد الضرورية للتشغيل والصيانة
X			البلدية	الاعتماد على مصادر الطاقة البديلة في الانارة وتشغيل المنشآت

تحليل الوضع القائم / الاستنتاجات (SWOT analysis)

المؤثرات الإيجابية (نقاط القوة - بما في ذلك المصادر المتوفرة / الفرص):

- 1- وجود شبكة كهرباء تغطي كامل مناطق المخيم بالإضافة لشبكة إنارة تغطي مساحة كبيرة منها
- 2- وجود لجان احياء مؤهلة وقادرة علي تقديم العون والمساندة للبلدية

المؤثرات السلبية (نقاط الضعف/ التهديدات):

- 1- عدم توفر الإمكانيات المادية والبشرية اللازمة لصيانة شبكة الانارة
- 2- قلة الاعتماد على مصادر الطاقة البديلة في الانارة وتشغيل المنشآت
- 3- انتشار ظاهرة المولدات التجارية الخاصة في وسط الاحياء السكنية نتيجة انقطاع التيار الكهربائي

أهم القضايا الأساسية في هذا المجال:

- 1- نقص مصادر الطاقة البديلة في الانارة وتشغيل المنشآت الخاصة بالبلدية
- 2- نقص الإمكانيات المادية والبشرية اللازمة لأعمال الصيانة

الاحتياجات / الأولويات:

- 1- توفير الإمكانيات البشرية والمادية والقيام بتنفيذ خطة صيانة شاملة لشبكة الانارة في المغازي
- 2- العمل على استخدام الطاقة البديلة في الانارة وتشغيل المنشآت الخاصة بالبلدية
- 3- الحد من ظاهرة انتشار المولدات التجارية الخاصة وسط الاحياء السكنية

المجال التنموي الخدمات والبنية التحتية

2- عودة عبد الله أبو رويضة	1- م. محمد صبري مصلح	م. عماد عبد الجواد م. عماد عبد الجواد م. عماد عبد الجواد م. عماد عبد الجواد م. عماد عبد الجواد م. عماد عبد الجواد م. عماد عبد الجواد م. عماد عبد الجواد
4- ماجد يونس صيدم	3- م. عاطف سامي قنديل	
6- سمير إسماعيل مسلم	5- أ. أمال محمد التلياني	
8- غسان محمد بن سعيد	7- م. ابراهيم رجب الخطيب	
10- م. محمد منصور القرناوي	9- م. عماد عبد الجواد	
12- م. تامر طلال أبو مشايخ	11- م. مازن إسماعيل موسى	
14- م. منى عبد الحميد أبو جياب	13- م. خالد احمد	

6- قطاع الاتصالات :-

تغطي شبكة الاتصالات سواء الأرضية او الخلوية كامل مناطق المغازي الا ان هذه الشبكة تحتاج الي صيانة وتحديث للتناسب مع التطور الحاصل واحتياجات السكان الا ان انتشار محطات تقوية الارسل داخل المناطق السكنية يلاقي رفض شديد من معظم السكان

التقييم			القياسية	المصدر	القيمة	المؤشر (رقمي)
ضعيف	متوسط	جيد جداً				
		X	100	البلدية	100	نسبة تغطية شبكة الاتصالات
التقييم			القياسية	المصدر	القيمة	المؤشر (وصفي)
ضعيف	متوسط	جيد جداً				
		X		البلدية/المخطط الهيكلية		حالة شبكة الاتصالات

تحليل الوضع القائم / الاستنتاجات (SWOT analysis)

المؤثرات الإيجابية (نقاط القوة – بما في ذلك المصادر المتوفرة / الفرص):

- 1- وجود شركة اتصالات قوية و مؤهلة للقيام بدورها على اكمل وجه
- 2- وجود شبكة اتصالات مناسبة تغطي كامل مساحة المغازي

المؤثرات السلبية (نقاط الضعف/ التهديدات):

- 1- وجود محطات تقوية الارسل بالقرب من التجمعات السكانية وتأثيراتها المحتملة علي الصحة
- 2- عدم وجود تحديث لأنظمة وجودة الاتصالات وخدمات الانترنت

أهم القضايا الأساسية في هذا المجال:

- 1- وجود محطات تقوية الارسل بالقرب من التجمعات السكانية وتأثيراتها المحتملة علي الصحة
- 2- تحديث نظام الاتصالات ليتوافق مع التكنولوجيا العالمية

1- العمل علي نقل محطات تقوية الارسال بعيدا عن التجمعات السكانية قدر الامكان

أهم خمس قضايا لمجال البيئة والبنى التحتية :

- 1- ضعف البنية التحتية للطرق الرئيسية والداخلية
- 2- ارتفاع معدل الفاقد في شبكة المياه وتدنى كفاءتها
- 3- ضعف نظام شبكة الصرف الصحي وشبكة تصريف مياه الأمطار
- 4- عدم توفر مصادر طاقة مستمرة لمرافق البلدية
- 5- ضعف الموارد المالية والبشرية المتاحة لأعمال الصيانة

تحليل جذور القضايا ذات الأولوية لمجال البيئة والبنى التحتية

أثر القضية الإيجابي في حال التعامل معها وخاصة على النوع الاجتماعي والبيئة والتغير المناخي	أثر القضية السلبي في حال عدم التعامل معها وخاصة على النوع الاجتماعي والبيئة والتغير المناخي	جذور (اسباب/ مسببات القضية)	القضية التنموية
<ul style="list-style-type: none"> ● الحفاظ على ممتلكات البلدية والسكان وزيادة عمرها الافتراضي ● حل المشاكل البيئية والصحية والاجتماعية الناتجة عن نقص المشاريع ● توفير فرص عمل للسكان مما يساعد على حل المشاكل الاقتصادية في المنطقة ● تخفيف الأعباء المالية عن كاهل البلدية ● زيادة مقدرة البلدية على مواجهة اثار التغير المناخي في المنطقة 	<ul style="list-style-type: none"> ● حدوث مشاكل بيئية وصحية ومرورية نتيجة تكون الحفر في الشوارع المرصوفة وتكون البرك ومستنقعات المياه في الطرق الغير المرصوفة ● نقص المشاريع التطويرية ومشاريع الصيانة في الشوارع يؤدي الى تشكيل عبي مادي كبير على البلدية لا تستطيع التعامل معه ● نقص المشاريع التطويرية ومشاريع الصيانة له ارتباط كبير بالتغير المناخي وما يرافقه من فيضانات لمياه الامطار وما ينتج عنه من مشاكل 	<ul style="list-style-type: none"> ● قدم جزء كبير من الشوارع وحدوث اضرار فيها نتيجة سوء الاستخدام والحروب والظروف الجوية ● عدم توفر التمويل الكافي للقيام بأعمال التطوير او إعادة التأهيل والصيانة ● وجود مناطق خارج المخيم غير مطورة نتيجة حاجتها لاستكمال البنية التحتية فيها ● رفض بعض الممولين تنفيذ مشاريع في بعض المناطق بسبب نقص الكثافة السكانية وتكلفة المشروع 	<p>1- ضعف البنية التحتية للطرق الرئيسية والداخلية</p>
<ul style="list-style-type: none"> ● توفير ظروف بيئية وصحية واجتماعية مناسبة للسكان ● تقليل تكلفة الصيانة والتشغيل لشبكات ومصادر المياه ● تخفيف معاناة المواطنين من المشاكل المترتبة على نقص المياه وزيادة تكلفتها ● الحفاظ على شبكات المياه وزيادة عمرها الافتراضي ● زيادة حصة الفرد من المياه ● تغطية كافة المناطق بشبكات المياه وتوفير الخدمة لجميع السكان بشكل عادل 	<ul style="list-style-type: none"> ● وجود نقص وعجز في امدادات المياه في المخيم وما يترتب عليه من مشاكل بيئية وصحية ● زيادة تكلفة انتاج المياه نتيجة زيادة كمية المياه الغير محاسب عليها ● حدوث مشاكل تلوث نتيجة الاستخدام الغير شرعي للمياه والتوصيل على الشبكات بطرق غير صحيحة ● زيادة الضخ من مصادر المياه الخاصة بالبلدية يؤدي الى تأثر الخزان الجوي وتأثر مواصفات المياه الموجودة فيه 	<ul style="list-style-type: none"> ● الاستخدام الغير شرعي للمياه من قبل بعض المواطنين خاصة في المناطق الشرقية وعدم وجود اجراءات صارمة بحقهم. ● تعطل عدد كبير من العدادات الخاصة بالمواطنين ووجود عدادات غير مقروءة ● عدم اعتماد جدول ثابت لضخ المياه في المخيم ● اختلاف دقة قراءات بعض العدادات المستخدمة في المخيم سواء كانت رئيسية او فرعية ● اختلاف وقت اخذ قراءات العدادات الرئيسية عن وقت قراءة عدادات المواطنين ● عدم الدقة في فواتير المشتركين (انتظام القراءة / الكمية المسجلة/أخطاء الإدخال) ● عدم معايرة العدادات المستخدمة أو صيانتها بصفة دورية أو مراجعة الصورة التي تتركب عليها (رأسي/أو أفقي ؟؟). ● عدم وجود عدادات على بعض التوصيلات ذات الأقطار الكبيرة 	<p>2- ارتفاع معدل الفاقد في شبكة المياه وتدني كفاءتها</p>

		(أو الصغرى) <ul style="list-style-type: none"> ● التسرب من شبكات نقل المياه وتوزيعها ● الضغط العالي للمياه في بعض المناطق، وخاصة ليلاً ● ضعف أو قلة صيانة الشبكات والتوصيلات المنزلية /الفرعية والحاجة لاستبدال بعضها. ● عدم كفاية السعة التخزينية للخزان الحالي وطبيعة موقع الخزان الذي لا يغطي المناطق الشرقية المرتفعة 	
<ul style="list-style-type: none"> ● حل المشاكل البيئية والاجتماعية التي تؤثر على المواطنين ● توفير فرص عمل لسكان المخيم مما يؤدي لحل جزء من المشاكل الاقتصادية ● تقليل تكاليف التشغيل والصيانة وتخفيف الأعباء المالية على البلدية وعلى المواطنين ● الحفاظ على المياه الجوفية ومنع تلوثها 	<ul style="list-style-type: none"> ● زيادة المشاكل البيئية والاجتماعية والصحية التي تؤثر على المواطنين ● حدوث تلوث للمياه الجوفية ● إعاقة حركة المواطنين والاليات ● زيادة تكاليف التشغيل والصيانة للطرق والشبكات القائمة 	<ul style="list-style-type: none"> ● عدم وجود تمويل كافي للمشاريع ● ارتباط بعض المشاريع ببعضها وعدم وجود إمكانية لتنفيذها بشكل جزئي 	3- ضعف نظام شبكة الصرف الصحي وشبكة تصريف مياه الأمطار
<ul style="list-style-type: none"> ● حل المشاكل البيئية والاجتماعية التي تؤثر على المواطنين ● توفير فرص عمل لسكان المخيم مما يؤدي لحل جزء من المشاكل الاقتصادية ● تقليل تكاليف التشغيل والصيانة وتخفيف الأعباء المالية على البلدية وعلى المواطنين ● الحفاظ على حياة المواطنين نتيجة توفير مصادر انارة بديلة للشوارع 	<ul style="list-style-type: none"> ● زيادة المشاكل البيئية والاجتماعية والصحية التي تؤثر على المواطنين ● إعاقة حركة المواطنين والاليات ● زيادة تكاليف التشغيل والصيانة للطرق والشبكات القائمة 	<ul style="list-style-type: none"> ● عدم وجود تمويل كافي للمشاريع ● عدم توفر مساحات كافية في بعض المرافق لتركيب الخلايا ● ارتفاع تكلفة التشغيل والصيانة لبعض مكونات أنظمة الطاقة البديلة 	4- عدم توفر مصادر طاقة مستمرة لمرافق البلدية
<ul style="list-style-type: none"> ● حل المشاكل البيئية والاجتماعية التي تؤثر على المواطنين ● توفير فرص عمل لسكان المخيم مما يؤدي لحل جزء من المشاكل الاقتصادية ● تقليل تكاليف التشغيل والصيانة وتخفيف الأعباء المالية على البلدية وعلى المواطنين ● الحفاظ على حياة المواطنين نتيجة توفير مصادر انارة بديلة للشوارع ● الحفاظ على أصول البلدية وزيادة عمرها الافتراضي 	<ul style="list-style-type: none"> ● زيادة المشاكل البيئية والاجتماعية والصحية التي تؤثر على المواطنين ● زيادة تكاليف التشغيل والصيانة للطرق والشبكات القائمة ومرافق البلدية ● تقليل العمر الافتراضي للألات والمعدات والبنية التحتية 	<ul style="list-style-type: none"> ● عدم وجود تمويل كافي للمشاريع ● تعقيدات العمل الحكومي وما يترتب عليه من قيود في مجال التشغيل والتوظيف ● عدم توفر بعض المواد والمعدات الضرورية لأعمال التشغيل والصيانة ورفض إدخالها للقطاع ● منع ادخال المعدات الثقيلة والاليات الضرورية لأعمال التشغيل والصيانة 	5- ضعف الموارد المالية والبشرية المتاحة لأعمال الصيانة

4.2 مجال تنمية الاقتصاد المحلي

المجال التنموي الرئيسي: تنمية الاقتصاد المحلي

المجال التنموي الفرعي: العمالة والتوظيف

منسق اللجنة: أ- محمود احمد عابد

الأعضاء: 1. أ- موسى ابو معيلق 2. أ- حسنى اسماعيل مسلم 3. أ- شاهيناز شعبان مصلح 4. أ- ايمان محمد الاخرسي 5. أ- هالة احمد بن سعيد 6. أ- عودة عبدالله ابو رويضة 7. أ- صالح مسلم مسلم 8. أ- محمود محمد التلياني 9. أ- باسل عابد 10. أ- يوسف ياسين شومر 11. أ- ياسين يوسف شومر 12. أ- محمد ابو الريش 13. أ- اياد عبدالهادي بر

خلفية عن المجال :

يعتبر قطاع العمالة والتوظيف من اهم مجالات التنمية الاقتصادية والتي يتم من خلالها توفير فرص عمل للعديد من التخصصات سواء علي صعيد العمل الحكومي بمختلف انواعها (الصحة والتعليم والخدمات) او على صعيد القطاع الخاص في مجالات التجارة والصناعة والاستثمار يعتمد التوظيف بالعادة على وجود الكفاءات، ولكن فرص العمل الضعيفة بسبب ما يعانیه قطاع غزة من تردي الوضع الاقتصادي وزيادة نسبة البطالة في جميع المجالات اثرت سلبا على جميع مناحي الحياة وادت الى ارتفاع نسبة الفقر خاصة خلال فترة الحصار الذي مازال مفروضا منذ عام 2007

التقييم			القيمة القياسية/المرجعية (2)	المصدر	القيمة	المؤشر (كمي)(1)
ضعيف	متوسط	جيد				
x				البلدية	5%	امتلاك البلدية للعقارات الاستثمارية والمشاريع التجارية
x				البلدية	0	وجود مواقف سيارات مملوكة للبلدية
	x			البلدية	10%	وجود طواقم متخصصة في تنمية الاقتصاد المحلي
		x		البلدية	50%	استغلال الاراضي المملوكة للبلدية في مجال الاستثمار
التقييم			المصدر	المؤشر (وصفي)(1)		
			وزارة العمل	1- نسبة العاملين في القطاع الحكومي الي مجموع العاملين الكلي		
			وزارة العمل	2- نسبة العاملين في القطاع الخاص الي مجموع العاملين الكلي		
			وزارة العمل	3- نسبة العاملين في قطاع الانشاءات		
			وزارة العمل	4- عدد العاملين في وكالة الغوث		
			وزارة العمل	5- نزاهة تكافؤ فرص العمل		
			وزارة العمل	6- استيعاب الخريجين في العمل		

7- مستوى الدخل بالنسبة للمستوى المعيشي	وزارة العمل	ضعيف
8- دعم القطاع المني والحرفي	وزارة العمل	ضعيف
9- نسبة العمالة في المجتمع	وزارة العمل	ضعيف
10- حالة الرضا في العمل من الناحية المادية	البلدية	ضعيف
11- قدرة المؤسسات الاستثمارية لاستيعاب عمالة التوظيف	البلدية	ضعيف
12- وجود الامن الوظيفي	البلدية	ضعيف

تحليل الوضع القائم/الاستنتاجات

المؤثرات الايجابية (نقاط القوة - بما في ذلك المصادر المتوفرة -/الفرص):

- 1- وجود مؤسسات حكومية ودولية
- 2- وجود مجالات التجارة والزراعة
- 3- توفر الكفاءات العلمية من الخريجين
- 4- توفر مؤسسات ومراكز تعليم وبناء قدرات .

المؤثرات السلبية (نقاط الضعف/التحديات):

- 1- تردي الوضع الاقتصادي
- 2- عدم قدرة المؤسسات الحكومية على استيعاب الموظفين بسبب الانقسام
- 3- عدم توفر وتكافؤ الفرص للعمل ضمن المؤسسات الدولية والمحلية
- 4- ضعف القطاع الخاص وعدم قدرته على استيعاب المزيد من العمال والكفاءات
- 5- ضعف الامن الوظيفي للعاملين
- 6- تهميش المرأة والفئات الهشة من ذوي الاحتياجات الخاصة في التوظيف والمنافسة في سوق العمل

أهم القضايا الأساسية السلبية في هذا المجال

- 1- الحاجة لتوفير فرص عمل للمساهمة في التخفيف من نسبة البطالة
- 2- تشجيع القطاع الخاص على استيعاب الكفاءات
- 3- تطبيق قوانين العمل ضمان حقوق العاملين
- 4- وضع معايير ووصف وظيفي للوظائف
- 5- وضع معايير للأجور بما يتناسب مع الوضع المعيشي وتحقيق الذات

أهم القضايا الأساسية الايجابية في هذا المجال

- 1- وجود القوانين المتنوعة مثل قانون العمل الفلسطيني وقانون الخدمة المدنية
- 2- وجود المؤسسات الحكومية والمنظمات الدولية ومؤسسات المجتمع المدني

الاحتياجات/الاولويات لأربع سنوات (فترة الخطة) و16 سنة (فترة الإطار التنموي):

- 1- زيادة نسبة العاملين في المؤسسات الحكومية والخاصة
- 2- استيعاب الخريجين من الاجيال الشابة في سوق العمل

المجال التنموي الرئيسي: تنمية الاقتصاد المحلي

المجال التنموي الفرعي: القطاع الزراعي

منسق اللجنة: أ- محمود احمد عابد

الأعضاء: 1. أ- موسى ابو معلىق 2. أ- حسنى اسماعيل مسلم 3. أ- شاهيناز شعبان مصلح 4. أ- ايمان محمد الاخرسي 5. أ- هالة احمد بن سعيد 6. أ- عودة عبدالله ابو رويضة 7. أ- صالح مسلم مسلم 8. أ- محمود محمد التلباني 9. أ- باسل عابد 10. أ- يوسف ياسين شومر 11. أ- ياسين يوسف شومر 12. أ- محمد ابو الريش 13. أ- اياد عبد الهادي بر

خلفية عن المجال :

يعتبر قطاع الزراعة من اهم القطاعات التي يعتمد عليها المواطن الفلسطيني بشكل عام وقطاع غزة بشكل خاص نظرا لوقوع اراضيها ضمن الساحل الفلسطيني وتوفر التربة الخصبة والصالحة لجميع انواع المزروعات من اشجار ونباتات وخضروات وفواكه وكذلك توفر مصادر الري من مياه الامطار والابار التي تروي المحاصيل على مدار العام

يعتبر قطاع غزة سلة غذائية لكثير من المناطق الاخرى في فلسطين حيث يتم تصدير العديد من المنتجات الزراعية الي خارج قطاع غزة والبعض يتم تحويله للصناعات الغذائية وتعتبر المغازي من المناطق التي تعطي اهتماما في هذا المجال خاصة المزارعين اصحاب الاراضي الواقعة في المناطق الشرقية لكن المشكلة التي يعاني منها المزارعون هو قرب اراضيهم من الحدود الشرقية مع الاحتلال الاسرائيلي والذي يحد من استثمار الأراضي الزراعية بالشكل الامثل حيث قام الاحتلال خلال الاعوام السابقة بتدمير مساحات واسعة من الاراضي الزراعية وتدمير مئات الدونمات من الاشجار المعمرة علاوة على نقص الامكانيات لدى المزارعين وقلة الدعم المتوفر للمجالات الراعية من توفير اسمدة وشبكات الري.

التقييم			القيمة القياسية/المرجعية (2)	المصدر	القيمة	المؤشر (كمي)(1)
ضعيف	متوسط	جيد				
	x			وزارة الزراعة	50%	نسبة المساحة المروية من الأراضي الزراعية
x				بلدية المغازي	1	عدد المنشآت الزراعية الخاصة على التراخيص
	x			بلدية المغازي	527 دونم	مساحة الاراضي الزراعية في المخطط الهيكلي
x				بلدية المغازي	1	عدد فحاسات البيض
التقييم			المصدر	المؤشر (وصفي)(1)		
		جيد		وزارة الزراعة		تغطية حاجة المواطنين من المنتجات الزراعية والحيوانية
		متوسط		وزارة الزراعة		برامج التوعية والارشاد للمزارعين
		ضعيف		بلدية المغازي		تأهيل الطرق الزراعية
		جيد		بلدية المغازي		وجود انظمة للتراخيص الزراعية
		ضعيف		بلدية المغازي		دور البلدية في دعم القطاع الزراعي
		ضعيف		وزارة الزراعة		توفر الخدمات البيطرية

توفر مزارع الدجاج اللحم والبيض	وزارة الزراعة	ضعيف
توفر الاسمدة والمبيدات الحشرية	وزارة الزراعة	متوسط
استخدام تكنولوجيا الزراعة الحديثة	وزارة الزراعة	ضعيف
تسويق المنتجات الزراعية	وزارة الزراعة	متوسط
تحليل الوضع القائم/الاستنتاجات		
المؤثرات الايجابية (نقاط القوة - بما في ذلك المصادر المتوفرة -/الفرص):		
<p>1- وجود الاراضي الزراعية الخصبة</p> <p>2- توفر مياه الري من مياه الامطار والابار الزراعية على مدار العام</p> <p>3- دعم وزارة الزراعة للمزارعين</p> <p>4- توفر الاثتال وشبكات الري والاسمدة والمبيدات الحشرية</p>		
المؤثرات السلبية (نقاط الضعف/التحديات):		
<p>1- تردي الوضع الاقتصادي</p> <p>2- الاعتداءات على الاراضي الزراعية من قبل الاحتلال وتجريف المساحات الواسعة منها</p> <p>3- انخفاض معدل اجور الايدي العاملة</p> <p>4- انخفاض اسعار المنتجات الزراعية</p> <p>5- انخفاض مستوى الحماية لحقوق المزارعين</p> <p>6- ضعف موارد المؤسسات الاهلية الداعمة لقطاع الزراعة</p> <p>7- قلة خبرة المزارعين في تكنولوجيا الزراعة الحديثة</p>		
أهم القضايا الأساسية السلبية في هذا المجال		
<p>1- تعرض المزارعين وأراضيهم للاعتداءات الاسرائيلية</p> <p>2- قلة الاهتمام باستخدام تكنولوجيا الزراعة الحديثة</p> <p>3- نقص الخدمات الزراعية المختلفة</p> <p>4- صعوبة تطبيق أنظمة منح التراخيص للمنشآت الزراعية</p> <p style="text-align: center;">أهم القضايا الإيجابية في هذا المجال</p> <p>1. توجه الحكومة الى رفع مستوى الاكتفاء الذاتي من المنتوجات الزراعية</p> <p>2. خصوبة الأراضي الزراعية في معظم المناطق</p>		
الاحتياجات/الاولويات لأربع سنوات (فترة الخطة) و16 سنة (فترة الإطار التنموي):		
<p>1- دعم المزارعين وتوفير الخدمات الزراعية</p> <p>2- تأهيل الطرق الزراعية</p> <p>3- تسهيل اجراءات التراخيص للمنشآت الزراعية</p> <p>4- تشجيع العمالة في مجال الزراعة</p> <p>5- توفير برامج الوعي والارشاد</p>		

المجال التنموي الرئيسي: تنمية الاقتصاد المحلي

المجال التنموي الفرعي: الترفيه والسياحة

منسق اللجنة: أ- محمود احمد عابد

الأعضاء: 1- أ- موسى ابو معيلق 2. أ- حسنى اسماعيل مسلم 3. أ- شاهيناز شعبان مصلح 4. أ- ايمان محمد الاخرسي 5. أ- هالة احمد بن سعيد 6. أ- عودة عبدالله ابو رويضة 7. أ- صالح مسلم مسلم 8. أ- محمود محمد التلباني 9. أ- باسل عابد 10. أ- يوسف ياسين شومر 11. أ- ياسين يوسف شومر 12. أ- محمد ابو الريش 13. أ- اياد عبدالهادي بر

خلفية عن المجال :

يعتبر قطاع الترفيه والسياحة من اهم القطاعات التي تلقى اهتماما من الجميع سواء على الصعيد الرسمي المتمثل في وزارة السياحة والانار والبلديات زاو على الصعيد الغير رسمي المتمثل في القطاع الخاص والمؤسسات الاهلية والافراد حيث يتم من خلاله تقديم خدمة الترفيه عن المواطنين من خلال توفير اماكن للتنزه لقضاء اوقات الاجازات والاعياد خاصة في ظل ما يعاناه المواطن الفلسطيني في قطاع غزة من حصار وتضييق في شتى مجالات الحياه التي تسبب التوتر والضغط النفسي والكثير من المشاكل النفسية خاصة فئة الاطفال التي كثيرا ما تتعرض للعنف سواء من الاعتداءات الاسرائيلية او على الصعيد الاجتماعي من الوسط المحيط بهم

تحاول البلدية السير قدما لتوفير الخدمات الترفيهية ولكن هناك العديد من التحديات التي تقف كعائق دون توفير الخدمة بالشكل المطلوب بسبب عدم توفر مناطق خضراء وقلة الاراضي والمرافق العامة بسبب امتلاك البلدية للمساحات والاراضي الحكومية مما اضطر البلدية لإنشاء منتزه صغير عل حرم السكة الحديد ولا يغطي حاجة المواطن

التقييم			القيمة القياسية/المرجعية (2)	المصدر	القيمة	المؤشر (كمي)(1)
ضعيف	متوسط	جيد				
x			1	بلدية المغازي	0	عدد المواقع الأثرية
x			1	بلدية المغازي	0	عدد النوادي النسوية
x			2	بلدية المغازي	0	عدد المطاعم والاستراحات
x			4	بلدية المغازي	1	عدد المنتزهات والمرافق الترفيهية

التقييم		المصدر	المؤشر (وصفي)(1)
متوسط		بلدية المغازي	1- توفر الخبرات في مجال السياحة والترفيه
ضعيف		بلدية المغازي	2- اهتمام القطاع الخاص بالاستثمار في مجال الترفيه
ضعيف		بلدية المغازي	3- توفر الاماكن الترفيهية لخدمة المجتمع
ضعيف		بلدية المغازي	4- مساهمة المؤسسات الحكومية والاهلية

تحليل الوضع القائم/الاستنتاجات

المؤثرات الايجابية (نقاط القوة -بما في ذلك المصادر المتوفرة-/الفرص):

- 1- العلاقة الجيدة من الجهات المانحة
- 2- توفر بعض المناطق المخصصة للترفيه
- 3- وجود انظمة وقوانين للخدمات الترفيهية

المؤثرات السلبية (نقاط الضعف/التهديدات):

- 1- تردي الوضع الاقتصادي

<p>2- صعوبة اجراءات تراخيص المنشآت السياحية</p> <p>3- عدم وجود بنية تحتية مؤهلة</p> <p>4- قلة الخبراء في مجال التخطيط ودراسات الجدوى</p> <p>5- انخفاض معدل أجور الايدي العاملة</p> <p>6- ضعف موارد المؤسسات الاهلية الداعة لقطاع الترفيه</p>
<p>أهم القضايا الأساسية السلبية في هذا المجال</p> <p>1- نقص عدد المرافق والمنزهات والمناطق الترفيهية</p> <p>2- ضعف العلاقة بين مؤسسات المجتمع المدني</p> <p>3- محدودية الموارد والامكانيات وعدم توفر اراضي للمرافق العامة</p> <p>4- صعوبة تطبيق أنظمة منح التراخيص للمنشآت السياحية والترفيهية</p> <p>أهم القضايا الأساسية الايجابية في هذا المجال</p> <p>لا يوجد</p>
<p>الاحتياجات/الاولويات لأربع سنوات (فترة الخطة) و16 سنة (فترة الإطار التنموي):</p> <p>1- توفير مناطق ترفيهية ومؤهلة لخدمة المواطنين</p> <p>2- تسهيل اجراءات منح التراخيص</p> <p>3- تشجيع القطاع الخاص على الاستثمار</p>

<p>المجال التنموي الرئيسي: تنمية الاقتصاد المحلي</p> <p>المجال التنموي الفرعي: التجارة والصناعة والخدمات المساندة</p>																														
<p>منسق اللجنة : أ- محمود احمد عابد</p> <p>الأعضاء: 1. أ- موسى ابو معليق 2. أ- حسنى اسماعيل مسلم 3. أ- شاهيناز شعبان مصلح 4. أ- ايمان محمد الاخرسي 5. أ- هالة احمد بن سعيد 6. أ- عودة عبدالله ابو رويضة 7. أ- صالح مسلم مسلم 8. أ- محمود محمد التلبناني 9. أ- باسل عابد 10. أ- يوسف ياسين شومر 11. أ- ياسين يوسف شومر 12. أ- محمد ابو الريش 13. أ- اياد عبدالهادي بر</p>																														
<p>خلفية عن المجال :</p> <p>يعتمد نجاح المجتمع المحلي في الوقت الراهن على مدى قدرته على التكيف مع اقتصاديات السوق على المستوى المحلي ،وتحاول بلدية المغازي جاهدة للنهوض بمجالات التجارة والصناعة والخدمات المساندة باعتبارها اهم قطاعات التنمية الاقتصادية والتي تعطي مؤشرا واضحا علي مدى زيادة الانتاج المحلي الفلسطيني وكذلك متوسط الدخل للفرد ولأسيما في قطاع غزة الذي يعاني من تدهور اقتصادي ولكن هناك العديد من التحديات مثل عدم وجود مصادر دخل لها مثل الاسواق العامة والعقارات المؤجرة وكراجات السيارات وغيرها من الممتلكات التي تدر دخلا علي البلدية</p>																														
<table border="1"> <thead> <tr> <th colspan="3">التقييم</th> <th rowspan="2">القيمة القياسية/المرجعية (2)</th> <th rowspan="2">المصدر</th> <th rowspan="2">القيمة</th> <th rowspan="2">المؤشر(كبي)(1)</th> </tr> <tr> <th>ضعيف</th> <th>متوسط</th> <th>جيد</th> </tr> </thead> <tbody> <tr> <td>x</td> <td></td> <td></td> <td>1</td> <td>البلدية</td> <td>0</td> <td>توفر الاسواق المركزية</td> </tr> <tr> <td>x</td> <td></td> <td></td> <td>%70</td> <td>البلدية</td> <td>%10</td> <td>الاعتماد على التمويل الذاتي</td> </tr> </tbody> </table>							التقييم			القيمة القياسية/المرجعية (2)	المصدر	القيمة	المؤشر(كبي)(1)	ضعيف	متوسط	جيد	x			1	البلدية	0	توفر الاسواق المركزية	x			%70	البلدية	%10	الاعتماد على التمويل الذاتي
التقييم			القيمة القياسية/المرجعية (2)	المصدر	القيمة	المؤشر(كبي)(1)																								
ضعيف	متوسط	جيد																												
x			1	البلدية	0	توفر الاسواق المركزية																								
x			%70	البلدية	%10	الاعتماد على التمويل الذاتي																								

	x	%100	البلدية	%5	سهولة الوصول واستخدام المنطقة الصناعية
			المصدر		المؤشر (وصفي) ⁽¹⁾
	متوسط		البلدية		تأهيل المنطقة التجارية حسب المخطط الهيكلي
	جيد		البلدية		سهولة اجراءات تراخيص المنشآت التجارية والصناعية بالبلدية
	جيد		البلدية		توفر الكفاءات العاملة في مجال التصنيع والتسويق
	متوسط		البلدية		مستوى الدخل للعاملين في مجالي الصناعة والتجارة
	ضعيف		البلدية		اهتمام اصحاب رؤوس الاموال بالمشاريع الصناعية
تحليل الوضع القائم/الاستنتاجات					
المؤثرات الايجابية (نقاط القوة - بما في ذلك المصادر المتوفرة -/الفرص):					
<p>1- توفر الكفاءات العاملة في مجال التصنيع والتسويق .</p> <p>2- وجود انظمة للأنشطة التجارية والصناعية</p> <p>3- سهولة اجراءات تراخيص المنشآت التجارية والصناعية بالبلدية</p>					
المؤثرات السلبية (نقاط الضعف/التهديدات):					
<p>1- تردي الوضع الاقتصادي في قطاع غزة</p> <p>2- اضطراب الاوضاع السياسية الذي يؤثر سلبا على تشجيع الاستثمار</p> <p>3- منافسة البضائع المستوردة للمنتج المحلي</p> <p>4- تدني اجور العاملين</p> <p>5- قرب المنطقة الصناعية من الحدود الشرقية مع الاحتلال الاسرائيلي</p>					
أهم القضايا الأساسية السلبية في هذا المجال					
<p>1- ضعف الاستثمار في مجال المشاريع الصناعية</p> <p>2- عدم وجود بنية تحتية مؤهلة</p> <p>3- الاعتماد الكلي على الممولين</p> <p>أهم القضايا الأساسية الايجابية في هذا المجال لا يوجد</p>					
الاحتياجات/الاولويات لأربع سنوات (فترة الخطة) و16 سنة (فترة الإطار التنموي):					
<p>1- توفير مناطق صناعية مؤهلة بالبنية التحتية</p> <p>2- بناء شراكات مع القطاع الخاص</p> <p>3- زيادة المشاريع الاستثمارية المدرة للدخل</p> <p>4- تأهيل الكوادر العاملة زيادة الاجور</p>					

أهم خمس قضايا لمجال تنمية الاقتصاد المحلي :

1. نقص عدد المرافق والمنتزهات والمناطق الترفيهية.
2. ارتفاع مستوى البطالة ونقص برامج التشغيل والتدريب
3. ضعف الخدمات الزراعية في مجال تأهيل الطرق وتطوير شبكات الري والاسمدة وقطاع الإنتاج الحيواني
4. عدم توفر أسواق مركزية
5. ضعف الاستثمار في مجال المشاريع الصناعية.

تحليل جذور القضايا ذات الأولوية لمجال تنمية الاقتصاد المحلي

القضية التنموية	جذور (اسباب/ مسببات القضية)	أثر القضية السلبي في حال عدم التعامل معها وخاصة على النوع الاجتماعي والبيئة والتغير المناخي	أثر القضية الإيجابي في حال التعامل معها وخاصة على النوع الاجتماعي والبيئة والتغير المناخي
1- نقص عدد المرافق والمنزهات والمناطق الترفيهية	1- عدم توفر مناطق خضراء 2- قلة الأراضي والمرافق العامة	1- توفر مناطق مخصصة للترفيه 2- وجود انظمة وقوانين للخدمات الترفيهية 3- زيادة فرص العمل في المرافق الترفيهية	1- نقص عدد المرافق والمنزهات 2- قلة الأراضي والمرافق العامة
2- ارتفاع نسبة البطالة ونقص برامج التشغيل والتدريب	1- تردي الوضع الاقتصادي 2- زيادة نسبة البطالة	1- عدم قدرة المؤسسات الحكومية على استيعاب الموظفين 2- ضعف الامن الوظيفي للعاملين 3- تهميش المرأة والفئات الهشة في التوظيف والمنافسة في سوق العمل	1- استيعاب الخريجين من الاجيال الشابة في سوق العمل 2- توفر الكفاءات من العمالة الماهرة والحرفيين 3- العمل في العديد من المجالات الاقتصادية
3- ضعف الخدمات الزراعية في مجال تأهيل الطرق وتطوير شبكات الري والاسمدة وقطاع الإنتاج الحيواني	1- قرب الأراضي الزراعية من الحدود الاسرائيلية	1- تردي الوضع الاقتصادي 2- الاعتداءات على الأراضي الزراعية من قبل الاحتلال 3- انخفاض اسعار المنتجات الزراعية	1- وجود اراضي زراعية خصبة 2- توفير مياه الري من مياه الامطار والابار الزراعية 3- تشجيع العمالة في مجال الزراعة 4- رفع معدل الإنتاج النباتي والحيواني وزيادة فرص التسويق 5- توفير الاحتياجات الأساسية لجميع الفئات خاصة الفئات المهمشة والهشة
4- عدم توفر أسواق مركزية	1- عدم وجود مصادر دخل 2- عدم توفر مساحات من الأراضي المخصصة لها	1- اضطراب الاوضاع السياسية التي يؤثر سلبا على تشجيع الاستثمار 2- منافسة البضائع المستوردة 3- تدني اجور العاملين الاعتماد على التمويل الذاتي	1- توفر الكفاءات العاملة في مجال التصنيع والتسويق 2- سهولة اجراءات تراخيص للمنشآت التجارية والصناعية بالبلدية 3- زيادة المشاريع الاستثمارية المدرة للدخل
5- ضعف الاستثمار في مجال المشاريع الصناعية.	1- قرب المنطقة الصناعية من الحدود الشرقية مع الاحتلال	1- اضطراب الاوضاع السياسية الذي يؤثر سلبا على تشجيع الاستثمار 2- تدني مستوى الدخل في مجالي الصناعة والتجارة 3- صعوبة استخدام المنطقة الصناعية	1- توفير مناطق صناعية مؤهلة بالبنية التحتية 2- زيادة المشاريع الاستثمارية المدرة بالدخل 3- تأهيل الكوادر العاملة وزيادة الاجور 4- بناء شركات مع القطاع الخاص

4.3 مجال التنمية الاجتماعية

المجال التنموي الرئيسي: التنمية الاجتماعية

المجال التنموي الفرعي: قطاع الخدمات الاجتماعية

منسق اللجنة: أ. اسماعيل احمد احمد

1- عبد الله الخواص 2- خديجة أبو جياب 3- أ.أديب محمود أبو غزال 4- رياض عبد الرحمن سلامة 5- محمد أبوظاهر 6- محمود شلتوت 7- سهام أبو عويضة 8- هيفاء ابراهيم العودات 9- ربيع عبد الهادي بر 10- عبد الباسط العودات 11- احمد العبادلة 12- د.علي البليسي 13- د.عبيير العثماني 14- د.خالد جمال اصلان.

خلفية عن المجال :

يعتبر هذا المجال من المجالات المهمة كونها تدعم وتمكن الحالات المهمشة والاقبل حظا في الحياة بشكل خاص في ظل الظروف الصعبة التي يعاني منها قطاع غزة من حصار أثر على جميع مناحي الحياة مما سبب في تدهور الوضع الاقتصادي والاجتماعي لمعظم فئات المجتمع المحلي بشكل عام والفئات الفقيرة بشكل خاص ، و وهناك تنامي لعدد السكان وازدياد نسبة الفقر بسبب ارتفاع نسبة البطالة نتيجة الأسباب سالفه الذكر والوضع السياسي غير المستقر، فإن الجهات التي تقدم الخدمات الاجتماعية متمثلة في المؤسسات الدولية والحكومية والأهلية تقف عاجزة عن توفير الاحتياجات كما ونوعا، لذلك توجب العمل لزيادة الشرائح المحتاجة وزيادة الكمية ايضا.

التقييم			القيمة القياسية/ المرجعية	المصدر	القيمة	المؤشر (كمي)
ضعيف	متوسط	جيد				
						قطاع الخدمات الاجتماعية
X				الوكالة	%15	عدد الكيوبونات الموزعة للعائلات من الوكالة
X				بحث ميداني	%5	عدد الحالات الاجتماعية المستفيدة من الحكومة
X				الحاسوب	%15	شيكات الشئون الاجتماعية
X				بحث ميداني	%2.5	مشاريع مدرة للدخل
			التقييم	المصدر	المؤشر (وصفي)	
			جيدة	المستفيدون	جودة المواد الغذائية الموزعة من الوكالة	
			جيد	المستفيدون	جودة المواد الغذائية الموزعة من الحكومة	
			ضعيفة	بحث ميداني	وعي شرائح المجتمع المحلي للتعامل مع المساعدات	
			ضعيف	بحث ميداني	وعي وتدريب المستفيدين من المشاريع المدرة للدخل	

تحليل الوضع القائم/الاستنتاجات

المؤثرات الايجابية (نقاط القوة -بما في ذلك المصادر المتوفرة- /الفرص):

- 1- وجود عدد من الجمعيات الأهلية
- 2- توفر كفاءات علمية مؤهلة
- 3- علاقة قوية مع المؤسسات الدولية ومؤسسات المجتمع المحلي

المؤثرات السلبية: نقاط الضعف:

- 1- تردي الوضع الاقتصادي والاجتماعي بسبب الحصار على قطاع غزة
- 2- ضعف الموارد المالية
- 3- عدم دمج وتمكين الفئات المهمشة وخاصة الاشخاص ذوي الاعاقة
- 4- ضعف علاقة التواصل والاتصال بين مؤسسات المجتمع المحلي

أهم القضايا الأساسية في هذا المجال :

- 1- ضعف الخدمات الاجتماعية بشكل عام.
- 2- قلة التمويل للمشاريع المدرة للدخل وخلق فرص عمل
- 3- ضعف دور المؤسسات المجتمعية في تقديم الخدمات لحماية الفئات الهشة و المهمشة

الاحتياجات/الاولويات لأربع سنوات:

- 1- تحسين مستوى الخدمات الاجتماعية الأساسية للفئات الفقيرة والمهمشة وديمومتها .
- 2- تأهيل وتطوير مؤسسات المجتمع المدني في مجال تقديم الخدمات الاجتماعية

المجال التنموي الرئيسي: التنمية الاجتماعية**المجال التنموي الفرعي: قطاع التعليم****منسق اللجنة: أ. اسماعيل احمد احمد**

- 1- عبد الله الخواص 2- خديجة أبو جياب 3- أ.أديب محمود أبو غزال 4- رياض عبد الرحمن سلامة 5- محمد أبو ظاهر 6- محمود شلتوت 7- سهام ابو عويضة 8- هيفاء ابراهيم العودات 9- ربيع عبد الهادي بر 10- عبد الباسط العودات 11- احمد العبادلة 12- د.علي البلبيسي 13- د.عبير العثماني 14- د.خالد جمال اصلان.

خلفية عن المجال :

كباقي المجتمعات يعتبر التعليم الركيزة الأساسية التي يعتمد عليها المجتمع الفلسطيني، وعليه فإن هذا القطاع يولى بأهمية كبيرة ، ومن خلال دراسة لحالة التعليم في المغازي اتضح لنا ما يلي:

رغم بناء عدد من المدارس و نظرا للنمو السكاني فأن الاكتظاظ في الفصول لا زال قائما، كما ان عملية استيعاب معلمين جدد في المدارس قليلة وقد تكاد معدومة، وهذا يؤدي إلى زيادة عدد الحصص لكل معلم مما يشكل عبء، والمناهج بشكل عام طويلة جدا وهذا ما يشكو منه الأهالي والمعلمين مما يحتاج إلى إعادة دراسة من حيث الكم والكيف، كما وأن المدارس تحتاج لزيادة عدد المشرفين الاجتماعيين والنفسيين بسبب العنف في سلوك بعض الطلاب الذي انعكس عليهم من الوضع العام القائم وبسبب الفاقد في التعليم نتيجة جائحة كورونا، و بالنسبة لمواقع المدارس فإنها تقع في أماكن يسهل الوصول إليها. ومن جهة أخرى وبسبب جائحة كورونا أصبح هناك فاقد تعليمي لدى الطلاب مما أدى لتراجع في المستوى التعليمي لدى الطلاب.

التقييم			القيمة القياسية/ المرجعية	المصدر	القيمة	المؤشر (كمي)
ضعيف	متوسط	جيد				
	X			بحـث ميداني	8	عدد مدارس الوكالة
	X			بحـث ميداني	2	عدد مدارس الحكومة (ثانوي)

	X		بحـث ميداني	%60	نسبة المعلمين بالنسبة للطلاب
	X		بحـث ميداني	1	مرشدين نفسيين واجتماعيين في كل مدرسة
		التقييم	المصدر	المؤشر (وصفي)	
		متوسطة	بحـث ميداني		جودة المناهج
		ضعيف	بحـث ميداني		عدد المدارس
		ضعيفة	بحـث ميداني		دمج ذوي الحالات الخاصة بالمدارس
		ضعيف	بحـث ميداني		توعية أولياء الأمور وتدريبهم وتفعيل دورهم
تحليل الوضع القائم/الاستنتاجات					
المؤثرات الايجابية (نقاط القوة - بما في ذلك المصادر المتوفرة -/الفرص):					
<p>1- وجود مؤسسات تعليمية تابعة للحكومة ووكالة الغوث</p> <p>2- توفر الكوادر من المعلمات و المعلمين الكفاء</p> <p>3- علاقة قوية مع المؤسسات الاهلية</p> <p>4- اهتمام الشباب في التعليم بهدف الحصول على فرص افضل للعمل .</p>					
المؤثرات السلبية: نقاط الضعف:					
<p>1- طول المهج التعليمي قياسا بالقدرة لدى طلبة التعليم الأساسي</p> <p>2- تكدر الطلبة في الفصول الدراسية</p> <p>3- محدودية التوظيف في قطاع التعليم</p> <p>4- العبء الوظيفي للمعلم مما ينعكس على أدائه لاكتظاظ الفصول</p> <p>5- بعد المدارس عن بعض المناطق وصعوبة الوصول لها</p>					
أهم القضايا الأساسية في هذا المجال					
<p>1- محدودية دور المؤسسات المجتمعية في تعزيز المسيرة التعليمية.</p> <p>2- الحاجة لتحسين البيئة المدرسية بما يتلاءم مع عدد الطلاب في الفصول الدراسية وحل مشكلة دوام الفترتين الصباحية والمسائية .</p> <p>3- نقص في عدد المرشدين النفسيين والاجتماعيين في المدارس</p>					
الاحتياجات/الاولويات لأربع سنوات:					
<p>1- تعزيز دور المؤسسات المجتمعية في المسيرة التعليمية.</p> <p>2- زيادة عدد المدارس لمواكبة الزيادة المضطردة لعدد السكان وإنهاء مشكلة الفترتين.</p> <p>3- المطالبة بزيادة عدد الكوادر المتخصصة.</p> <p>4- تعزيز دور أولياء الأمور في اتخاذ القرارات مشاركة مع الهيئات التدريسية.</p>					

المجال التنموي الرئيسي: التنمية الاجتماعية

المجال التنموي الفرعي: الصحة

منسق اللجنة: أ. اسماعيل احمد احمد

1- عبد الله الخواص 2- خديجة أبو جياب 3- أ. اديب محمود أبو غزال 4- رياض عبد الرحمن سلامة 5- محمد أبوظاهر 6- محمود شلتوت 7- سهام ابو عويضة 8- هيفاء ابراهيم العودات 9- ربيع عبد الهادي بر 10- عبد الباسط العودات 11- احمد العبادلة 12- د.علي البلبيسي 13- د.عبير العثماني 14- د. خالد جمال اصلان.

خلفية عن المجال :

الوضع الصحي من اهم القطاعات في حياة الانسان، خاصة في ظل الحصار الجائر، وكذلك وجود مناطق حدودية مهمشة شرق المخيم والتي يصعب أحيانا وصول المستفيدين منها للمراكز الصحية، ووجود أمراض عديدة منتشرة في تلك المناطق تحتاج إلى عناية خاصة، لذا يحتاجون لتوعية ولنقطة طبية، ودراسة ما هو موجود على أرض الواقع في المغازي فإننا نشخص الوضع الصحي بالتالي:

أولا مستوصف شهداء المغازي الحكومي يعمل بطاقم محدود جدا لفترة صباحية فقط وهناك نقص شديد في الأدوية ومؤخرا أصبحت الادوية شبه معدومة. و بالنسبة لعيادة الوكالة والتي تعمل في الفترة الصباحية فقط فإنها تحتاج إلى توفير أطباء إخصائيين في تخصصات هامة و مختلفة كالعيون -نساء وولادة- وقلب- وتوفير أيام محددة للجلدية مع احتياج المخيم لخدمة الأشعة والعلاج الطبيعي للتخفيف عن المواطنين الذين يذهبون للعيادات الخاصة مما يكلفهم الكثير في ظل الظروف المعيشية الصعبة. كما هناك احتياج لكروسي أسنان إضافي، كما أنه لا يوجد جهاز أشعة بالعيادة أسوة بالكثير من العيادات، ويصل متوسط عدد المراجعين لعيادة الوكالة في حدود (400) حالة يوميا، لذا هناك احتياج لزيادة عدد الأطباء والمختصين، كما يجب توفير سيارة إسعاف ممكن ان تكون مشتركة لكلا من منطقة المغازي والمصدر، حيث أن المغازي منطقة حدودية وتعرض للأخطار من وقت لآخر، ولوحظ بأن عدد الحالات المحولة للمستشفيات الأخرى من خلال عقد مبرم مع الوكالة قليل جدا، أما العيادة الخاصة الوحيدة بالمخيم ليست مجانية وليست بمتناول المرضى جميعا في هذا الوضع الاقتصادي الصعب.

التقييم			القيمة القياسية/ المرجعية	المصدر	القيمة	المؤشر (كمي)
ضعيف	متوسط	جيد				
	X			طبيب اداري	1	عدد عيادات الوكالة
X				بحث ميداني	1	عدد عيادات الحكومة
X				بحث ميداني	طبيب (1) لكل 5000 نسمة	الكادر الطبي
X				بحث ميداني	0	نقط طبية في المناطق المهمشة الحدودية
X				بحث ميداني	0	الخدمات المسائية
X				بحث ميداني	0	جهاز أشعة وسيارة إسعاف
X				بحث ميداني	0	نسبة توفر الادوية في مستوصف الحكومة
		X		المراكز الصحية	80%	نسبة توافر الأدوية في عيادة الوكالة
التقييم			المصدر	المؤشر (وصفي)		
			جيدة	بحث ميداني		نوعية الأدوية وكالة
			ضعيفة	بحث ميداني		نوعية الادوية حكومة
			ضعيفة	بحث ميداني		المعدات الطبية

أخصائيين قلب وعيون نساء -انف اذن وحنجرة	بحث ميداني	ضعيفة
تحليل الوضع القائم/الاستنتاجات		
المؤثرات الايجابية (نقاط القوة -بما في ذلك المصادر المتوفرة- /الفرص):		
وجود مؤسسات صحية وعيادات حكومية وأهلية وخاصة		
المؤثرات السلبية: نقاط الضعف:		
1- ضعف مستوى الخدمة ونقص في التخصصات الطبية		
2- تدنى الوضع الصحي بسبب الحصار على قطاع غزة		
3- نقص الادوية في العيادات		
4- نقص عدد الكوادر الطبية		
أهم القضايا الأساسية في هذا المجال		
1- نقص الخدمات الطبية والعلاجية والكادر المتخصص في مستوصف شهداء المغازي		
2- نقص في بعض الأدوية المهمة.		
3- عدم وجود دوام للفترة المسائية في المستوصف.		
4- عدم توفير وحدة إسعاف وطوارئ.		
الاحتياجات/الاولويات لأربع سنوات:		
1- تفعيل دور مستوصف الحكومة.		
2- توفير الكادر الطبي المتخصص في المستوصف.		
3- تحسين نوعية الأدوية، وتوفير أنواع إضافية.		
4- العمل على توفير عيادات في الفترة المسائية.		
5- توفير وحدة إسعاف وطوارئ.		

المجال التنموي الرئيسي: التنمية الاجتماعية

المجال التنموي الفرعي: الحماية الاجتماعية والتمكين

منسق اللجنة: أ. اسماعيل احمد احمد

- 1- عبد الله الخواص
- 2- خديجة أبو جياب
- 3- أ. اديب محمود أبو غزال
- 4- رياض عبد الرحمن سلامة
- 5- محمد أبوظاهر
- 6- محمود شلتوت
- 7- سهام ابو عويضة
- 8- هيفاء ابراهيم العودات
- 9- ربيع عبد الهادي بر
- 10- عبد الباسط العودات
- 11- احمد العبادلة
- 12- د.علي البلبيسي
- 13- د.عبيير العثماني
- 14- د. خالد جمال اصلان.

خلفية عن المجال :

يشمل هذا القطاع فئات كثيرة في المجتمع وعلى رأسها المرأة والطفل وذوي الإعاقة وكبار السن والمرضى تحديدا في الأماكن المهمشة، بالنسبة للمرأة فإننا ونتيجة الوعي الثقافي فلا قيود على المرأة من حيث التعليم والعمل، لكن أحيانا بعض الطالبات لا يستطعن تكملة الدراسة الجامعية نظرا لعدم تمكنهن من دفع الرسوم الجامعية لعدم وجود دخل بسبب البطالة المتفاقمة وسوء الأوضاع الاقتصادية، لكن لوحظ أن هناك ازدياد نسبة الطلاق بشكل ملفت للنظر ويعود ذلك لعدم وجود دخل نتيجة الأوضاع السياسية والحصار، مما يؤثر سلبا على السلوك العام، كما أن الكثير من المؤسسات تعتمد على الذكور أكثر من الإناث في تسيير عجلة العمل والإنتاج فيها، لذا يجب إشراك المرأة بشكل فاعل في شتى مجالات العمل.

* وفيما يخص الطفل فإنه يعاني الكثير ولا تتوفر له أبسط سبل العيش المتعارف عليها نتيجة الحروب المتلاحقة والظروف السياسية والحصار وكثيرا منهم لا يتلقون الرعاية الصحية المطلوبة أو يتوفون لعدم التمكن من السفر للعلاج بالخارج بسبب صعوبة السفر من خلال المعابر بسبب الحصار، وفي بلدة المغازي يوجد العديد من رياض الأطفال الخاصة التي لا تفي بالغرض مقابل رسوم قد لا يستطيع عليها البعض، كما يجب العمل على توفير الحماية والعيش الآمن

للأطفال الذين يتعرضون للعنف في مناسبات عديدة وخاصة العنف المدرسي.

* أما بخصوص ذوي الإعاقة فإن هذه الشريحة تعاني أكثر من غيرها من حيث عدم توفير المرافق الخاصة "الموائمة" في أغلب المؤسسات، ونتيجة الأوضاع القائمة فقد ازداد عددهم بالمجتمع، لذلك نناشد جميع المؤسسات العمل لتوفير الأجهزة التعويضية والتي تساعد في تحركهم واندماجهم بالمجتمع، والاهتمام بالوضع الصحي فمن يحتاج لتكملة العلاج لا يستطيع إما بسبب الحصار أو عدم توفر المال اللازم.

التقييم			القيمة القياسية/ المرجعية	المصدر	القيمة	المؤشر (كمي)
ضعيف	متوسط	جيد				
X				بحث ميداني	10%	مشاركة المرأة
X				بحث ميداني	1%	مشاركة ذوي الإعاقة
X				بحث ميداني	0	مؤسسات رعاية الطفولة والأمومة
X				بحث ميداني	5%	مؤسسات خاصة بالمرأة
X				بحث ميدان	30%	مؤسسات رعاية ذوي الإعاقة
التقييم			المصدر	المؤشر (وصفي)		
متوسط			بحث ميداني	وجود مؤسسات خدماتية		
جيد			بحث ميداني	وجود كفاءات تعمل بالمجال المجتمعي		
ضعيفة			بحث ميداني	توفر موائمة للتسهيل على الأشخاص من ذوي الإعاقة		
تحليل الوضع القائم/الاستنتاجات						
المؤثرات الايجابية (نقاط القوة - بما في ذلك المصادر المتوفرة -/الفرص):						
1- وجود مؤسسات أهلية لدعم المرأة والطفل						
2- وجود متطوعين من المجتمع المحلي						
3- العلاقة الجيدة مع المؤسسات المجتمعية.						
المؤثرات السلبية: نقاط الضعف:						
1- ضعف المشاركة المجتمعية للمرأة						
2- وجود العنف المبني على النوع الاجتماعي						
أهم القضايا الأساسية في هذا المجال						
1- ضعف دور المؤسسات الخاصة بالمرأة.						
2- ضعف دور المؤسسة الخاصة بالأشخاص ذوي الإعاقة.						
3- عدم وجود أماكن ترفيهية للأسرة وخاصة الأطفال.						
4- عدم توفر مرافق ثقافية وترفيهية لفئة كبار السن.						
الاحتياجات/الاولويات لأربع سنوات:						
1- تعزيز وتفعيل المراكز المجتمعية (المرأة -الطفل -ذوي الإعاقة- كبار السن).						
2- تعزيز وتفعيل دور المراكز الخاصة بذوي الإعاقة.						
3- توفير أماكن للترفيه للعائلات.						
4- زيادة عدد المؤسسات الخاصة بالأمومة والطفولة.						
5- تفعيل دور المؤسسات في رعاية كبار السن والمتقاعدين.						
6- العمل على موائمة الإمكان العامة والمؤسسات من اجل تقديم خدمات افضل للأشخاص ذوي الإعاقة .						

المجال التنموي الرئيسي: التنمية الاجتماعية

المجال التنموي الفرعي: الثقافة والتراث

منسق اللجنة: أ. اسماعيل احمد احمد

1- عبد الله الخواص 2- خديجة أبو جياب 3- أ.اديب محمود أبو غزال 4- رياض عبد الرحمن سلامة 5- محمد أبوظاهر 6- محمود شلتوت 7- سهام ابو عويضة 8- هيفاء ابراهيم العودات 9- ربيع عبد الهادي بر 10- عبد الباسط العودات 11- احمد العبادلة 12- د.علي البليسي 13- د.عبير العثماني 14- د.خالد جمال اصلان.

خلفية عن المجال:

تعتبر الثقافة ركيزة هامة في حياة الشعوب، تعتمد كثيرا على العادات والتقاليد وما ورثناه من الإباء والاجداد، وتحتاج للعمل الجاد والوقت الطويل للحفاظ على تراثنا وهويتنا الفلسطينية، فقد لوحظ عدم الاهتمام بهذا المجال وعدم توفر مؤسسات ثقافية تهتم بهذا المجال، والجمعيات العاملة بالمغازي تستثمر بعض المناسبات لعمل أنشطة ثقافية بشكل موسمي غير منظم ومستمر، ولا يوجد إلا مركز ثقافي واحد هو مركز المغازي الثقافي ذو الإمكانيات المحدودة حيث يحتاج إلى تطوير، يوجد بعض المكتبات الصغيرة في بعض المؤسسات لا تفي بالغرض تحتاج لدعم مستمر ودائم، لذلك نحتاج إلى مكتبة عامة تخدم جميع القطاعات مزودة بمكتبة إلكترونية ويكون بها جناح دائم للعناية بالتراث الفلسطيني وتوفير موائمة لتسهيل الوصول من كافة شرائح المجتمع المحلي .

التقييم			القيمة القياسية/ المرجعية	المصدر	القيمة	المؤشر (كمي)
ضعيف	متوسط	جيد				
X				بحث ميداني	1	عدد المراكز الثقافية
X				بحث ميداني	3	المكتبات العامة صغيرة الحجم
X				بحث ميداني	1	مراكز ترفيهية
التقييم			المصدر	المؤشر (وصفي)		
			ضعيف	بحث ميداني		رواد المكتبات
			جيدة	بحث ميداني		نوعية الكتب والمراجع
			ضعيف	بحث ميداني		موائمة المكتبة لكافة شرائح المجتمع

تحليل الوضع القائم/الاستنتاجات

المؤثرات الايجابية (نقاط القوة -بما في ذلك المصادر المتوفرة- /الفرص):

- 1- وجود بعض المؤسسات الثقافية
- 2- اهتمام ووعي المواطنين بالثقافة العامة والتراث
- 3- ارتفاع نسبة التحصيل الثقافي.
- 4- دعم المؤسسات المجتمعية لقطاع الثقافة والتراث

المؤثرات السلبية: نقاط الضعف:

- 1- ضعف المرافق الثقافية
- 2- عدم وجود خطط ممنهجة للمحافظة على الموروث الثقافي والتراثي
- 3- نقص الخدمات الثقافية

أهم القضايا الأساسية في هذا المجال

- 1- عدم توفر مركز ثقافي متخصص.
- 2- عدم وجود مكتبة عامة تلبي الاحتياج.
- 3- عدم وجود مراكز ترفيهية.
- 4- عدم وجود مراكز تهتم بالتراث الفلسطيني بشكل دائم.
- 5- ضعف الخدمات والبرامج الخاصة بالثقافة والتراث والفنون

الاحتياجات/الاولويات لأربع سنوات:

- 1- توفير مركز ثقافي متخصص.
- 2- إنشاء مكتبة حديثة عامة.
- 3- إنشاء مراكز ترفيهية.
- 4- إنشاء مركز للاعتناء بالتراث على مدار العام.

المجال التنموي الرئيسي: التنمية الاجتماعية

المجال التنموي الفرعي: الرياضة والسكن

منسق اللجنة: أ. اسماعيل احمد احمد

- 1- عبد الله الخواص 2- خديجة أبو جياب 3- أ.اديب محمود أبو غزال 4- رياض عبد الرحمن سلامة 5- محمد أبوظاهر 6- محمود شلتوت 7- سهام ابو عويضة 8- هيفاء ابراهيم العودات 9- ربيع عبد الهادي بر 10- عبد الباسط العودات 11- احمد العبادلة 12- د.علي البليسي 13- د.عبيير العثماني 14- د.خالد جمال اصلان.

خلفية عن المجال

يعتبر قطاع الرياضة من القطاعات المهمة خاصة وأنها تتعامل غالباً مع فئة الشباب والتي تحتاج لرعاية خاصة وتهذيب وبناء الجسم السليم الذي بدوره ينعكس على العقل السليم، من خلال الرياضة نحاول بناء الإنسان الفلسطيني السليم لمواجهة الأخطار المحدقة بالمجتمع الفلسطيني، ومن خلال الرياضة نستطيع إيصال صوت فلسطين في شتى المجالات، وبناء عليه قمنا بدراسة الوضع الرياضي في المغازي ووجدنا ما يلي:

أن عدد الأندية كاف وهو اثنان، لكن الإمكانيات شبه معدومة، وهي بأغلبها ذاتية، وتعتمد على عنصر الشباب لتسيير العجلة، وعدم وجود ملعب كرة قدم أو صالة مغطاه في المغازي أثر سلبي على نتائج الفرق، لذلك مطلوب العمل الجاد لتوفير ملعب كرة قدم قانوني وصالة مغطاة لاستخدامها في فصل الشتاء خاصة وأن الاتحادات الرياضية الفلسطينية أصبحت لا تعتمد ملاعب كرة السلة واليد غير المغطاة مما يثقل على كاهل الأندية المادي لنقل اللاعبين والجماهير لصالات خارجية، والصالة تساعد في أنشطة المرأة كما أن تلك الأندية تفتقر للمعدات الرياضية وليس بها أنشطة للمرأة وذوي الإعاقة إلا من خلال بعض المشاريع المدعومة خارجياً، حما حصل في نادي خدمات المغازي وهي تتوقف بتوقف الدعم، المرأة بصفة عامة لا تأخذ نصيبها في الأنشطة الرياضية بالمغازي وهي تحتاج لمراقب رياضية خاصة بها.

* بالنسبة للسكن فإنه يغلب على طابع المغازي أنه مخيم لاجئين ومكتظ بالسكان، وعليه فإن أي خطط تطويرية وتنموية داخلية تواجه صعوبة كبيرة خاصة من عدم تعاون بعض السكان في إنجاح الخطط اللازمة داخلياً، أما خارذ نطاق المخيم فإن المعيقات تكون أقل نسبياً وبالإمكان العمل في تلك المناطق بشكل أسهل، فيما يتعلق بشوارع المغازي فهي تفي بالغرض وتوفر سهولة بالحركة، لكن هناك شوارع محاذية للمغازي تحتاج إلى رصف لتسهيل حركة السكان، وفيما يتعلق بمدخل المغازي الشمالي الذي تم إغلاقه أثر كثيراً على حركة السكان والمركبات، هذا الأمر يحتاج إلى دراسة مع المختصين، كما ولوحظ عدم وجود لوحات بتسميات الشوارع ولا أرقام المباني.

المؤشر (كمي)	القيمة	المصدر	القيمة القياسية/ المرجعية	التقييم		
				جيد	متوسط	ضعيف

X				بحث ميداني	5%	نسبة مشاركة المرأة
X				بحث ميداني	0	مؤسسات رياضية للمرأة
	X			بحث ميداني	2	عدد الأندية الرياضية
		X		بحث ميداني	1	المنشآت الرياضية (ملاعب وصالة مغطاة)
	X			بحث ميداني	30%	ادوات رياضية في الأندية
X				بحث ميدان	5%	مؤسسات رياضية لرعاية ذوي الإعاقة
التقييم			المصدر	المؤشر (وصفي)		
	ضعيف		بحث ميداني	مشاركة المرأة في المجالات الرياضية		
	ضعيف		بحث ميداني	مشاركة ذوي الإعاقة بالأنشطة الرياضية		
	جيد		بحث ميداني	ارتياح الشباب للأندية		
	جيد		بحث ميداني	حالة المباني وصلاحياتها لممارسة الأنشطة		
	متوسط		المجتمع المحلي	جودة الوحدات السكنية من حيث المساحة والانشاء		
	ضعيف		المجتمع المحلي	اسعار الوحدات السكنية مقارنة بمستوى الدخل.		
	ضعيف		المجتمع المحلي	مدى توفر وحدات سكنية تغطي حاجة المجتمع المحلي.		
	ضعيف		المجتمع المحلي	الطابع المعماري والعمراني للمباني السكنية.		
	ضعيف		المجتمع المحلي	مقدار الدعم الحكومي للمرافق السكنية.		
	ضعيف		المجتمع المحلي	نسبة مساهمة القطاع الخاص في حل مشكلة الإسكان.		
	ضعيف		المجتمع المحلي	ملعب كرة قدم بأبعاد قانونية		
تحليل الوضع القائم/الاستنتاجات						
المؤثرات الايجابية (نقاط القوة - بما في ذلك المصادر المتوفرة -/الفرص):						
1- وجود ناديين رياضيين قائمين وعدد من الجمعيات الأهلية						
2- توفر كفاءات رياضية مؤهلة						
3- وجود علاقة مع المؤسسات الدولية ومؤسسات المجتمع المحلي						
4- وجود منح من المانحين لتوفير وحدات سكنية للفقراء						

5- وجود مخطط عمراني لدى البلدية
6- وجود مواد انشائية محلية الصنع بجودة عالية
المؤثرات السلبية: نقاط الضعف:
1- عدم امتلاك مساحات كافية من الأراضي للمرافق العامة وملعب قانوني
2- ضعف الموارد المالية للأندية الرياضية
3- الوضع السياسي القائم وتأثيره على الأندية.
4- ارتفاع أسعار الأراضي والعقارات
5- ارتفاع أسعار مواد البناء
6- الوضع الاقتصادي المتردي للمواطنين.
أهم القضايا الأساسية في هذا المجال
1- عدم وجود مؤسسات رياضية للمرأة.
2- عدم وجود مؤسسات رياضية لذوي الإعاقة.
3- الحاجة لتوفير وتأهيل المرافق الرياضية لفئة الشباب والرياضيين .
4- النقص الشديد في الادوات والأجهزة الرياضية في الأندية.
5- عدم وجود أراضي مخصصة لمشاريع الإسكان
6- عدم منح تراخيص للتوسع الرأسي لأكثر من خمسة طوابق.
الاحتياجات/الاولويات لأربع سنوات:
1- توفير مركز متخصص للأنشطة الرياضية النسائية.
2- توفير مركز متخصص للأنشطة الرياضية لذوي الإعاقة.
3- العمل على توفير ملعب كرة قدم قانوني.
4- توفير المعدات والأجهزة الرياضية للأندية القائمة حاليا حسب الاحتياجات.
5- العمل على توفير أراضي عامة عن طريق الشراء أو التبدل لإقامة مشاريع الإسكان.
6- تأهيل الشوارع الداخلية والخارجية من أجل التخفيف من الاكتظاظ السكاني.
7- منح تراخيص للبناء الرأسي بما يزيد عن خمسة طوابق.
8- توفير مساحات خضراء لتحسين الوضع البيئي
9- العمل على أن يكون الشارع العام بالمغازي بلون واحد يتم الاتفاق عليه.

أهم خمس قضايا لمجال التنمية الاجتماعية:

1. ضعف دور المؤسسات المجتمعية في تقديم الخدمات لحماية الفئات الهشة والمهمشة
2. ارتفاع الكثافة الصفية في المدارس وعدم ملائمة البيئة المدرسية
3. نقص الكوادر والخدمات الطبية المتخصصة في مجال النساء والولادة والقلب والجلدية والاشعة والعلاج الطبيعي في عيادتي الوكالة والحكومة.
4. ضعف الخدمات والبرامج الخاصة بالثقافة والتراث والفنون.
5. محدودية المرافق الرياضية وحاجتها للتأهيل والتطوير

تحليل جذور القضايا ذات الأولوية لمجال التنمية الاجتماعية

القضية التنموية	جذور (اسباب/ مسببات القضية)	أثر القضية السلبي في حال عدم التعامل معها وخاصة على النوع الاجتماعي والبيئة والتغير المناخي	أثر القضية الإيجابي في حال التعامل معها وخاصة على النوع الاجتماعي والبيئة والتغير المناخي
1- ضعف دور المؤسسات المجتمعية في تقديم الخدمات لحماية الفئات الهشة والمهمشة	-ضعف التمويل لمؤسسات المجتمع المحلي وذلك بسبب الحصار المفروض وقلّة التمويل. -زيادة عدد المؤسسات وعدم التخصص في تقديم الخدمات مع وجود تكرار للخدمة في أكثر من مؤسسة دون فاعلية.	-زيادة عدد الفئات المهمشة والمحتاجة على سبيل المثال النساء وذوي الإعاقة والأطفال وكبار السن نتيجة عدم قيام المؤسسات بدورها بسبب نقص التمويل للمشاريع التي تلي احتياجات الفئات المهمشة.	-في حال اخذ المؤسسات دورها المجتمعي هذا ما يخفف عن كاهل الفئات المهمشة ويساهم في التخفيف عن كاهل المؤسسات الحكومية ايضا ويعمل على تكامل الأدوار. -تخصص كل مؤسسة في مجال خدماتي محدد يساهم في تقديم خدمات أفضل بجودة احسن ويقلل من عدد الفئات المهمشة والمحتاجة للخدمات.
2- ارتفاع الكثافة الصفية في المدارس وعدم ملائمة البيئة المدرسية	-عدم وجود مشاريع خاصة لبناء مدارس تفي بحاجة السكان والتنامي السكاني.	-زيادة في عدد الطلبة والطالبات في المدارس مما يؤثر سلبا على التحصيل الدراسي. -تأخر الطلاب تحديدا الطالبات في الفترة المسائية خاصة من يقطنون بعيدا عن المدارس مما يعرضهم للخطر.	-في حال بناء مدارس هذا يساهم في تخفيف عدد الطلاب في الفصول مما يحسن من الأداء التعليمي وزيادة التحصيل المعرفي والتخفيف عن كاهل المعلمين. -توظيف عدد من الكوادر كالمعلمين مما يخفف من البطالة المتزايدة في المجتمع الفلسطيني.
3- نقص الكوادر والخدمات الطبية المتخصصة في مجال النساء والولادة والقلب والجلدية والأشعة والعلاج الطبيعي في عيادتي الوكالة والحكومة.	-بسبب الحصار والاعلاق المفروض ونقص في الكادر الطبي مما فاقم من المشكلة وهي النقص الحاد في الادوية والمعدات.	-ازدياد الحالات المحتاجة لعلاج ومتابعة طبية وأجهزة مساعدة تعويضية. -عدم وجود سيارة اسعاف دائمة يسبب في تفاقم بعض الإصابات وعدم السيطرة عليهما من الناحية الطبية.	-تحسن في الوضع الصحي لدى المرضى -توظيف عدد من الكوادر الطبية والتخفيف من حدة البطالة. -التخفيف من العبء المالي لدى المواطنين وتحديدا الفقراء والحالات المهمشة في حال توفر الخدمة كما ونوعا.
4- ضعف الخدمات والبرامج الخاصة بالثقافة والتراث الشعبي والفنون.	-عدم وجود مؤسسة او جمعية تعنى بهذا الجانب ومتخصصة به.	-تدنى المستوى الثقافي وعدم معرفة الأجيال القادمة بالتراث الوطني والفلسطيني وتمسكهم بالأرض.	-زيادة المستوى الثقافي لدى المواطنين وتعزيز الوازع الوطني والتمسك بالأرض وتراث الأجداد.
5- محدودية المرافق الرياضية وحاجتها للتأهيل والتطوير	-عدم وجود ارض كافية لإنشاء ملعب كرة قدم بأبعاد قانونية للممارسة للعبة.	-تراجع المستوى الرياضي في لعبة كرة القدم. -صرف مبالغ مالية كبيرة من الأندية التي تضطر لاستئجار ملاعب بديلة إضافة للاحتياج لبدل مواصلات بشكل دائم مما يكلف الأندية المال الكثير في ظل الظروف المادية الصعبة التي تعاني منها الاندية .	-تحسين في المستوى الرياضي للعبة الشعبية الأولى في العالم وفلسطين أيضا. -توفير الأموال التي تصرف نتيجة اللجوء للتدريب وممارسة اللعبة في أماكن خارج المخيم مما يكلفها العبء الكبير. -استثمار وجود الملعب لإنشاء فرق من صغار السن للحفاظ على استمرارية الأجيال وتحسين الصحة لدى عدد كبير من الممارسين للرياضة.

4.4 مجال الإدارة والحكم الرشيد

المجال التنموي الرئيسي: الإدارة والحكم الرشيد

المجال التنموي الفرعي: التخطيط والتنظيم

منسق اللجنة: أ.عوني حامد أبو عون

الأعضاء: 1- أ. أيمن محمد أبو كريم 2- العميد: رامي علي العايدي 3- م. محمد مغاري 4- م. أشرف إبراهيم كلاب 5- أ. وحيد مسلم رباح 6- أ. محمد عبد الهادي بر 7- أ. خليل محمد الشاعر 8- أ. موسى اياد عبد الجواد 9- أ. هدى عودة سعيد 10- أ. زهير بسام ملاحة 11- د. محمد صلاح الدمياطي 12- د. منصور عبد القادر منصور 13- م. بشار صالح شاهين 14- أ. خليل محمد اللي

خلفية عن المجال:

يعتبر مجال التخطيط والبناء من أهم القطاعات في التنمية الاستراتيجية للمدن والبلدات الفلسطينية، حيث يمثل نقطة البداية والقاعدة الأساسية الذي تقوم عليه قطاعات أخرى، فتخطيط المدن وتنظيمها هو المرجعية الأولى والتي من خلالها يتم تحديد ابعاد المدن وحدودها وتقسيماتها واستخدامات الأراضي وشبكة الطرق وارتفاعات المباني واستخداماتها وتوزيع الحرف واتجاهات التنمية وغيرها من الأمور التي تؤثر على تنظيم المدينة او البلدة علماً أن المخطط الهيكلية هو النقطة الرئيسية التي من الممكن أن يتم البدء بها بخصوص التخطيط والتنظيم السليم والذي يشكل الخطوة الأكبر فيها، ويعتبر تنظيم البناء والتخطيط الحضري من أولويات عمل البلدية حيث تتولى هذه العملية مهمة مراقبة ومتابعة بناء المواطنين من اجل الالتزام بشروط البناء والتنظيم وكذلك منح تراخيص البناء للمباني وتخطيط الشوارع والأحياء السكنية ومناطق الاستخدامات الأخرى.

للمغازي مخطط هيكلية مساحته 3 كم² مصدق عليه من اللجنة المركزية للتنظيم وبناء المدن عام 1999 حيث يحتوي هذا المخطط على الشوارع الهيكلية وخطة استخدام الأراضي وشروط البناء لترخيص المنشآت حسب تصنيف كل منطقة من مناطق النفوذ، لكن يعتبر هذا المخطط ضعيفا الى حد ما مقارنة بالمخططات الأخرى، وذلك بسبب صغر مساحته قياسا بالزيادة السكانية المطردة والزحف العمراني المتزايد علاوة على عدم كفاءته ليلبي الاحتياجات التنموية المستقبلية. تعمل البلدية جاهدة على تنظيم عملية البناء من خلال إلزام المواطنين بالالتزام بشروط البناء حسب الأنظمة المعتمدة من اللجنة المركزية والمخطط الهيكلية والمخططات التفصيلية المعتمدة من اللجنة المركزية للتنظيم بوزارة الحكم المحلي، حيث تواجه بلدية المغازي الكثير من التحديات والصعوبات في هذا المجال تتمثل في عدم التزام المواطنين بشروط البناء ومنح التراخيص وتعددهم على الشوارع الهيكلية ومخالفتهم لنظام الارتدادات. كما سعت البلدية خلال السنوات الأخيرة على انجاز المخططات التفصيلية لمعظم الشوارع الهيكلية لاعتماد مسار وعروض وخط التنظيم وخط البناء وتحديد الارتدادات الامامية لهذه الشوارع، كما قامت بتقسيم مناطق النفوذ الى احياء ومناطق فرعية وبدأت في عملية التخطيط التفصيلي لها من اجل تصميم شبكات الطرق الداخلية لها لتكون المرجعية والدليل في حال تقسيم الأراضي وفرزها من قبل ملاكها ومن اجل السيطرة على تلك المناطق لمنع فتح الشوارع بشكل عشوائي لا يلبي المتطلبات المرورية والاحتياجات المستقبلية ومنع التعديلات والبناء المخالف، حيث تم اعتماد بعض هذه المخططات التفصيلية من اللجنة المركزية للتنظيم وجاري العمل الان على انجاز باقي المخططات لكل المناطق.

التقييم			القيمة القياسية/ المرجعية (2)	المصدر	القيمة	المؤشر (كمي)(1)
ضعيف	متوسط	جيد				
	X		5000	المخطط الهيكلية	3050	المساحة الكلية للنفوذ (دونم)
	X		5	الإحصاء المركزي والبلدية	10	الكثافة السكانية (شخص/دونم)
	X		2000	المخطط الهيكلية	1357	مساحة الأراضي السكنية (دونم)
X			700	المخطط	269.5	مساحة الأراضي التجارية (دونم)

				الهيكلي		
X			500	المخطط الهيكلي	90	مساحة الاراضي الصناعية (دونم)
	X		800	المخطط الهيكلي	527.5	مساحة الاراضي الزراعية (دونم)
X			200	المخطط الهيكلي	81.5	مساحة المرافق العامة (دونم)
X			%5	المخطط الهيكلي	%3	نسبة المرافق العامة
	X		-	أرشيف البلدية	43	عدد مشاريع الافراز المعتمدة
		X	%100	بلدية المغازي	%90	نسبة الإنجاز من المخططات التفصيلية للشوارع
X			%100	بلدية المغازي	%25	نسبة الإنجاز من المخططات التفصيلية المصدقة للأحياء والمناطق
X			% 80	بلدية المغازي	% 20	الرفع المساحي بالإحداثيات للشوارع والاراضي
		X	%100	بلدية المغازي	%90	نسبة التقييم للشوارع والمنازل
		X	%100	بلدية المغازي	%90	قاعدة بيانات عن المساكن والمنشآت
X			% 50	بلدية المغازي	% 10	قاعدة بيانات عن ملكيات أراضي المواطنين
		X	% 100	بلدية المغازي	% 90	قاعدة بيانات للترميز البريدي
X			% 100	بلدية المغازي	% 40	قاعدة بيانات محوسبة لمعاملات الترخيص والبناء
	X		60	بلدية المغازي	35	معدل حالات ترخيص البناء السنوي
	X		1500	بلدية المغازي	1150	عدد ملفات الترخيص الحاصلة على موافقة اللجنة المحلية
التقييم				المصدر	المؤشر (وصفي) (1)	
ضعيف	متوسط	جيد				
X				المخطط الهيكلي	تلبية المخطط الهيكلي للحاجات المستقبلية	

X			المخطط الهيكلية	توفر المساحات الخضراء والمحميات الطبيعية
X			ملفات الترخيص بلدية	التزام المواطنين بأنظمة وشروط البناء.
	X		بلدية المغازي	وجود نظام محوسب لمعاملات التخطيط والبناء
X			بلدية المغازي	تطبيق نظام المعلومات الجغرافية GIS في معاملات الجمهور
X			بلدية المغازي	وعي المواطنين بقضايا التخطيط والبناء وتنظيم المدن
تحليل الوضع القائم/الاستنتاجات				
المؤثرات الايجابية (نقاط القوة -بما في ذلك المصادر المتوفرة- /الفرص):				
<p>1- مخطط هيكلية معتمد من مجلس التنظيم الأعلى عام 1999</p> <p>2- وجود بنية تحتية على اغلب مساحات النفوذ</p> <p>3- وجود قانون تنظيم المدن رقم 28 لعام 1936</p> <p>4- وجود أنظمة وقوانين لتراخيص المباني والمنشآت المختلفة معتمدة من اللجنة المركزية</p> <p>5- وجود قاعدة بيانات للشوارع والمنشآت من خلال مشروع التسمية والترقيم</p> <p>6- وجود قاعدة بيانات للترميز البريدي .</p> <p>7- العلاقة الجديدة مع مؤسسات و افراد المجتمع المحلي.</p>				
المؤثرات السلبية (نقاط الضعف / التهديدات):				
<p>1- صغر مساحة النفوذ قياسا بالتوسع العمراني والحاجة المستقبلية للتنمية</p> <p>2- قرب المنطقة الصناعية من الحدود الشرقية وعدم وجود مخطط تفصيلي لها</p> <p>3- عدم توفر مخططات الرفع المساحي بالإحداثيات</p> <p>4- محدودية المساحات المخصصة للمرافق العامة والترفيه</p> <p>5- عدم الالتزام المواطنين بأنظمة وقوانين البناء والمخالفات التنظيمية</p> <p>6- بيع الأراضي بشكل عشوائي وبدون إفراز او تقسيم رضائي</p>				
أهم القضايا الأساسية السلبية في هذا المجال				
<p>1- ضعف المخطط الهيكلية مقارنة بالمتطلبات التنموية .</p> <p>2- ضعف تكاملية أنظمة المعلومات في البلدية.</p> <p>3- عدم وجود رفح مساحي حديث بالإحداثيات للشوارع والمباني.</p> <p>4- قلة المعلومات عن ملكيات أراضي المواطنين.</p> <p>5- تعارض الملكيات الخاصة مع التخطيط التفصيلي</p> <p>6- عدم توفر المساحات الكافية للمرافق العامة.</p> <p>أهم القضايا الأساسية الايجابية في هذا المجال</p> <p>1- وجود نظام للأبنية مصدق من اللجنة المركزية للتنظيم والبناء</p> <p>2- وجود لجان مشتركة مع البلدية ووزارة الحكم المحلي للمتابعة وتحديث الأنظمة</p>				
الاحتياجات/الاولويات لأربع سنوات:				
<p>1- تحديث المخطط الهيكلية بما يتناسب مع الحاجة للمستقبلية</p> <p>2- توعية المجتمع المحلي بقوانين وأنظمة البناء</p> <p>3- توفير مخطط رفح مساحي بالإحداثيات وحدود القطع والقسم</p> <p>4- استكمال التخطيط التفصيلي للأحياء والمناطق</p> <p>5- انشاء قاعدة بيانات محوسبة (البلدية الالكترونية)</p> <p>6- توفير مساحات كافية للمرافق العامة.</p> <p>7- تفعيل ادوات الرقابة والمتابعة على البناء</p>				

المجال التنموي الرئيسي: الإدارة والحكم الرشيد

المجال التنموي الفرعي: الامن وادارة الكوارث

منسق اللجنة: أ.عوني حامد أبو عون

الأعضاء: 1- أ. أيمن محمد أبو كريم 2- العميد: رامي علي العايدى 3- م. محمد مغاري 4- م. أشرف إبراهيم كلاب 5- أ. وحيد مسلم رباح 6- أ. محمد عبد الهادي بر 7- أ. خليل محمد الشاعر 8- أ. موسى اياد عبد الجواد 9- أ. هدى عودة سعيد 10- أ. زهير بسام ملاخة 11- د. محمد صلاح الدمياطي 12- د. منصور عبد القادر منصور 13- م. بشار صالح شاهين 14- أ. خليل محمد اللي

خلفية عن المجال:

تؤكد الأحداث المتلاحقة والمتغيرات المفاجئة أننا نعيش في عالم تسوده العديد من الكوارث سواءً كانت طبيعية أو غير طبيعية مثل الفقر، والمجاعات، والأمراض والأوبئة، والحروب، والقتل، والحرائق، وانهيار المباني، والبراكين، والزلازل، والأعاصير، والفيضانات والسيول، إلخ، لذا بدأت الحاجة في الوضع الحالي الى إدارة الازمات الكوارث وذلك للحد من اثرها السلبي على المجتمع والتحكم في أثرها المفاجئ وللتقليل من الدمار والخسائر في الأرواح والأموال، فالكارثة هي حدث مفاجئ غير متوقع يكون سببه إما عوامل طبيعية أو إنسانية ينتج عنها خسائر فادحة في الأرواح والممتلكات مثل الحروب والاعاصير والفيضانات والزلازل والبراكين..... الخ .

وعلى مدار التاريخ تعرضت فلسطين بشكل عام الى العديد من هذه الكوارث سواء كانت طبيعية مثل الفيضانات والزلازل والتي كان اخرها زلزال عام 1927 الذي كان يعتبر اكبر زلزال يضرب المنطقة آنذاك ودمر الكثير من المنشآت والمرافق وقطاع غزة يعتبر من المناطق الأكثر في فلسطين عرضة لمثل تلك الكوارث التي كان اخرها إعصار اليكسا الذي ضرب قطاع غزة عام بتاريخ 14/12/2013 وخلف الكثير من الدمار في الممتلكات ومنازل المواطنين، ولعل اكبر الكوارث البشرية التي تعرض لها قطاع غزة خلال الخمسين عاما التي مضت هو وجود الاحتلال الإسرائيلي الذي اغتصب ارضنا وشرد من مدننا وقرانا الفلسطينية و خلف الكثير من الكوارث المتوالية والتي تجسدت في تدمير المباني وازهاق الأرواح بسبب القصف واستهداف المدنيين وقتل الأطفال الأبرياء والاعتداء على الممتلكات وتجريف الأراضي الزراعية وتهجير السكان المتاخمين للحدود الشرقية.

ويعتبر قطاع غزة من أكثر المناطق الفلسطينية تأثراً بتلك الكوارث والحروب والتي كان اشدها ضراوة الحرب الصهيونية على قطاع غزة عام 2009 وحرب عام 2014 واعتداء مايو عام 2021 والذي نتج عنها دمارا هائلا و كارثة حقيقية بقيت اثارها حتى هذه اللحظة، حيث تعتبر المغازي من ضمن المناطق التي تعرضت الى هذه الحروب والاعتداءات بسبب موقعها الجغرافي في وسط قطاع غزة وقرها من الحدود الشرقية مع المحتل الغاصب حيث تم تدمير عشرات المباني خلال هذه الحروب، وتشريد مئات الاسر من مساكنهم الى مراكز الايواء ومدارس الوكالة . .

ولا يخفى على احد كارثة فيروس كورونا (كوفيد 19) التي اجتاحت العالم وخلفت العديد من الضحايا، والتي كانت المغازي المنطقة التي انطلقت منها الشرارة الأولى لتلك الازمة عند اكتشاف اول حالة فيها في قطاع غزة، وما تبعها من اجراءات الحجر الصحي واغلاق وعزل المناطق عن بعضها تفاديا لتفشي الفيروس، ومنع العدوي وحصر الحالات المصابة للسيطرة على الحالة الوبائية التي حلت بالمنطقة .

كانت البلدية في تلك المواقف كلها مثل غيرها من المؤسسات تقدم الخدمات بكل طاقتها المحدودة إلا ان الخدمات لم تكن بالمستوى المطلوب لإدارة الكارثة بطريقة فعالة، فالموارد محدودة والازمة الاقتصادية بسبب الحصار اثرت على جميع مناحي الحياة بشكل عام، وعلى قدرة المؤسسات على الاستمرار في تقديم الخدمات الأساسية للمجتمع المحلي لشكل خاص، كما ان إمكانيات البلدية من المعدات والاليات والطواقم الفنية اللازمة تكاد تكون معدومة .

لذلك تسعى بلدية المغازي لتوفير كل الإمكانيات التي تؤهلها لمواجهة جميع الازمات والكوارث التي يمكن ان يتعرض السكان لتقليل حجم الخسائر المتوقعة من خلال التنسيق وتشبيك العلاقات والتوجه للمانحين للتغلب على المعوقات وتقديم الخدمات بالمستوى المطلوب الذي يحقق الحد الأدنى من رضا المواطنين الذي يعانون اشد انواع المعاناة والتشريد.

التقييم			القيمة القياسية/ المرجعية(2)	المصدر	القيمة	المؤشر (كمي)(1)
ضعيف	متوسط	جيد				
X			70%	بلدية المغازي	20%	توفر قاعدة بيانات لحالات الكوارث
X			100%	بلدية المغازي	30%	توفر الاليات والمعدات لمواجهة الكوارث وحالات الطوارئ

X			2	بلدية المغازي	0	عدد مراكز الايواء المؤهلة لاستقبال حالات الطوارئ والكوارث
		X	1	الدفاع المدني	1	وجود وحدة للدفاع المدني
X			1	وزارة الصحة	0	وجود وحدة اسعاف
	X			بلدية المغازي	60%	كفاءة شبكة الصرف الصحي ومياه الامطار
X			16	وزارة الصحة	8	عدد ساعات العمل في الوحدات الطبية
X			70%	وزارة الصحة	30%	توافر الطواقم الطبية المتخصصة في حالات الطوارئ
		X	100%	بلدية المغازي	80%	نسبة الشوارع الرئيسية المعبدة والمؤهلة لحركة المركبات

التقييم			المصدر	المؤشر (وصفي) (1)
ضعيف	متوسط	جيد		
	X		بلدية المغازي	سهولة الوصول للاماكن المتوقع حدوث الكوارث فيها وخاصة مركز المخيم
X			بلدية المغازي	وعي المواطنين بأساليب مواجهة الازمات والكوارث
X			بلدية المغازي	توفير قاعدة بيانات ومعلومات واحصائيات
X			بلدية المغازي	الرقابة على الموزعين ونقاط تعبئة اسطوانات الغاز
X			الدفاع المدني	الرقابة على موزعي الكهرباء من أصحاب المولدات الخاصة
X			بلدية المغازي	كفاية وكفاءة الخدمات المقدمة للمناطق المهمشة .
		X	بلدية المغازي	وجود وحدة طوارئ مشتركة مع الجهات المختصة والبلدية

تحليل الوضع القائم/الاستنتاجات

المؤثرات الايجابية (نقاط القوة - بما في ذلك المصادر المتوفرة -/الفرص):

- 1- وجود شبكة المياه والصرف الصحي في كل الاحياء
- 2- وجود خطة طوارئ مشتركة مع الجهات ذات العلاقة
- 3- وجود شبكة طرق رئيسية وداخلية مهيئة لحركة المرور
- 4- وجود العديد من ابار المياه البعيدة عن مناطق التماس الشرقية
- 5- العلاقة الجيدة مع المجتمع المحلي وتعاون المواطنين في مواجهة الازمات
- 6- وجود خزان للبلدية بسعة 4000 كوب لحالات الطوارئ
- 7- القدرة على التواصل مع المؤسسات الدولية وخاصة الصليب الأحمر

المؤثرات السلبية (نقاط الضعف / التهديدات):

- 1- الاكتظاظ السكاني ومحدودية المساحة.
- 2- وجود أزمة مرورية واغلاق الشارع الرئيسي يوم سوق الاحد الأسبوعي
- 3- عدم امتلاك البلدية للمعدات الثقيلة
- 4- قلة وعي الجمهور بأساليب وطرق مواجهة الكوارث والأزمات
- 5- ضعف الموارد المالية للبلدية
- 6- عدم وجود طواقم متخصصة لإدارة الازمات والكوارث
- 7- وجود المكاراه الصحية وتلوث المياه والبيئة بشكل عام .
- 8- ضعف الخدمات المقدمة حالات الطوارئ وخاصة المناطق المهمشة.

أهم القضايا الأساسية السلبية في هذا المجال

- 1- عدم وجود مراكز إيواء مؤهلة لحالات النزوح اثناء العدوان الإسرائيلي
- 2- قلة الإمكانيات لمواجهة الكوارث والازمات والجوائح.
- 3- ضعف التواصل مع المؤسسات الدولية والمجتمع المحلي
- 4- ضعف التوعية المجتمعية في التعامل مع الكوارث والازمات.

أهم القضايا الأساسية الايجابية في هذا المجال

لا يوجد

الاحتياجات/الاولويات لأربع سنوات:

- 1- توفير الخدمات الاساسية لمواجهة وازالة اثار الكوارث
- 2- توفير وتأهيل الكوادر الفنية المطلوبة
- 3- تفعيل وتأهيل المتطوعين بشكل عام.
- 4- التوعية المجتمعية في التعامل مع الاحداث الكارثية والازمات.
- 5- انشاء شبكة تواصل الكترونية خاصة بلجان الطوارئ
- 6- تأهيل الطرق الإقليمية المؤدية للتجمعات السكانية المجاورة.

المجال التنموي الرئيسي: الإدارة والحكم الرشيد

المجال التنموي الفرعي: إدارة وحوكمة المؤسسات وخاصة الهيئة المحلية

منسق اللجنة: أ.عوني حامد أبو عون

الأعضاء: 1- أ. ايمن محمد أبو كريم 2- العميد :رامي علي العايدي 3- م. محمد مغاري 4- م. أشرف إبراهيم كلاب 5- أ. وحيد مسلم رباح 6- أ. محمد عبد الهادي بر 7- أ. خليل محمد الشاعر 8- أ. موسى اياد عبد الجواد 9- أ.هدى عودة سعيد 10- أ.زهير بسام ملاخة 11- د. محمد صلاح الدمياطي 12- د.منصور عبد القادر منصور 13- م.بشار صالح شاهين 14- أ. خليل محمد اللي

خلفية عن المجال:

تأسست بلدية المغازي في البداية ك لجنة محلية سنة 1978م وفي بداية عام 1987م تحولت إلى مجلس قروي وبعد قدوم السلطة الفلسطينية واتساع نطاق البلديات تحولت إلى بلدية سنة 1996م وتصنف بلدية المغازي ضمن البلديات ذات الفئة "ب" لدى وزارة الحكم المحلي، وتدار حاليا من قبل مجلس بلدي معين يضم 10 عضواً معينين منذ يونيو 2020.

تتمثل رسالة البلدية في استمرار المساهمة في تطوير المجتمع المحلي ورفع مستوى معيشتته، وذلك عن طريق خلق مناخ سليم وصحي وتوفير الحد الأدنى من متطلبات الحياة ضمن ما يتوفر من إمكانيات، وتقوم البلدية بتقديم الخدمات الأساسية للسكان (المياه والصرف الصحي، إنارة الشوارع، النفايات الصلبة، صيانة وتعبيد الشوارع، تنظيم عمليات البناء، وإصدار رخص الحرف والصناعات.

تمتلك البلدية مبنى مكون من بدروم وثلاثة طوابق بمساحة إجمالية 920م² حيث البدروم مخصص بمساحة 110م² لقاعة الاجتماعات واللقاءات المجتمعية وغرفة الكهرباء، والدور الأرضي بمساحة 270م² يوجد فيه قلم الجمهور والجباية ومكتب العلاقات العامة ومكتب مدير الصحة والشرطة، والدور الاول بمساحة 270م² مخصص لمكتب الشؤون القانونية ومكتب الحرف ومكتب الإدارة المالية ومكتب قسم المياه والصرف الصحي مكتب قسم الهندسة والتنظيم والمرافق من المطبخ والحمامات، والطابق الثاني والأخير بمساحة 240 متر مربع فيه مكتب رئيس البلدية وقاعة الاجتماعات ومكتب الاعلام، حيث تم إنشاء هذا المبنى بتمويل من برنامج الأمم المتحدة الإنمائي عام 2005، والمبنى مجهز بكافة التجهيزات المكتبية اللازمة لتمكين البلدية من القيام بدورها وأعمالها، ويوجد للبلدية موقع الكتروني وصفحة على مواقع التواصل الاجتماعي من اجل التواصل مع المجتمع المحلي ونشر انشطه البلدية المختلفة لتعزيز المشاركة المجتمعية.

التقييم			القيمة القياسية/ المرجعية ⁽²⁾	المصدر	القيمة	المؤشر (كمي) ⁽¹⁾
ضعيف	متوسط	جيد				

x			%70	بلدية المغازي	%35	نسبة التحصيل لإيرادات البلدية
		x	%100	بلدية المغازي	%70	نشر انجازات البلدية والتغطية الإعلامية
	x		A	بلدية المغازي	B+	تصنيف البلدية لدى صندوق البلديات
	x		%100	بلدية المغازي	%50	وجود نظام شكاوى فعال
	x		%100	بلدية المغازي	%60	مستوى الشفافية والنزاهة ووضوح الإجراءات
	x		%100	بلدية المغازي	%60	كفاءة وجودة الاعمال والخدمة المقدمة للمواطن
	x			بلدية المغازي	4	عدد الأنظمة المحوسبة المستخدمة في البلدية
		x	%100	بلدية المغازي	%70	استجابة الإدارة العليا لاحتياجات الموظفين ضمن القانون
	x		%100	بلدية المغازي	%60	تطبيق نظام وأدوات المساءلة المجتمعية
		x	%100	بلدية المغازي	%90	وجود مبدأ المساواة والعدالة في فرص العمل
	x		%100	بلدية المغازي	%50	ملائمة عدد العاملين لمستوى الخدمات المقدمة للمواطن

التقييم	المصدر	المؤشر (وصفي) ⁽¹⁾
متوسط	بلدية المغازي	مشاركة المجتمع المحلي في التخطيط واتخاذ القرار
متوسط	بلدية المغازي	سرعة الاستجابة لشكاوى المواطنين
جيد	بلدية المغازي	الافصاح عن الموازنة للبلدية
جيد	بلدية المغازي	تسهيلات اجراءات الدفع وتسوية المتأخرات على المواطنين
متوسط	بلدية المغازي	موائمة الكادر الوظيفي للأعمال المناطة به
جيد	بلدية المغازي	وجود هيكل تنظيمي واضح للبلدية
ضعيف	بلدية المغازي	وجود وصف وظيفي واضح للموظفين
ضعيف	بلدية المغازي	وجود دليل واضح لشكاوى المواطنين
ضعيف	بلدية المغازي	وجود دليل الإجراءات لمعاملات الجمهور
ضعيف	بلدية المغازي	وجود دليل إجراءات العمل للموظفين

تحليل الوضع القائم/الاستنتاجات

المؤثرات الايجابية (نقاط القوة - بما في ذلك المصادر المتوفرة -/الفرص):

- 1- مشاركة المجتمع المحلي في اعداد الخطة التنموية الاستراتيجية.
- 2- وجود لجنة المساءلة المجتمعية
- 3- وجود لجان الاحياء موزعين على جميع مناطق النفوذ
- 4- وجود مركز خدمات جمهور فعال في البلدية.
- 5- المصادقة الدورية على " الموازنة العامة و الهيكل التنظيمي

المؤثرات السلبية (نقاط الضعف/التحديات):

- 1- ضعف الهيكل التنظيمي لاتجاهات العمل
- 2- نقص في الكوادر الوظيفية وخاصة في شؤون الموظفين
- 3- عدم وجود وحدة الرقابة الداخلية في هيكلية البلدية
- 4- ضعف تكاملية أنظمة المعلومات في البلدية.
- 5- ضعف الموارد المالية

أهم القضايا الأساسية السلبية في هذا المجال

- 1- الحاجة لتعزيز قدرات الكادر الوظيفي لرفع جودة الخدمات.
- 2- ضعف ممارسات التخطيط والمتابعة والتقييم في البلدية.
- 3- ضعف الموارد المالية.
- 4- الحاجة لتعزيز وسائل المشاركة والمساءلة المجتمعية

أهم القضايا الأساسية الايجابية في هذا المجال

- 1- وجود أنظمة وإجراءات عمل لمعاملات وخدمات البلدية.
- 2- وجود توجه لدى رئيس البلدية والمجلس البلدي للرقى بالعمل المؤسسي.

الاحتياجات/الاولويات لأربع سنوات (فترة الخطة) و16 سنة (فترة الإطار التنموي):

- 1- تفعيل ممارسات التخطيط والمتابعة والتقييم في البلدية.
- 2- تفعيل وسائل الاتصال بالمجتمع المحلي.
- 3- تطبيق ادوات المساءلة المجتمعية (المشاركة، الشفافية، الاستجابة والرقابة).
- 4- تحسين القدرات المالية للبلدية.

أهم خمس قضايا لمجال الإدارة والحكم الرشيد:

1. عدم ملائمة المخطط الهيكلي للمتطلبات التنموية المستقبلية
2. ضعف أنظمة المعلومات المحوسبة وتباطؤ التحول الرقمي في البلدية
3. قلة الإمكانيات لمواجهة الكوارث والازمات والجوائح.
4. قلة فرص التدريب والتطوير لرفع قدرات العاملين في البلدية.
5. ضعف الآليات والإجراءات للاهتمام بالمشاركة والمساءلة المجتمعية

تحليل جذور القضايا ذات الأولوية لمجال الإدارة والحكم الرشيد :

القضية التنموية	جذور (اسباب/ مسببات القضية)	أثر القضية السلي في حال عدم التعامل معها وخاصة على النوع الاجتماعي والبيئة والتغير المناخي	أثر القضية الإيجابي في حال التعامل معها وخاصة على النوع الاجتماعي والبيئة والتغير المناخي
1- ضعف المخطط الهيكلي للمتطلبات التنموية المستقبلية	1- توسعه نفوذ البلديات عام 1996 عند اعداد المخططات الهيكلية دون مراعاة الحاجات التنموية بشكل موضوعي	1- زيادة الكثافة السكانية والسكنية قياسا بالمناطق الأخرى 2- ضعف الخدمات التنموية المقدمة للمواطنين وخاصة الفئات الهشة 3- قلة فرص التنمية والاستثمار الاقتصادي	1- حل مشكلة الكثافة السكانية 2- توسيع نطاق الخدمات للمناطق المهمشة 3- توفير المرافق وزيادة فرص التنمية للفئات المهمشة 4- توفير المرافق الأساسية وخاصة الترفيهية. 5- توسيع نطاق خدمات البنى التحتية وحل مشاكل تصريف مياه الامطار للمناطق الشرقية
2- ضعف أنظمة المعلومات المحوسبة وتباطؤ التحول الرقمي في البلدية	1- عدم وجود سياسة واضحة في التعامل مع أرشفة وحفظ البيانات 2- ضعف الكادر الوظيفي في مجال تكنولوجيا المعلومات 3- ضعف الهيكل التنظيمي	1- نقص المعلومات والبيانات الخاصة بالمواطنين 2- ضياع المعلومات لعدم وجود أرشيف موحد 3- نقص الجودة في أداء المعاملات والخدمات للجمهور	1- توفير قاعدة بيانات محوسبة 2- رفع كفاءة وجودة العمل والخدمات للجمهور 3- سهولة تسلسل الإجراءات والعمليات الإدارية في طلبات ومعاملات المواطنين 4- حفظ المعلومات في الأرشيف وسهولة تحديثها 5- توفير بيانات ومعلومات عن الفئات والمناطق التي تتأثر بالتغيرات المناخية وتقييم اثرها السلبي او الايجابي
3- ضعف الإمكانيات لمواجهة الكوارث والازمات والجوائح.	1- نقص الكادر البشري المؤهل والآليات والمعدات اللازمة. 2- ضعف التوعية المجتمعية في مجال الأمن وإدارة الكوارث. 3- نقص في عدد وكفاءة الطواقم الطبية.	1- ازدياد الخسائر الناتجة عن الكوارث المحتملة وخاصة الاعتداءات الإسرائيلية والفيضانات في فصل الشتاء	1- إمكانية السيطرة على الخسائر المادية والبشرية.
4- ضعف فرص التدريب والتطوير لرفع قدرات العاملين في البلدية.	1- ضعف الهيكل التنظيمي 2- عدم وجود وصف وظيفي واضح للموظفين 3- وجود شواغر وظيفية رئيسية فارغة 4- ضعف الموارد المالية	1- العجز الوظيفي وعدم مواكبة التطور 2- نقص الخدمات كما وكيفا 3- زيادة الضغط والعبء الوظيفي على الطاقم الموجود 4- النزاع الوظيفي بسبب الصلاحيات والواجبات 5- الشعور بعدم الرضا والانصاف من قبل العاملين	1- زيادة فرص العمل والمنافسة خاصة لفئة النساء 2- زيادة الكفاءة والأداء وجودة الخدمات 3- تعزيز مبدأ المساواة بين العاملين 4- تخفيف الأعباء الوظيفية والنزاعات في بيئة العمل
5- ضعف الآليات والإجراءات للاهتمام بالمشاركة والمساءلة المجتمعية	1- محدودية المشاركة المجتمعية 2- نقص المعلومات التي يتم نشرها من خلال وسائل الاعلام.	1- غياب المصداقية والثقة 2- قلة المعرفة والوعي بإنجازات البلدية	1- تعزيز مبادئ الثقة واسباس الحكم الرشيد 2- تفعيل دور المجتمع المحلي في المشاركة واتخاذ القرار

5. الإطار التنموي المحلي

5.1 الرؤية التنموية

" نحو مجتمع راقٍ في بيئة صحية يتوفر فيها بنية تحتية متطورة وخدمات كافية مع تعزيز فرص الاستثمار المحلي "

5.2 القضايا التنموية مرتبة حسب الأولوية

نتيجة تشخيص المجالات التنموية الأربعة وبعد التداول في القضايا التي تم تجميعها من اللجان تم ترتيبها حسب الأولوية باستخدام مصفوفة المقارنة الثنائية Pairwise ومن ثم عرضها في ورشة العمل الأولى لمراجعتها وتعديل اللازم. فكانت نتائج ترتيب القضايا كالتالي

جدول القضايا مرتبة حسب الأولوية

#	القضايا	المجال التنموي
1	ارتفاع مستوى البطالة ونقص برامج التشغيل والتدريب.	تنمية الاقتصاد المحلي
2	ضعف نظام شبكة الصرف الصحي وشبكة تصريف مياه الأمطار	بيئة وبني تحتية
3	ضعف البنية التحتية للطرق الرئيسية والداخلية.	بيئة وبني تحتية
4	ارتفاع معدل الفاقد في شبكة المياه وتدنى كفاءتها	بيئة وبني تحتية
5	عدم ملائمة المخطط الهيكلي للمتطلبات التنموية المستقبلية	الإدارة والحكم الرشيد
6	قلة فرص التدريب والتطوير لرفع قدرات العاملين في البلدية.	الإدارة والحكم الرشيد
7	ضعف الموارد المالية والبشرية المتاحة لأعمال الصيانة	بيئة وبني تحتية
8	قلة الإمكانيات لمواجهة الكوارث والأزمات والجوائح.	الإدارة والحكم الرشيد
9	محدودية المرافق الرياضية وحاجتها للتأهيل والتطوير	خدمات اجتماعية
10	ضعف دور المؤسسات المجتمعية في تقديم الخدمات لحماية الفئات الهشة والمهمشة	خدمات اجتماعية
11	ضعف الاستثمار في مجال المشاريع الصناعية	تنمية الاقتصاد المحلي
12	ضعف أنظمة المعلومات المحوسبة وتباطؤ التحول الرقمي في البلدية	الإدارة والحكم الرشيد
13	نقص الكوادر والخدمات الطبية المتخصصة في مجال النساء والولادة والقلب والجلدية والأشعة والعلاج الطبيعي في عيادتي الوكالة والحكومة.	خدمات اجتماعية
14	ارتفاع الكثافة الصفية في المدارس وعدم ملائمة البيئة المدرسية	خدمات اجتماعية
15	عدم توفر أسواق مركزية	تنمية الاقتصاد المحلي
16	ضعف الآليات والإجراءات للاهتمام بالمشاركة والمساءلة المجتمعية	الإدارة والحكم الرشيد
17	عدم توفر مصادر طاقة مستمرة لمرافق البلدية	بيئة وبني تحتية
18	نقص عدد المرافق العامة والمنزهات والمناطق الترفيهية	تنمية الاقتصاد المحلي

#	القضايا	المجال التنموي
19	ضعف الخدمات الزراعية في مجال تأهيل الطرق وتطوير شبكات الري والاسمدة وقطاع الإنتاج الحيواني	تنمية الاقتصاد المحلي
20	ضعف الخدمات والبرامج الخاصة بالثقافة والتراث والفنون	خدمات اجتماعية

5.3 الأهداف التنموية

جدول القضايا والأهداف التنموية والمؤشرات

المجال التنموي	القضية التنموية	الأهداف
مجال البيئة والبنى التحتية	ضعف نظام شبكة الصرف الصحي وشبكة تصريف مياه الأمطار	1.زيادة تغطية شبكات تصريف مياه الامطار بنسبة 20%
		2.تأهيل وصيانة شبكات الصرف الصحي بنسبة 15%
		3.توسيع شبكات الصرف الصحي بنسبة 10%
	ضعف البنية التحتية للطرق الرئيسية والداخلية.	1.تطوير وتأهيل شبكة الطرق الرئيسية وانارتها بنسبة 15%
		2.تطوير وتأهيل شبكة الطرق الداخلية في الاحياء وانارتها وموائمتها لاحتياجات السكان بنسبة 25%.
		3.تحسين وتطوير منظومة المواصلات
	ارتفاع معدل الفاقد في شبكة المياه وتدنى كفاءتها	1.تحسين كفاءة شبكة المياه وتقليل الفاقد بنسبة 10%
		2.تحسين فعالية وكفاءة توزيع المياه.
		3.زيادة السعة التخزينية في شبكة المياه وانشاء خزانات جديدة
	ضعف الموارد المالية والبشرية المتاحة لأعمال الصيانة	1.توفير الموارد الضرورية لأعمال التشغيل والصيانة .
2. معالجة النقص في الايدي العاملة والموظفين في البلدية		
عدم توفر مصادر طاقة مستمرة لمرافق البلدية	1. توفير مصادر طاقة بديلة لأعمال الانارة وتشغيل المنشآت .	
مجال تنمية الاقتصاد المحلي	ارتفاع مستوى البطالة ونقص برامج التشغيل والتدريب.	تعزيز التواصل مع المؤسسات الدولية والمحلية
		2. زيادة فرص العمل المتاحة بالإضافة الى تعزيز فرص عمل للفئات المهمشة.
	ضعف الاستثمار في مجال المشاريع الصناعية	1.تعزيز دعم الاستثمار المحلي للمشاريع الصناعية.
		1. تخصيص مكان لإنشاء سوق مركزي دائم في المغازي
	عدم توفر أسواق مركزية	1. زيادة عدد المنتزهات والحدائق العامة وتطويرها
		نقص عدد المرافق العامة والمنتزهات والمناطق الترفيهية
	ضعف الخدمات الزراعية في مجال تأهيل الطرق وتطوير شبكات الري والاسمدة وقطاع الإنتاج الحيواني	1. دعم وتعزيز مشاريع الثروة الحيوانية والزراعية
		2.تعزيز ودعم مربي النحل بالمنطقة الشرقية للمخيم .
	محدودية المرافق الرياضية وحاجتها	1.توفير وتأهيل الكوادر الرياضية.

المجال التنموي	القضية التنموية	الأهداف
الاجتماعية	للتأهيل والتطوير	2. توفير المعدات والاجهزة الرياضية المناسبة.
		3. توفير وموائمة المؤسسات الرياضية لذوي الاعاقة .
		1. تحسين مستوى الخدمات الاجتماعية الصحية والثقافية الاساسية للفئات المهمشة .
	ضعف دور المؤسسات المجتمعية في تقديم الخدمات لحماية الفئات الهشة والمهمشة	2. دعم المؤسسات المجتمعية والمجتمع المدني وتطويرها .
		1. تطوير العمل في عيادتي الحكومة والوكالة وزيادة عدد التخصصات فيها
	نقص الكوادر والخدمات الطبية المتخصصة في مجال النساء والولادة والقلب والجلدية والاشعة والعلاج الطبيعي في عيادتي الوكالة والحكومة	1. ارتفاع الكثافة الصفية في المدارس وعدم ملائمة البيئة المدرسية
		2. توفير لجان داعمة ومساندة من كوادر مجتمعية متخصصة .
		3. العمل على توفير بيئة موائمة تتناسب مع ذوي الاعاقة في المدارس .
	ضعف الخدمات والبرامج الخاصة بالثقافة والتراث والفنون	1. توفير مكتبة عامة في المغازي
		2. توفير مركز خاص بالتراث والفنون بالتعاون مع ذوي الاختصاص
مجال الإدارة والحكم الرشيد	ضعف المخطط الهيكلي للمتطلبات التنموية المستقبلية	1. تطوير المخططات الهيكلية للبلدية بما يتناسب مع الاحتياجات .
		2. تطوير المرافق العامة والعمل على زيادة نسبة تغطيتها.
		3. زيادة كفاءة نظام ترخيص المباني والمنشآت.
	ضعف فرص التدريب والتطوير لرفع قدرات العاملين في البلدية.	1. بناء وتطوير قدرات العاملين في بلدية المغازي
		2. تهيئة بيئة العمل وتطوير الخدمات اللوجستية الخاصة ببلدية المغازي.
	ضعف الإمكانيات لمواجهة الكوارث والأزمات والجوائح	1. توفير مراكز ايواء وتأهيلها بالشراكة مع المؤسسات ذات العلاقة
		2. توفير المعدات والخدمات الاساسية لمواجهة الازمات والكوارث .
		3. زيادة وعي المواطنين في التعامل مع الازمات والكوارث .
	ضعف أنظمة المعلومات المحوسبة وتباطؤ التحول الرقمي في البلدية	1. تطوير أنظمة المعلومات المحوسبة باستخدام نظم المعلومات الجغرافية GIS
		2. الارتقاء بالخدمات الالكترونية لتسهيل معاملات المواطنين
ضعف الآليات والإجراءات للاهتمام بالمشاركة والمساءلة المجتمعية	1. إعداد اللجان المجتمعية كشريك اساسي مع البلدية .	
	2. تعزيز أسس المسائلة المجتمعية ما بين المواطن والبلدية	

5.4 البرامج/المشاريع التنموية

تعتبر المشاريع التنموية جوهر عملية التخطيط التنموي الاستراتيجي للتجمع السكاني فهي التي تعمل على تحقيق أهدافه ورؤيته التنموية على أرض الواقع وهي أكثر مخرج ملموس من مخرجات عملية التخطيط، لذا تم مراعاة الواقعية عند اقتراحها لتكون قادرة على تحقيق الأهداف، اخذين بعين الاعتبار ما يتوفر من موارد وما يوجد من معوقات قد تحول دون تنفيذها، حيث تم الاعتماد على عدد من المعايير الضرورية لاختيار المشاريع التي تنطبق عليها المواصفات التالية:

1. أن تكون مرتبطة بهدف أو أكثر وتعمل على تحقيقها.
2. توفر الموارد اللازمة لتنفيذها.
3. تنسجم مع مؤشرات القياس التي تم تحديدها مسبقاً للأهداف المقترحة.
4. لا يوجد عوائق تحول دون تنفيذها.
5. تتوفر جهة قادرة على التنفيذ.
6. وتنسجم أيضاً مع التوجهات والقضايا والمشاريع التنموية والتي وردت في الخطة الاستراتيجية لقطاع غزة

وقد كانت المشاريع المقترحة موزعة على القطاعات على النحو التالي:

جدول/مصفوفة الأهداف والمشاريع

مجال البيئة والبنى التحتية		
المشاريع	الأهداف التنموية	م.
انشاء شبكة تصريف مياه امطار في شارع 30+29	%زيادة تغطية شبكات تصريف مياه الامطار بنسبة 20	1.1
انشاء شبكة تصريف مياه امطار في شارع بهاء سعيد (منطقة المدارس)		
انشاء شبكة تصريف مياه امطار في شارع خالد بن الوليد		
تطوير شبكة تصريف مياه الامطار في منطقة المهاجرين		
تأهيل و صيانة شبكة الصرف الصحي في بلوك 1	تأهيل وصيانة شبكات الصرف الصحي بنسبة 15%	1.2
تأهيل و صيانة شبكة الصرف الصحي في بلوك 2		
تأهيل و صيانة شبكة الصرف الصحي في بلوك 3		
تأهيل و صيانة شبكة الصرف الصحي في بلوك 4		
انشاء شبكة صرف صحي في منطقة السعايدة	توسيع شبكات الصرف الصحي بنسبة 10%	1.3
انشاء شبكة صرف صحي في منطقة بلوك 1 والعاروقي		
انشاء شبكة صرف صحي في منطقة الزعفران		
انشاء شبكة صرف صحي في شارع الفوالجي		
تطوير و انارة شارع رقم 1 (بين المغازي والمصدر	تطوير وتأهيل شبكة الطرق الرئيسية و انارتها بنسبة 15%	2.1
تطوير و انارة شارع السلطاني (بين المغازي والبريج		
تأهيل وصيانة الشوارع الرئيسية في المغازي		
تطوير شوارع بلوك 3 والسعايدة المرحلة الثانية	تطوير وتأهيل شبكة الطرق الداخلية في الأحياء و انارتها وموائمتها لاحتياجات السكان بنسبة 25%	2.2
تطوير شوارع الكرامة المرحلة الثالثة		
تطوير شارع 30+29		
تطوير شوارع الكرامة المرحلة الرابعة		
تطوير شوارع المنطقة التجارية والسكة الحديد		
تطوير شوارع بلوك 1 والعاروقي		
تطوير شوارع الزعفران المرحلة الأولى		
تطوير وصيانة شارع بكر مسلم المرحلة الثانية		
تطوير شارع المهاجرين		
تأهيل وصيانة الشوارع الداخلية في المغازي		
تركيب إشارات مرورية ودهان حجر الجبهة في الشوارع الرئيسية	تحسين وتطوير منظومة المواصلات	2.3
تركيب مضلات ودرزين حماية في مناطق مختلفة في المغازي		

توريد مواد لزوم صيانة شبكة الانارة		
تأهيل وصيانة شبكة المياه في بلوك 1	تحسين كفاءة شبكة المياه وتقليل الفاقد بنسبة 10%	3.1
تأهيل وصيانة شبكة المياه في بلوك 2		
تأهيل وصيانة شبكة المياه في بلوك 3		
تأهيل وصيانة شبكة المياه في بلوك 4		
تأهيل وصيانة شبكة المياه في منطقة السعايدة		
تركيب عدادات مراقبة في مناطق مختلفة		
استبدال وصيانة عدادات المشتركين		
انشاء شبكات مياه في مشاريع الافراز الجديدة		
استبدال وتركيب محابس تحكم في مناطق مختلفة من المغازي		
انشاء خزان مياه جديد في منطقة بحيري	زيادة السعة التخزينية في شبكة المياه وانشاء خزانات جديدة	3.3
توريد مواد لزوم صيانة الطرق والارصفة	توفير الموارد الضرورية لأعمال التشغيل والصيانة	4.1
توريد مواد لزوم صيانة شبكات الصرف الصحي وتصريف مياه الامطار		
توريد مواد لزوم صيانة شبكات المياه		
توريد حاويات لجمع وترحيل النفايات الصلبة		
توريد زيوت للاليات		
توريد محروقات للاليات و ابار المياه		
توريد مواد لقسم الصحة		
توريد اليات حركة للأقسام		
توريد مواد لزوم ورشة البلدية		
توريد قطع غيار		
توريد كاوشوك للاليات		
صيانة اليات الحركة وجمع النفايات		
توريد مواد للجمع الاولي للنفايات الصلبة		
توريد مواد لزوم مشروع التشجير		
توريد مواد لكنس وتنظيف الشوارع		
تأهيل وصيانة الطرق - تشغيل عمال		
تأهيل وصيانة شبكات الصرف الصحي- تشغيل عمال		
تأهيل وصيانة شبكات المياه - تشغيل عمال		
تأهيل وصيانة مرافق البلدية - تشغيل عمال		

الجمع الاولي للنفايات الصلبة - تشغيل عمال	
كنس وتنظيف الشوارع - تشغيل عمال	
التشجير - تشغيل عمال	
انارة الشوارع والمفتريات بالطاقة الشمسية	5.1
توريد وتركيب نظام للطاقة الشمسية في مبنى البلدية القديم	

مجال تنمية الاقتصاد المحلي		
م	الأهداف التنموية	المكونات الرئيسية لكل برنامج (مشاريع)
1.1	تعزيز التواصل مع المؤسسات الدولية والمحلية	انشاء شبكة تواصل مع المؤسسات المحلية والدولية والتوائمة مع البلدات العربية والأجنبية
		تسديد فواتير مجلس الخدمات المشترك
		تسديد فواتير مكب النفايات – بلدية غزة
1.2	زيادة فرص العمل المتاحة بالإضافة الى تعزيز فرص عمل للفئات المهمشة	تنفيذ مشاريع صغيرة دائمة الاستدامة مدرة للدخل للفئات المهمشة
2.1	تعزيز دعم الاستثمار المحلي للمشاريع الصناعية.	تخصيص مناطق للمشاريع الصناعية والورش و الصناعات الخفيفة .
3.1	تخصيص مكان لإنشاء سوق مركزي دائم في المغازي	انشاء سوق مركزي
4.1	زيادة عدد المنتزهات والحدائق العامة وتطويرها	انشاء منتزه عام (منطقة خضراء)
		صيانة وتاهيل منتزه البلدية
5.1	دعم وتعزيز مشاريع الثروة الحيوانية والزراعية	تاهيل مزارع الدواجن
		توريد شبك ظل لمزارع الدواجن لتفادي اضرار ارتفاع درجات الحرارة
		حصاد مياه الامطار للديتات الزراعية
		توريد شبكات ري للبيستنة الشجرية
		انشاء حدائق منزلية (دفيئات زراعية)
5.2	تعزيز ودعم مربى النحل بالمنطقة الشرقية للمخيم	توفير مستلزمات النحالين
		توفير مستلزمات الإنتاج (الغذاء)
		توفير خلايا نحل ذات التكيف مع التغير المناخي

مجال التنمية الاجتماعية		
م.	الأهداف التنموية	المكونات الرئيسية لكل برنامج (مشاريع)
1.1	توفير وتأهيل الكوادر الرياضية.	إنشاء صالة مغطاة في مركز خدمات المغازي.
		توفير قطعة ارض من خلال الاستبدال لإنشاء ملعب كرة قدم قانوني
1.2	توفير المعدات والأجهزة الرياضية المناسبة	توريد مستلزمات ومعدات رياضية للنادية الرياضية
1.3	توفير وموائمة المؤسسات الرياضية لذوي الإعاقة	تأهيل وتطوير المرافق الرياضية لخدمة ذوي الإعاقة
2.1	تحسين مستوى الخدمات الاجتماعية والصحية والثقافية الأساسية للفتيات المهمشة .	تنفيذ دورات ومبادرات وورش عمل للإرشاد والتثقيف الصحي للفتيات المهمشة والهشة .
2.2	دعم المؤسسات المجتمعية والمجتمع المدني وتطويرها.	تنفيذ وتبني برامج تدريبية ومشاريع توعوية ومبادرات مجتمعية لرفع القدرات المجتمعية
3.1	تطوير العمل في عيادتي الحكومة والوكالة وزيادة عدد التخصصات فيها	توفير التخصصات الطبية في مستوصف المغازي
		توفير التخصصات الطبية في عيادة الوكالة
		توفير وحدة اسعاف وطوارئ
		تفعيل دور المستوصف الحكومي للفترة المسائية.
4.1	زيادة عدد المدارس الابتدائية و الإعدادية والثانوية للبنين والبنات	انشاء مدرسة ثانوية للبنين
		انشاء مدرسة ابتدائية و اعدادية - وكالة
4.2	توفير لجان داعمة ومساندة من كوادر مجتمعية متخصصة .	تشكيل مجلس استشاري من كوادر المخيم من تخصصات متنوعة.
4.3	العمل على توفير بيئة موائمة تتناسب مع ذوي الإعاقة في المدارس .	تأهيل المرافق العامة والشوارع لخدمة ذوي الإعاقة، ووضع إشارات خاصة بهم لتسهيل تحركهم وتكبير المناهج لذوي الإعاقة البصرية.
		تنفيذ برامج بذوي الاحتياجات الخاصة في مؤسسات المجتمع المحلي
5.1	توفير مكتبة عامة في المغازي	إنشاء وتطوير المكتبات العامة في المخيم (الدور الثالث بمبنى متعدد الأغراض)
5.2	توفير مركز خاص بالتراث والفنون بالتعاون مع ذوي الاختصاص	انشاء مركز للثقافة والفنون والتراث الشعبي (الدور الرابع بمبنى متعدد الأغراض)

مجال الإدارة والحكم الرشيد		
م.م	الأهداف التنموية	المكونات الرئيسية لكل برنامج (مشاريع)
1.1	تطوير المخططات الهيكلية للبلدية بما يتناسب مع الاحتياجات	تحديث المخطط الهيكلي
		عمل رفع مساحي بالإحداثيات وصورة جوية حديثة لكافة مناطق النفوذ
1.2	تطوير المرافق العامة والعمل على زيادة نسبة تغطيتها	تخصيص ارض بمساحة 5 دونمات لمجمع المحاكم والخدمات الحكومية
		تخصيص ارض بمساحة 3 دونمات ونصف لمدرسة حكومية
		تخصيص ارض بمساحة 3 دونمات ونصف لمدرسة وكالة
1.3	زيادة كفاءة نظام ترخيص المباني والمنشآت	اعداد أنظمة ودليل الإجراءات لترخيص المباني
		استكمال المخططات التفصيلية للشوارع الهيكلية والاحياء
2.1	بناء وتطوير قدرات العاملين في بلدية المغازي	تطوير قدرات الكادر البشري لموظفي البلدية (20 دورة تدريبية في المجالات التقنية والإدارية)
		تدريب كوادر البلدية على الأنظمة المحوسبة الحديثة
		اعداد دليل الإجراءات الوظيفية
		اعداد الوصف الوظيفي للموظفين
2.2	تهيئة بيئة العمل وتطوير الخدمات اللوجستية الخاصة ببلدية المغازي.	صيانة وتأهيل قاعة الاجتماعات والتدريب في البلدية
		توريد اثاث وأجهزة حاسوب لقاعة الاجتماعات والتدريب في البلدية
		توريد وتركيب مصعدين لمبنى البلدية ومبنى متعدد الأغراض
		توريد أجهزة وأثاث مكتبي لأقسام البلدية
		توريد قرطاسية
3.1	توفير المعدات والخدمات الأساسية لمواجهة الازمات والكوارث.	توفير الخدمات الأساسية لمراكز الايواء
		صيانة وتأهيل مخزن البلدية
3.2	زيادة وعي المواطنين في التعامل مع الازمات والكوارث.	عقد دورات تدريبية لزيادة وعي المجتمع المحلي بأساليب التعامل مع الازمات والكوارث والجوائح
4.1	تطوير أنظمة المعلومات المحوسبة باستخدام نظم GIS المعلومات الجغرافية	توقيع المخططات التفصيلية للشوارع والاحياء على برنامج
		تسمية وترقيم الشوارع والمنازل (توريد وتركيب لوحات)
		استكمال قاعدة بيانات الحرف والجباية
4.2	الارتقاء بالخدمات الالكترونية لتسهيل معاملات المواطنين	انشاء منظومة الكترونية لخدمات المواطنين
		حوسبة بيانات المواطنين وربطها ببرنامج قلم الجمهور
		GIS حوسبة ملفات تراخيص البناء وربطها بمنظومة

web based انشاء برنامج المراسلات الالكترونية		
انشاء شبكات تواصل للجان المساءلة المجتمعية ولجان الاحياء	اعداد اللجان المجتمعية كشريك اساسي مع البلدية .	5.1
انشاء مجلس شبابي محلي		
عقد لقاءات مجتمعية مع المواطنين	تعزيز أسس المسائلة المجتمعية ما بين المواطن والبلدية	5.2
تنفيذ دورات تدريبية عن المساءلة المجتمعية		
اصدار مجلة سنويا حول إنجازات البلدية		
اصدار بروشورات توعوية لخدمات البلدية		
مشروع تطبيق أدوات المساءلة المجتمعية		
عقد لقاءات مجتمعية سنوية لإنجازات البلدية		

6. البرامج ومكوناتها/المشاريع التنموية

6.1 البرامج ومكوناتها/المشاريع المقترحة وعلاقتها مع البرامج التنموية الإقليمية/الوطنية

سنة التنفيذ				تصنيفه			رقمه	اسم المكون/ المشروع
الرابعة	الثالثة	الثانية	الأولى	تمنى	محتمل	مضمون		
		X			X		EI/01/01	انشاء شبكة تصريف مياه امطار في شارع 29+30
			X			X	EI/01/02	انشاء شبكة تصريف مياه امطار في شارع بهاء سعيد (منطقة المدارس)
		X			X		EI/01/03	انشاء شبكة تصريف مياه امطار في شارع خالد بن الوليد
	X				X		01/2EI/0	تطوير شبكة تصريف مياه الامطار في منطقة المهاجرين
			X			X	EI/03/01	تأهيل و صيانة شبكة الصرف الصحي في بلوك 1
			X			X	EI/03/02	تأهيل و صيانة شبكة الصرف الصحي في بلوك 2
		X			X		EI/03/03	تأهيل و صيانة شبكة الصرف الصحي في بلوك 3
	X				X		04/3EI/0	تأهيل و صيانة شبكة الصرف الصحي في بلوك 4
			X			X	EI/04/01	انشاء شبكة صرف صحي في منطقة السعادة
		X				X	EI/04/02	انشاء شبكة صرف صحي في منطقة بلوك 1 والعاروفي
		X			X		EI/04/03	انشاء شبكة صرف صحي في منطقة الزعفران
		X			X		EI/04/04	انشاء شبكة صرف صحي في شارع الفوالجي
			X	X			1EI/05/0	تطوير وانارة شارع رقم 1 (بين المغازي والمصدر
		X		X			EI/05/02	تطوير وانارة شارع السلطاني (بين المغازي والبريج
X	X	X	X			X	EI/06/01	تأهيل وصيانة الشوارع الرئيسية في المغازي
	X				X		EI/07/01	تطوير شوارع بلوك 3 والسعادة المرحلة الثانية
			X			X	EI/07/02	تطوير شوارع الكرامة المرحلة الثالثة
		X			X		EI/07/03	تطوير شارع 29+30
		X			X		EI/07/04	تطوير شوارع الكرامة المرحلة الرابعة
	X	X			X		EI/07/05	تطوير شوارع المنطقة التجارية والسكة الحديد
		X				X	EI/07/06	تطوير شوارع بلوك 1 والعاروفي
X			X		X		EI/07/07	تطوير شوارع الزعفران المرحلة الأولى
		X			X		EI/07/08	تطوير وصيانة شارع بكر مسلم المرحلة الثانية
	X				X		EI/07/09	تطوير شارع المهاجرين
X	X	X	X			X	EI/08/01	تأهيل وصيانة الشوارع الداخلية في المغازي
		X			X		EI/09/01	تركيب إشارات مرورية ودهان حجر الجبهة في الشوارع الرئيسية
X		X			X		EI/09/02	تركيب مضلات ودرزين حماية في مناطق مختلفة في المغازي
X	X	X	X			X	EI/09/03	توريد مواد لزوم صيانة شبكة الانارة
			X			X	EI/10/01	تأهيل وصيانة شبكة المياه في بلوك 1

			X			X	EI/10/02	تأهيل وصيانة شبكة المياه في بلوك 2
		X			X		EI/10/03	تأهيل وصيانة شبكة المياه في بلوك 3
	X				X		EI/10/04	تأهيل وصيانة شبكة المياه في بلوك 4
			X		X		EI/10/05	تأهيل وصيانة شبكة المياه في منطقة السعايدة
		X			X		EI/11/01	تركيب عدادات مراقبة في مناطق مختلفة
		X			X		EI/11/02	استبدال وصيانة عدادات المشتركين
X	X	X	X			X	EI/12/01	انشاء شبكات مياه في مشاريع الافراز الجديدة
	X				X		EI/13/01	استبدال وتركيب محابس تحكم في مناطق مختلفة من المغازي
X				X			EI/14/01	انشاء خزان مياه جديد في منطقة بحيري
X	X	X	X			X	EI/15/01	توريد مواد ومعدات لزوم صيانة الطرق والارصفة
X	X	X	X			X	EI/15/02	توريد مواد ومعدات لزوم صيانة شبكات الصرف الصحي وتصريف مياه الامطار
X	X	X	X			X	EI/15/03	توريد مواد ومعدات لزوم صيانة شبكات المياه
X	X	X	X			X	EI/15/04	توريد حاويات لجمع وترحيل النفايات الصلبة
X	X	X	X			X	EI/15/05	توريد زيوت للاليات
X	X	X	X			X	EI/15/06	توريد محروقات للاليات وابار المياه
X	X	X	X			X	EI/15/07	توريد مواد ومعدات لمعدات لقسم الصحة
X		X			X		EI/15/08	توريد اليات حركة للأقسام
X	X	X	X			X	EI/15/09	توريد مواد ومعدات لزوم ورشة البلدية
X	X	X	X			X	EI/15/10	توريد قطع غيار
X	X	X	X			X	EI/15/11	توريد كاوشوك للاليات
X	X	X	X			X	EI/15/12	صيانة اليات الحركة وجمع النفايات
X	X	X	X			X	EI/15/13	توريد مواد ومعدات للجمع الاولي للنفايات الصلبة
X	X	X	X			X	EI/15/14	توريد مواد ومعدات لزوم مشروع التشجير
X	X	X	X			X	EI/15/15	توريد مواد ومعدات لكس وتنظيف الشوارع
X	X	X	X			X	EI/16/01	تأهيل وصيانة الطرق - تشغيل عمال
X	X	X	X			X	EI/16/02	تأهيل وصيانة شبكات الصرف الصحي- تشغيل عمال
X	X	X	X			X	EI/16/03	تأهيل وصيانة شبكات المياه - تشغيل عمال
X	X	X	X			X	EI/16/04	تأهيل وصيانة مرافق البلدية - تشغيل عمال
X	X	X	X			X	EI/16/05	الجمع الاولي للنفايات الصلبة - تشغيل عمال
X	X	X	X			X	EI/16/06	كس وتنظيف الشوارع - تشغيل عمال
X	X	X	X			X	EI/16/07	التشجير - تشغيل عمال
		X			X		EI/17/01	انارة الشوارع والمفتحات بالطاقة الشمسية
	X				X		EI/18/01	توريد وتركيب نظام للطاقة الشمسية في مبنى البلدية القديم

سنة التنفيذ				تصنيفه			رقمه	اسم المكون/ المشروع
الرابعة	الثالثة	الثانية	الأولى	متمنى	محتمل	مضمون		
X	X	X	X		X		EC/01/01	انشاء شبكة تواصل مع المؤسسات المحلية والدولية والتوأمة مع البلدات العربية والأجنبية
		X			X		EC/03/01	تخصيص مناطق للمشاريع الصناعية والورش و الصناعات الخفيفة.
		X			X		EC/04/01	انشاء سوق مركزي
X					X		EC/05/01	انشاء منتزه عام (منطقة خضراء)
	X				X		EC/05/02	صيانة وتأهيل منتزه البلدية
X	X	X	X			X	EC/06/01	تسديد فواتير مجلس الخدمات المشترك
X	X	X	X			X	EC/06/02	تسديد فواتير مكب النفايات - بلدية غزة
X	X	X	X			X	EC/07/01	تأهيل مزارع الدواجن
X	X	X	X			X	EC/07/02	توريد شبك ظل لمزارع الدواجن لتفادي اضرار ارتفاع درجات الحرارة
X	X	X	X			X	EC/07/03	حصاد مياه الامطار للديثات الزراعية
X	X	X	X			X	EC/07/04	توريد شبكات ري للبيستنة الشجرية
X	X	X	X			X	EC/07/05	انشاء حدائق منزلية (دفيئات زراعية)
X	X	X	X			X	EC/08/01	توفير مستلزمات النحالين
X	X	X	X			X	EC/08/02	توفير مستلزمات الإنتاج (الغذاء)
X	X	X	X			X	EC/08/03	توفير خلايا نحل ذات التكيف مع التغير المناخي
			X			X	SO/01/01	إنشاء صالة مغطاة في مركز خدمات المغازي
	X			X			SO/01/02	توفير قطعة ارض من خلال الاستبدال لإنشاء ملعب كرة قدم قانوني
		X			X		SO/02/01	توريد مستلزمات ومعدات رياضية للأندية الرياضية
	X			X			SO/03/01	تأهيل وتطوير المرافق الرياضية لخدمة ذوي الإعاقة
X	X	X	X			X	SO/04/01	تنفيذ دورات ومبادرات وورش عمل للإرشاد والتثقيف الصحي للفئات المهمشة والهشة .
X	X	X	X			X	SO/05/01	تنفيذ وتبني برامج تدريبية ومشاريع توعوية ومبادرات مجتمعية لرفع القدرات المجتمعية
		X			X		SO/06/01	توفير الكوادر الطبية لمجال القلب والاشعة في مستوصف المغازي
	X				X		SO/06/02	توفير الكوادر الطبية لمجال النساء والولادة والعلاج الطبيعي والاسنان في عيادة الوكالة
		X			X		SO/06/03	توفير وحدة اسعاف وطوارئ
		X			X		SO/06/04	تفعيل العمل بفترة الطوارئ (الفترة المسائية) في المستوصف
	X			X			SO/07/01	انشاء مدرسة ثانوية للبنين
	X			X			SO/07/02	انشاء مدرسة ابتدائية و اعدادية - وكالة

		X			X		SO/08/01	تأهيل اللجان المجتمعية وتدريبها
		X			X		SO/09/01	تأهيل المرافق العامة والشوارع لخدمة ذوي الإعاقة، ووضع إشارات خاصة بهم لتسهيل تحركهم وتكبير المناهج لذوي الإعاقة البصرية.
		X			X		SO/09/02	تنفيذ برامج لذوي الاحتياجات الخاصة في مؤسسات المجتمع المحلي
	X				X		SO/10/01	إنشاء مكتبة عامة (الدور الثالث بمبنى متعدد الأغراض)
	X				X		SO/11/01	إنشاء مركز للثقافة والفنون والتراث الشعبي (الدور الرابع بمبنى متعدد الأغراض)
X	X	X	X			X	GO/01/01	تحديث المخطط الهيكلي
			X		X		GO/01/02	عمل رفع مساحي بالإحداثيات وصورة جوية حديثة لكافة مناطق النفوذ
	X	X				X	GO/02/02	تخصيص ارض بمساحة 3 دونمات ونصف لمدرسة حكومية
	X	X				X	GO/02/03	تخصيص ارض بمساحة 3 دونمات ونصف لمدرسة وكالة
	X	X				X	GO/02/04	تخصيص ارض بمساحة 8 دونمات بأرض الفار لمقبرة
	X				X		GO/02/05	تخصيص ارض بمساحة 6 دونمات من اجل مشروع إسكان
			X			X	GO/03/01	اعداد أنظمة ودليل الإجراءات لترخيص المباني
X	X	X	X			X	GO/04/01	استكمال المخططات التفصيلية للشوارع الهيكلية والاحياء
X	X	X	X			X	GO/05/01	تطوير قدرات الكادر البشري لموظفي البلدية (20 دورة تدريبية في المجالات التقنية والإدارية)
		X				X	GO/05/02	تدريب كوادر البلدية على الأنظمة المحوسبة الحديثة
		X				X	GO/05/03	اعداد دليل الإجراءات الوظيفية
		X				X	GO/05/04	اعداد الوصف الوظيفي للموظفين + الهيكل التنظيمي
			X			X	GO/06/01	صيانة وتأهيل قاعة الاجتماعات والتدريب في البلدية
		X				X	GO/06/02	توريد اثاث وأجهزة حاسوب لقاعة الاجتماعات والتدريب في البلدية
			X	X			GO/06/03	توريد وتركيب مصعدين لمبنى البلدية ومبنى متعدد الأغراض
		X				X	GO/06/04	توريد أجهزة وأثاث مكتبي لأقسام البلدية
X		X				X	GO/06/05	توريد قرطاسية
X	X	X	X	X			GO/07/01	توفير الخدمات الأساسية لمراكز الايواء
		X			X		GO/07/02	صيانة وتأهيل مخزن البلدية
	X		X			X	GO/07/03	توريد مواد لزوم فتح الشوارع الهيكلية والتفصيلية
X	X	X				X	GO/08/01	عقد دورات تدريبية لزيادة وعي المجتمع المحلي بأساليب التعامل مع الازمات والكوارث والجوائح
X	X	X	X			X	GO/09/01	توقيع المخططات التفصيلية للشوارع والاحياء على برنامج GIS
		X			X		GO/09/02	تسمية وترقيم الشوارع والمنازل (توريد وتركيب لوحات)
		X			X		GO/09/02	استكمال قاعدة بيانات الحرف والجباية
X	X	X	X			X	GO/10/01	إنشاء شبكات تواصل للجان المسألة المجتمعية ولجان الاحياء
X	X	X	X			X	GO/11/01	عقد لقاءات مجتمعية مع المواطنين

X	X	X	X			X	GO/11/02	تنفيذ دورات تدريبية عن المساءلة المجتمعية
X	X	X	X			X	GO/11/03	اصدار مجلة سنويا حول إنجازات البلدية
X	X	X	X			X	GO/12/01	اصدار بروشورات توعوية لخدمات البلدية
X	X	X	X			X	GO/12/02	مشروع تطبيق أدوات المساءلة المجتمعية
X	X	X	X			X	GO/12/03	عقد لقاءات مجتمعية سنوية لإنجازات البلدية

6.2 البعد (التوصيف) المكاني للبرامج ومكوناتها/المشاريع

خريطة البعد المكاني لمشاريع تطوير شبكة الصرف الصحي وتصريف مياه الامطار .

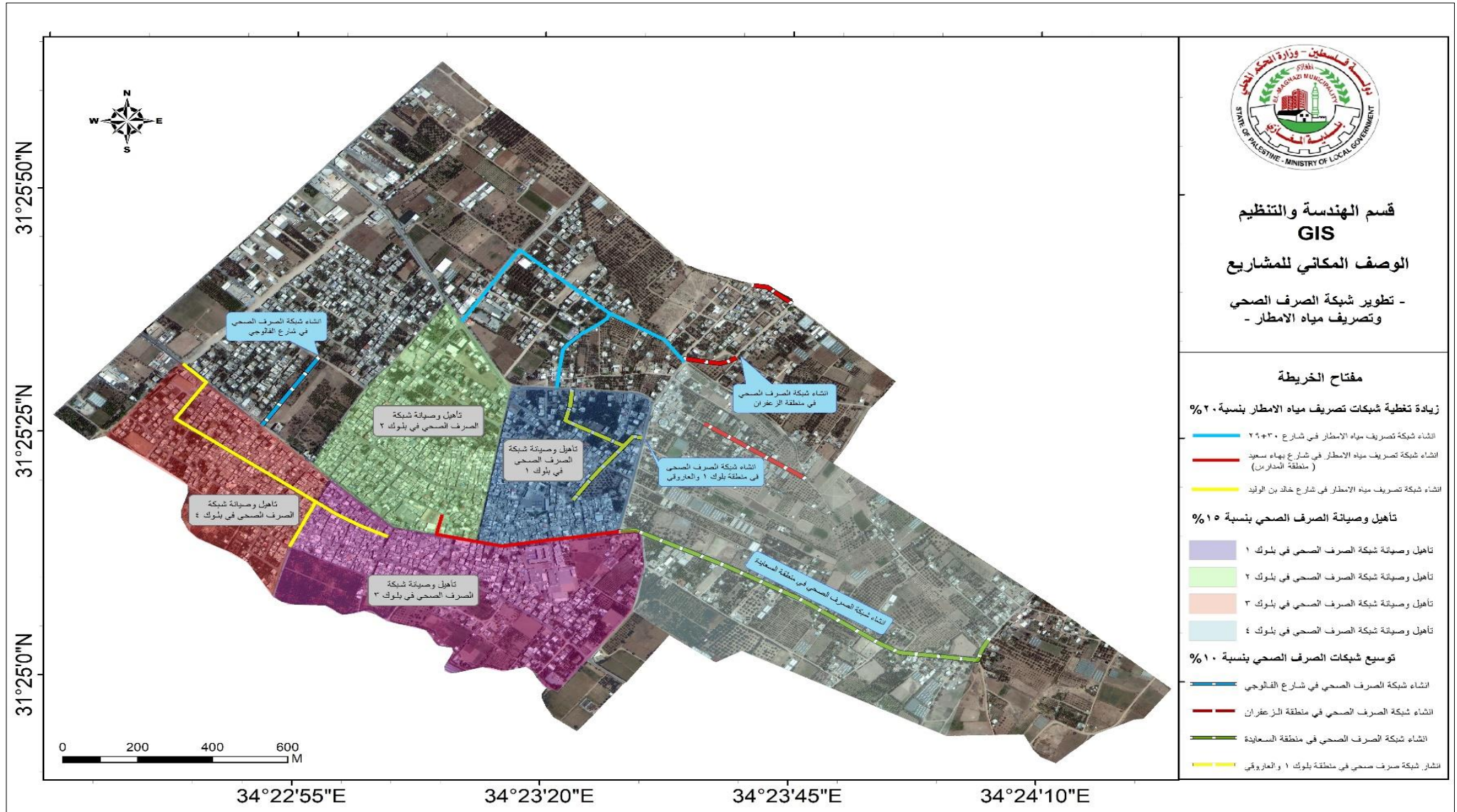

خريطة البعد المكاني لمشاريع تطوير وتحسين شبكة المياه .

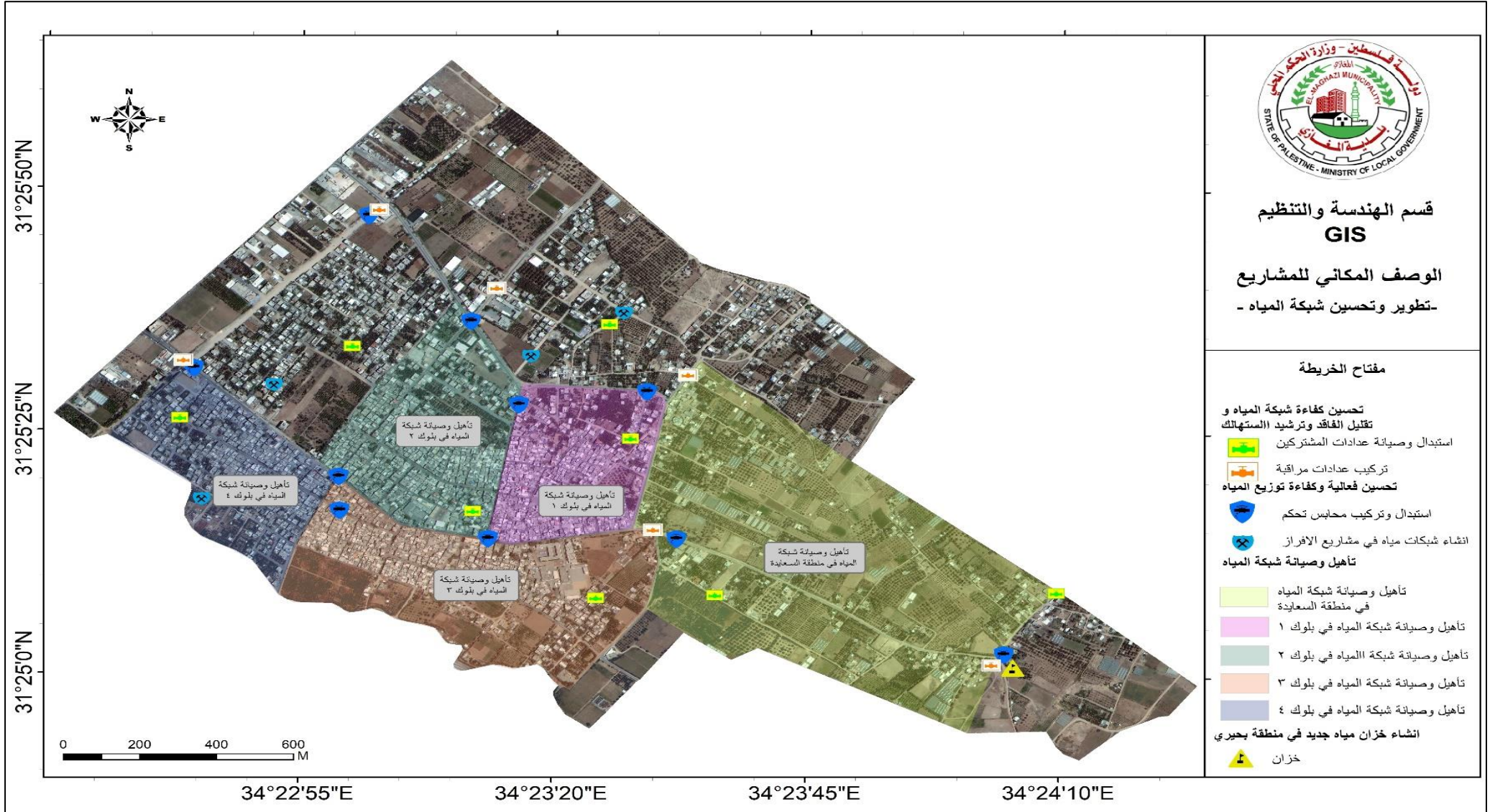

خريطة البعد المكاني لمشاريع تطوير البنية التحتية للطرق الرئيسية والداخلية .

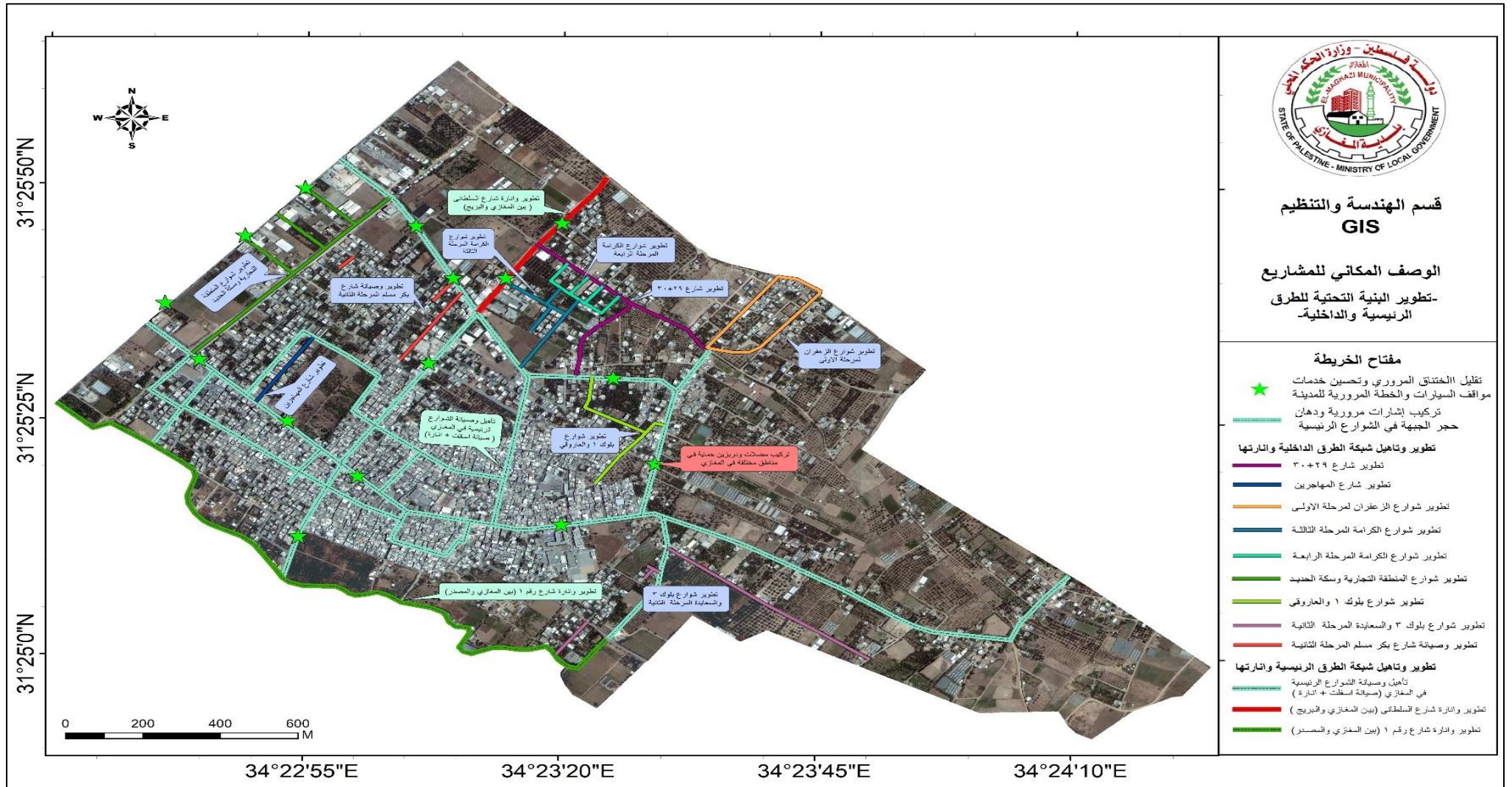

خريطة البعد المكاني لمشاريع توفير مصادر طاقة بديلة لأعمال الانارة وتشغيل المنشآت .

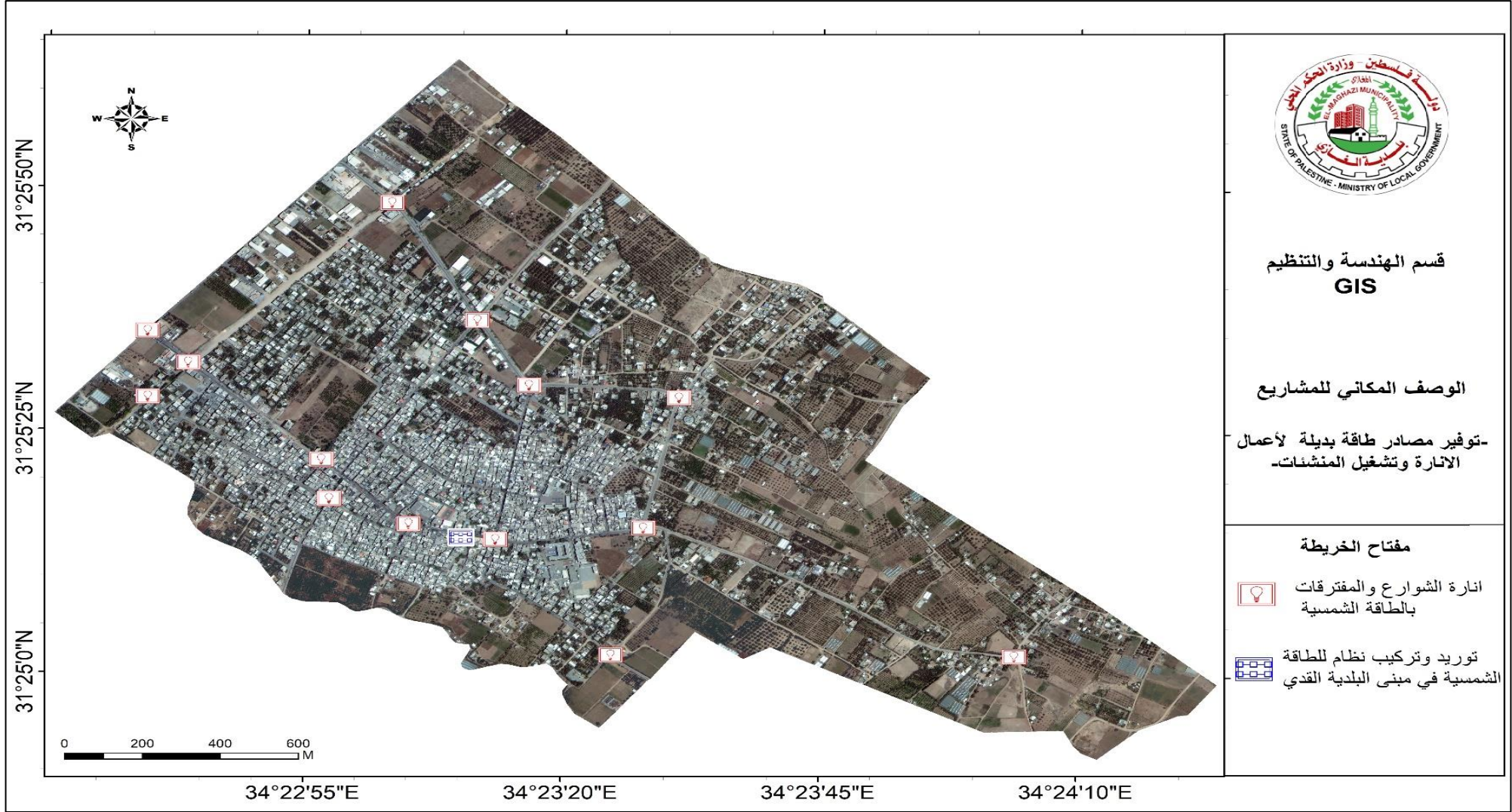

خريطة البعد المكاني لمشاريع تنمية الاقتصاد المحلي .

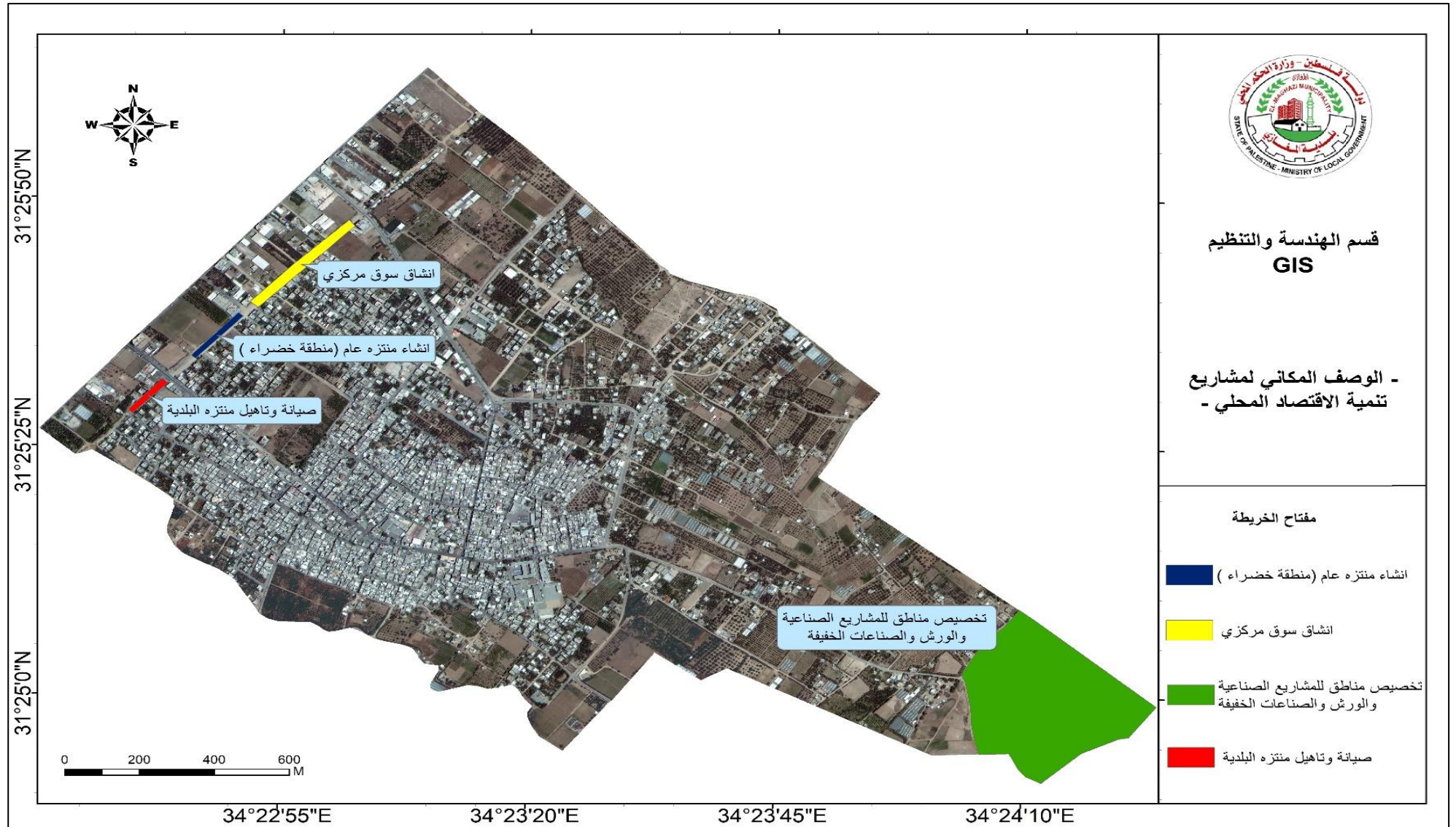

خريطة البعد المكاني لمشاريع الإدارة والحكم الرشيد .

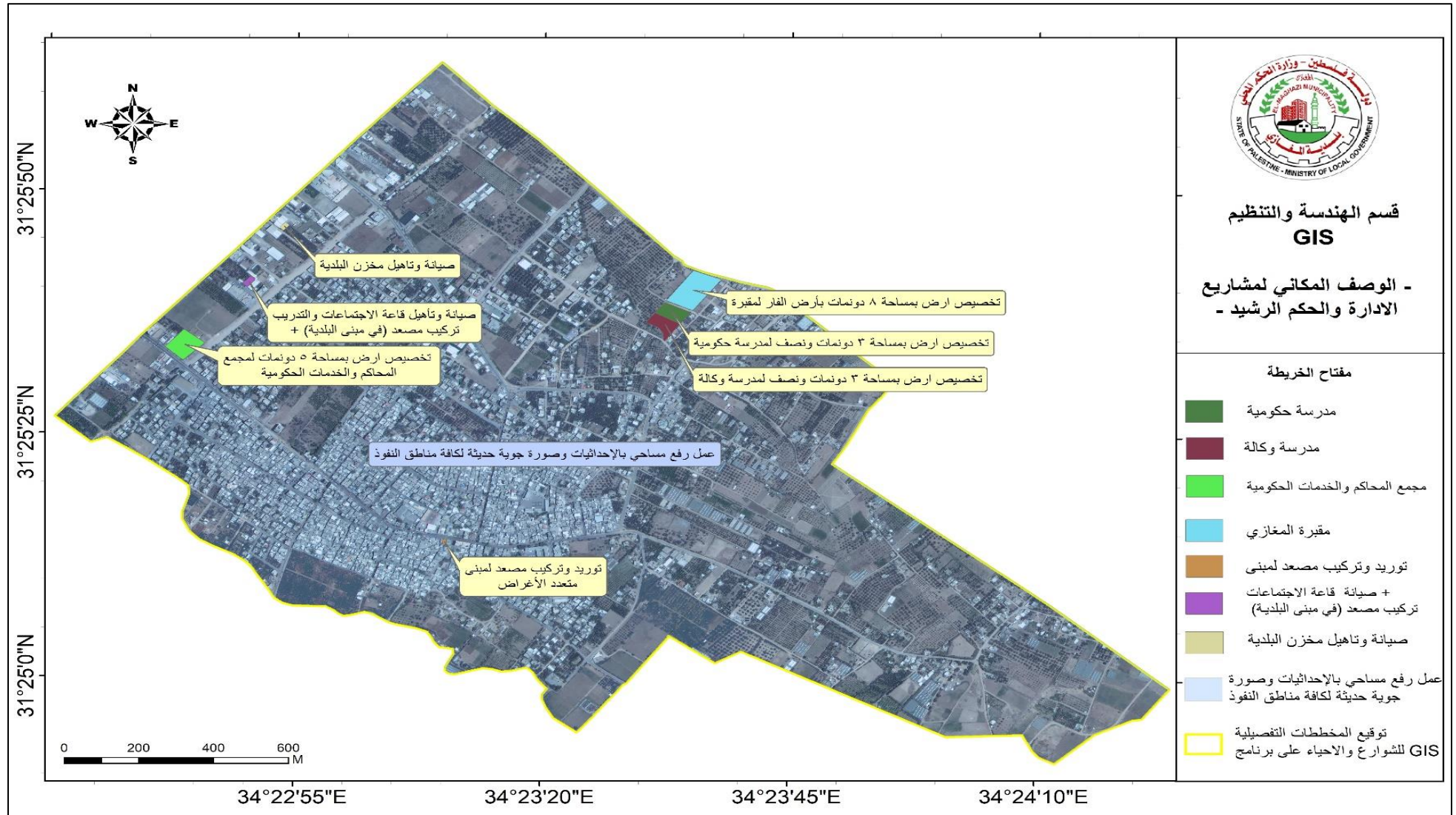

خريطة البعد المكاني لمشاريع الإدارة والحكم الرشيد (مناطق التخطيط التفصيلي) .

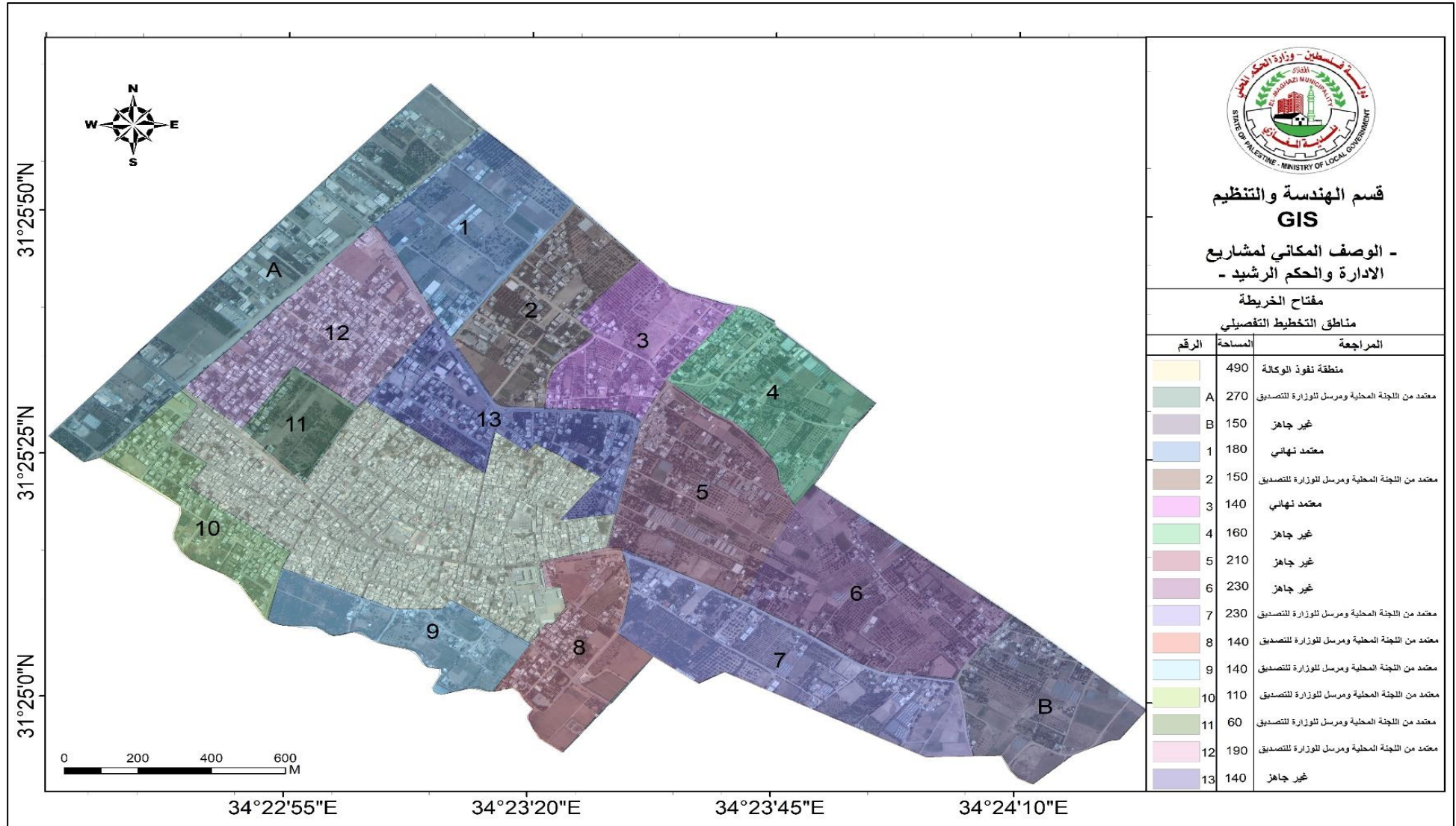

خطط التنفيذ، والمتابعة والتقييم

لضمان تنفيذ الخطة التنموية بشكل فعال فإنه من الضروري تطوير خطة تنفيذ تتضمن برنامج زمني متكامل لتنفيذ المشروعات وتقدير التكلفة المتوقعة لكل مشروع والجهة المرشحة لتنفيذه، وكذلك ربط المشروعات التنموية الناتجة عن الخطة مع البرامج التنموية المعتمدة لدى الخطة الوطنية؛ وذلك لتحقيق التكاملية في التخطيط بين المستويين المحلي والوطني.

7.1 خطة التنفيذ

7.1.1 مصفوفة خطة التنفيذ الرباعية الاداة رقم 13.2

مجال البيئة والبنية التحتية

الجهة المرشحة لتمويل مكونات البرامج/المشاريع		الجهة المرشحة للتنفيذ				تصنيف مكون البرنامج/المشروع حسب توفر التمويل			خطة 2023-2026				رقم مكون البرنامج/المشروع	اسم مكون البرنامج/المشروع	رقم البرنامج	اسم البرنامج		
المضمونة والمحتملة فقط		الهيئة المحلية		غير الهيئة المحلية/الشريك		التمويل			الصرف السنوي									
قيمة المساهمة	حدد الجهة	قيمة المساهمة	حدد بند الموازنة	دورها	اسم الجهة	حدد القسم المعني	متمنى	محتمل	مضمون	الرابعة	الثالثة	الثانية	الأولى	التكلفة التقديرية X 1000\$				
%100	صندوق البلديات + مصلحة مياه بلديات الساحل	-----	----	مالي + فني	صندوق البلديات + مصلحة مياه بلديات الساحل	قسم المياه والصرف الصحي		X				X		268	EI/01/01	EI/01	انشاء شبكة تصريف مياه امطار في شارع 29+30	انشاء شبكات تصريف مياه امطار جديدة
%100	صندوق البلديات + مصلحة مياه بلديات الساحل	-----	----	مالي + فني	صندوق البلديات + مصلحة مياه بلديات الساحل	قسم المياه والصرف الصحي			X				X	177	EI/01/02	EI/01	انشاء شبكة تصريف مياه امطار في شارع بهاء سعيد (منطقة المدارس)	
%100	صندوق البلديات + مصلحة مياه بلديات الساحل	-----	----	مالي + فني	صندوق البلديات + مصلحة مياه بلديات الساحل	قسم المياه والصرف الصحي		X				X		295	EI/01/03	EI/01	انشاء شبكة تصريف مياه امطار في شارع خالد بن الوليد	
%100	صندوق البلديات + مصلحة مياه بلديات الساحل	-----	----	مالي + فني	صندوق البلديات + مصلحة مياه بلديات الساحل	قسم المياه والصرف الصحي		X			X			91	EI/02/01	EI/02	تطوير شبكة تصريف مياه الامطار في منطقة المهاجرين	تطوير شبكات مياه الامطار القائمة
%100	صندوق البلديات + مصلحة مياه بلديات الساحل	-----	----	مالي + فني	صندوق البلديات + مصلحة مياه بلديات الساحل	قسم المياه والصرف الصحي			X				X	50	EI/03/01	EI/03	تاهيل وصيانة شبكة الصرف الصحي في بلوك 1	تاهيل وصيانة الشبكات القائمة

%100	صندوق البلديات + مصلحة مياه بلديات الساحل	----	---	مالي + فني	صندوق البلديات + مصلحة مياه بلديات الساحل	قسم المياه والصرف الصحي							X				45	E/03/02	تأهيل و صيانة شبكة الصرف الصحي في بلوك 2		
%100	صندوق البلديات + مصلحة مياه بلديات الساحل	----	---	مالي + فني	صندوق البلديات + مصلحة مياه بلديات الساحل	قسم المياه والصرف الصحي								X			45	E/03/03	تأهيل و صيانة شبكة الصرف الصحي في بلوك 3		
%100	صندوق البلديات + مصلحة مياه بلديات الساحل	----	---	مالي + فني	صندوق البلديات + مصلحة مياه بلديات الساحل	قسم المياه والصرف الصحي							X		X		45	E/03/04	تأهيل و صيانة شبكة الصرف الصحي في بلوك 4		
%100	صندوق البلديات + مصلحة مياه بلديات الساحل	----	---	مالي + فني	صندوق البلديات + مصلحة مياه بلديات الساحل	قسم المياه والصرف الصحي							X			X	90	E/04/01	انشاء شبكة صرف صحي في منطقة السعايدة	E/04	انشاء شبكات صرف صحي جديدة
%100	صندوق البلديات + مصلحة مياه بلديات الساحل	----	---	مالي + فني	صندوق البلديات + مصلحة مياه بلديات الساحل	قسم المياه والصرف الصحي							X		X	35	E/04/02	انشاء شبكة صرف صحي في منطقة بلوك 1 والعاروقي			
%100	صندوق البلديات + مصلحة مياه بلديات الساحل	----	---	مالي + فني	صندوق البلديات + مصلحة مياه بلديات الساحل	قسم المياه والصرف الصحي							X		X	30	E/04/03	انشاء شبكة صرف صحي في منطقة الزعفران			
%100	صندوق البلديات + مصلحة مياه بلديات الساحل	----	---	مالي + فني	صندوق البلديات + مصلحة مياه بلديات الساحل	قسم المياه والصرف الصحي							X		X	15	E/04/04	انشاء شبكة صرف صحي في شارع الفوالجي			
%100	صندوق البلديات	----	---	مالي + فني	صندوق البلديات	الدائرة الفنية							X				1500	E/05/01	تطوير واناة شارع رقم 1 (بين المغازي والمصدر	E/05	تطوير طرق جديدة
%100	صندوق البلديات	----	---	مالي + فني	صندوق البلديات	الدائرة الفنية							X		X	700	E/05/02	تطوير واناة شارع السلطاني (بين المغازي والبريج			
%100	صندوق البلديات	----	---	مالي + فني	صندوق البلديات	الدائرة الفنية							X	X	X	X	100	E/06/01	تأهيل وصيانة الشوارع الرئيسية في المغازي	E/06	تاهيل وصيانة الطرق القائمة
%100	صندوق البلديات	----	---	مالي + فني	صندوق البلديات	الدائرة الفنية							X		X		80	E/07/01	تطوير شوارع بلوك 3 والسعايدة المرحلة الثانية	E/07	تطوير شوارع داخلية جديدة
%100	صندوق البلديات	----	---	مالي + فني	صندوق البلديات	الدائرة الفنية							X			X	180	E/07/02	تطوير شوارع الكرامة المرحلة الثالثة		
%100	صندوق البلديات	----	---	مالي + فني	صندوق البلديات	الدائرة الفنية							X			X	650	E/07/03	تطوير شارع 29+30		

%100	صندوق البلديات	-----	---	مالي + في	صندوق البلديات	الدائرة الفنية		X				X		200	E/07/04	تطوير شوارع الكرامة المرحلة الرابعة		
%100	صندوق البلديات	-----	---	مالي + في	صندوق البلديات	الدائرة الفنية		X			X	X		250	E/07/05	تطوير شوارع المنطقة التجارية والسكة الحديد		
%100	صندوق البلديات	-----	---	مالي + في	صندوق البلديات	الدائرة الفنية			X			X		120	E/07/06	تطوير شوارع بلوك 1 والعاروقي		
%100	صندوق البلديات	-----	---	مالي + في	صندوق البلديات	الدائرة الفنية		X		X			X	250	E/07/07	تطوير شوارع الزعفران المرحلة الأولى		
%100	صندوق البلديات	-----	---	مالي + في	صندوق البلديات	الدائرة الفنية		X				X		120	E/07/08	تطوير وصيانة شارع بكر مسلم المرحلة الثانية		
%100	صندوق البلديات	-----	---	مالي + في	صندوق البلديات	الدائرة الفنية		X				X		130	E/07/09	تطوير شارع المهاجرين		
%100	صندوق البلديات	-----	---	مالي + في	صندوق البلديات	الدائرة الفنية			X	X	X	X	X	100	E/08/01	تأهيل وصيانة الشوارع الداخلية في المغازي	E/08	تأهيل وصيانة الشوارع الداخلية
%100	صندوق البلديات	-----	---	مالي + في	صندوق البلديات	الدائرة الفنية		X				X		30	E/09/01	تركيب إشارات مرورية ودهان حجر الجبهة في الشوارع الرئيسية	E/09	الامن والسلامة على الطرق
%100	صندوق البلديات	-----	---	مالي + في	صندوق البلديات	الدائرة الفنية		X		X		X		20	E/09/02	تركيب مضلات ودرزين حماية في مناطق مختلفة في المغازي		
%100	صندوق البلديات	-----	---	مالي + في	صندوق البلديات	الدائرة الفنية			X	X	X	X	X	25	E/09/03	توريد مواد لزوم صيانة شبكة الانارة		
%100	صندوق البلديات + مصلحة مياه بلديات الساحل	-----	---	مالي + في	صندوق البلديات + مصلحة مياه بلديات الساحل	قسم المياه والصرف الصحي			X				X	40	E/10/01	تأهيل وصيانة شبكة المياه في بلوك 1	E/10	تأهيل وصيانة الشبكات القديمة
%100	صندوق البلديات + مصلحة مياه بلديات الساحل	-----	---	مالي + في	صندوق البلديات + مصلحة مياه بلديات الساحل	قسم المياه والصرف الصحي			X				X	40	E/10/02	تأهيل وصيانة شبكة المياه في بلوك 2		
%100	صندوق البلديات + مصلحة مياه بلديات الساحل	-----	---	مالي + في	صندوق البلديات + مصلحة مياه بلديات الساحل	قسم المياه والصرف الصحي		X				X		40	E/10/03	تأهيل وصيانة شبكة المياه في بلوك 3		
%100	صندوق البلديات + مصلحة مياه بلديات الساحل	-----	---	مالي + في	صندوق البلديات + مصلحة مياه بلديات الساحل	قسم المياه والصرف الصحي		X				X		40	E/10/04	تأهيل وصيانة شبكة المياه في بلوك 4		

%100	صندوق البلديات + مصلحة مياه بلديات الساحل	-----	---	مالي + فني	صندوق البلديات + مصلحة مياه بلديات الساحل	قسم المياه والصرف الصحي		X					X	20	E/10/05	تأهيل وصيانة شبكة المياه في منطقة السعيدة		
%100	صندوق البلديات + مصلحة مياه بلديات الساحل	-----	---	مالي + فني	صندوق البلديات + مصلحة مياه بلديات الساحل	قسم المياه والصرف الصحي		X					X	20	E/11/01	تركيب عدادات مراقبة في مناطق مختلفة	E/11	تأهيل وصيانة العدادات
%100	صندوق البلديات + مصلحة مياه بلديات الساحل	-----	---	مالي + فني	صندوق البلديات + مصلحة مياه بلديات الساحل	قسم المياه والصرف الصحي		X					X	25	E/11/02	استبدال وصيانة عدادات المشتركين	E/11	تأهيل وصيانة العدادات
%100	صندوق البلديات + مصلحة مياه بلديات الساحل	-----	---	مالي + فني	صندوق البلديات + مصلحة مياه بلديات الساحل	قسم المياه والصرف الصحي			X	X	X	X	X	10	E/12/01	انشاء شبكات مياه في مشاريع الافراز الجديدة	E/12	انشاء شبكات جديدة
%100	صندوق البلديات + مصلحة مياه بلديات الساحل	-----	---	مالي + فني	صندوق البلديات + مصلحة مياه بلديات الساحل	قسم المياه والصرف الصحي		X					X	20	E/13/01	استبدال وتركيب محابس تحكم في مناطق مختلفة من المغازي	E/13	زيادة التحكم بالشبكة
%100	صندوق البلديات + مصلحة مياه بلديات الساحل	-----	---	مالي + فني	صندوق البلديات + مصلحة مياه بلديات الساحل	قسم المياه والصرف الصحي	X			X				1500	E/14/01	انشاء خزان مياه جديد في منطقة بحيري	E/14	انشاء خزانات
%100	صندوق البلديات	-----	---	مالي + فني	صندوق البلديات	قسم المياه والصرف الصحي			X	X	X	X	X	60	E/15/01	توريد مواد ومعدات لزوم صيانة الطرق والارضفة	E/15	توريدات ومصاريف تشغيلية
%100	صندوق البلديات	-----	---	مالي + فني	صندوق البلديات	قسم المياه والصرف الصحي			X	X	X	X	X	60	E/15/02	توريد مواد ومعدات لزوم صيانة شبكات الصرف الصحي وتصريف مياه الامطار	E/15	توريدات ومصاريف تشغيلية
%100	صندوق البلديات	-----	---	مالي + فني	صندوق البلديات	قسم المياه والصرف الصحي			X	X	X	X	X	60	E/15/03	توريد مواد ومعدات لزوم صيانة شبكات المياه	E/15	توريدات ومصاريف تشغيلية
%100	صندوق البلديات	-----	---	مالي + فني	صندوق البلديات	قسم المياه والصرف الصحي			X	X	X	X	X	50	E/15/04	توريد حاويات لجمع وترحيل النفايات الصلبة	E/15	توريدات ومصاريف تشغيلية
%100	صندوق البلديات	-----	---	مالي + فني	صندوق البلديات	قسم المياه والصرف الصحي			X	X	X	X	X	20	E/15/05	توريد زيوت للاليات	E/15	توريدات ومصاريف تشغيلية
%100	صندوق البلديات	-----	---	مالي + فني	صندوق البلديات	قسم المياه والصرف الصحي			X	X	X	X	X	60	E/15/06	توريد محروقات للاليات وابار المياه	E/15	توريدات ومصاريف تشغيلية

%100	صندوق البلديات	----	---	مالي + فني	صندوق البلديات	قسم المياه والصرف الصحي			X	X	X	X	X	30	E/15/07	توريد مواد ومعدات لمقسم الصحة		
%100	صندوق البلديات	----	---	مالي + فني	صندوق البلديات	قسم المياه والصرف الصحي		X		X		X		100	E/15/08	توريد اليات حركة للأقسام		
%100	صندوق البلديات	----	---	مالي + فني	صندوق البلديات	قسم المياه والصرف الصحي			X	X	X	X	X	20	E/15/09	توريد مواد ومعدات لزوم ورشة البلدية		
%100	صندوق البلديات	----	---	مالي + فني	صندوق البلديات	قسم المياه والصرف الصحي			X	X	X	X	X	20	E/15/10	توريد قطع غيار		
%100	صندوق البلديات	----	---	مالي + فني	صندوق البلديات	قسم المياه والصرف الصحي			X	X	X	X	X	25	E/15/11	توريد كاوشوك للاليات		
%100	صندوق البلديات	----	---	مالي + فني	صندوق البلديات	قسم المياه والصرف الصحي			X	X	X	X	X	20	E/15/12	صيانة اليات الحركة وجمع النفايات		
%100	صندوق البلديات	----	---	مالي + فني	صندوق البلديات	قسم المياه والصرف الصحي			X	X	X	X	X	20	E/15/13	توريد مواد ومعدات للجمع الاولي للتفاريات الصلبة		
%100	صندوق البلديات	----	---	مالي + فني	صندوق البلديات	قسم المياه والصرف الصحي			X	X	X	X	X	20	E/15/14	توريد مواد ومعدات لزوم مشروع التشجير		
%100	صندوق البلديات	----	---	مالي + فني	صندوق البلديات	قسم المياه والصرف الصحي			X	X	X	X	X	20	E/15/15	توريد مواد ومعدات لكنس وتنظيف الشوارع		
%100	صندوق البلديات	----	---	مالي + فني	صندوق البلديات	قسم المياه والصرف الصحي			X	X	X	X	X	100	E/16/01	تأهيل وصيانة الطرق - تشغيل عمال	E/16	خلق فرص عمل
%100	صندوق البلديات	----	---	مالي + فني	صندوق البلديات	قسم المياه والصرف الصحي			X	X	X	X	X	100	E/16/02	تأهيل وصيانة شبكات الصرف الصحي - تشغيل عمال		
%100	صندوق البلديات	----	---	مالي + فني	صندوق البلديات	قسم المياه والصرف الصحي			X	X	X	X	X	100	E/16/03	تأهيل وصيانة شبكات المياه - تشغيل عمال		

%100	صندوق البلديات	----	---	مالي + فني	صندوق البلديات	قسم المياه والصرف الصحي			X	X	X	X	X	50	EI/16/04	تأهيل وصيانة مرافق البلدية - تشغيل عمال		
%100	صندوق البلديات	----	---	مالي + فني	صندوق البلديات	قسم المياه والصرف الصحي			X	X	X	X	X	60	EI/16/05	الجمع الاولي للنفائيات الصلبة - تشغيل عمال		
%100	صندوق البلديات	----	---	مالي + فني	صندوق البلديات	قسم المياه والصرف الصحي			X	X	X	X	X	60	EI/16/06	كنس وتنظيف الشوارع - تشغيل عمال		
%100	صندوق البلديات	----	---	مالي + فني	صندوق البلديات	قسم المياه والصرف الصحي			X	X	X	X	X	40	EI/16/07	التشجير - تشغيل عمال		
%100	صندوق البلديات	----	---	مالي + فني	صندوق البلديات	الدائرة الفنية		X				X		40	EI/17/01	انارة الشوارع والمفتحات بالطاقة الشمسية	EI/17	انارة بالطاقة الشمسية
%100	صندوق البلديات	----	---	مالي + فني	صندوق البلديات	الدائرة الفنية		X			X			30	EI/18/01	توريد وتركيب نظام للطاقة الشمسية في مبنى البلدية القديم	EI/18	تشغيل بالطاقة الشمسية
							3700	2854	2007						8561	المجموع الكلي		
															4861	المجموع الكلي (محتمل + مضمون) -دولار أمريكي		
															3700	المجموع الكلي (متمناه) -دولار أمريكي		

مجال الإدارة والحكم الرشيد

الجهة المرشحة لتمويل مكونات البرامج/المشاريع				الجهة المرشحة للتنفيذ			تصنيف مكون البرنامج/المشروع حسب توفر التمويل			خطة 2026-2023				التكلفة التقديرية X 1000\$	رقم مكون البرنامج/المشروع	اسم مكون البرنامج/المشروع	رقم البرنامج	اسم البرنامج
المضمونة والمحتملة فقط				الهيئة المحلية			غير الهيئة المحلية/الشريك			الصرف السنوي								
قيمة المساهمة	حدد الجهة	قيمة المساهمة	حدد بند الموازنة	دورها	اسم الجهة	حدد القسم المعني	متمنى	محتمل	مضمون	الرابعة	الثالثة	الثانية	الأولى					
%100	صندوق تطوير وإقراض البلديات	/	/	اداري	وزارة الحكم المحلي	قسم التنظيم			X	X	X	X	X	2	GO/01/01	تحديث المخطط الهيكلي	01/GO	تحديث وتطوير المخطط الهيكلي
%100	صندوق تطوير وإقراض البلديات	/	/	اداري	وزارة الحكم المحلي	قسم التنظيم		X					X	15	GO/01/02	عمل رفع مساحي بالإحداثيات وصورة جوية حديثة لكافة مناطق النفوذ		
%100	سلطة الأراضي	/	/	متبرع	سلطة الأراضي	قسم التنظيم		X			X	X		----	GO/02/01	تخصيص ارض بمساحة 5 دونمات لمجمع المحاكم والخدمات الحكومية		
%100	سلطة الأراضي	/	/	متبرع	سلطة الأراضي	قسم التنظيم			X		X	X		----	GO/02/02	تخصيص ارض بمساحة 3 دونمات ونصف لمدرسة حكومية		
%100	سلطة الأراضي	/	/	متبرع	سلطة الأراضي	قسم التنظيم			X		X	X		----	GO/02/03	تخصيص ارض بمساحة 3 دونمات ونصف لمدرسة وكالة	02/GO	امتلاك أراضي للمرافق العامة
%100	سلطة الأراضي	/	/	متبرع	سلطة الأراضي	قسم التنظيم			X		X	X		----	GO/02/04	تخصيص ارض بمساحة 8 دونمات بأرض الفار لمقبرة		
%100	سلطة الأراضي	/	/	متبرع	سلطة الأراضي	قسم التنظيم		X			X			----	GO/02/05	تخصيص ارض بمساحة 6 دونمات من اجل مشروع إسكان		
%100	صندوق تطوير وإقراض	/	/	اداري	وزارة الحكم المحلي	قسم التنظيم			X				X	2	GO/03/01	اعداد أنظمة ودليل الإجراءات لترخيص المباني	GO/3	توفير أنظمة ودليل إجراءات لمعاملات

															الترخيص				
%100	صندوق تطوير وإقراض البلديات	/	/	اداري	وزارة الحكم المحلي	قسم التنظيم			X	X	X	X	X	2	GO/04/01	استكمال المخططات التفصيلية للشوارع الهيكلية والاحياء	GO/04	تحديث وتطوير المخططات التفصيلية للشوارع والاحياء	
%100	نقابة المهندسين - وزارة الحكم المحلي	/	/	اداري	وزارة الحكم المحلي	الإدارة			X	X	X	X	X	2	GO/05/01	تطوير قدرات الكادر البشري لموظفي البلدية (20 دورة تدريبية في المجالات التقنية والإدارية)	05/GO	بناء وتطوير قدرات كادر البلدية	
%100	صندوق تطوير وإقراض البلديات	/	/	اداري	وزارة الحكم المحلي	الإدارة			X			X		2	GO/05/02	تدريب كوادر البلدية على الأنظمة المحوسبة الحديثة			
%100	صندوق تطوير وإقراض البلديات	/	/	اداري	وزارة الحكم المحلي	الإدارة			X				X	2	GO/05/03	اعداد دليل الإجراءات الوظيفية			
%100	صندوق تطوير وإقراض البلديات	/	/	اداري	وزارة الحكم المحلي	الإدارة			X				X	2	GO/05/04	اعداد الوصف الوظيفي للموظفين + الهيكل التنظيمي			
%100	صندوق تطوير وإقراض البلديات	/	/	اداري	وزارة الحكم المحلي	الإدارة			X				X	2	GO/05/04	اعداد الوصف الوظيفي للموظفين + الهيكل التنظيمي			
%100	صندوق تطوير وإقراض البلديات	/	/	مالي	صندوق تطوير وإقراض البلديات	قسم المشاريع			X					X	10	GO/06/01	صيانة وتأهيل قاعة الاجتماعات والتدريب في البلدية	06/GO	توفير وتطوير الخدمات اللوجستية
%100	صندوق تطوير وإقراض البلديات	/	/	اداري	وزارة الحكم المحلي	قسم التنظيم			X				X	10	GO/06/02	توريد اثاث وأجهزة حاسوب لقاعة الاجتماعات والتدريب في البلدية			
%100	صندوق تطوير وإقراض البلديات	/	/	مالي	صندوق تطوير وإقراض البلديات	قسم المشاريع	X							X	50	GO/06/03	توريد وتركيب مصعدين لمبنى البلدية ومبنى متعدد الأغراض		
%100	صندوق تطوير وإقراض البلديات	/	/	اداري	وزارة الحكم المحلي	قسم التنظيم			X				X	5	GO/06/04	توريد أجهزة وأثاث مكتبي لأقسام البلدية			

%100	صندوق تطوير وإقراض البلديات	/	/	اداري	وزارة الحكم المحلي	قسم التنظيم			X	X	X		5	GO/06/05	توريد قرطاسية		
%100	وكالة الغوث	/	/	اداري	وزارة الحكم المحلي	قسم المشاريع	X			X	X	X	20	GO/07/01	توفير الخدمات الأساسية لمراكز الايواء	GO/07	توفير المعدات والخدمات الأساسية لمواجهة الأزمات والكوارث.
%100	صندوق تطوير وإقراض البلديات	/	/	اداري	وزارة الحكم المحلي	قسم المشاريع		X			X		40	GO/07/02	صيانة وتأهيل مخزن البلدية		
%100	صندوق تطوير وإقراض البلديات	/	/	اداري	وزارة الحكم المحلي	قسم التخطيط والتنظيم			X		X	X	20	GO/07/03	توريد مواد لزوم فتح الشوارع الهيكلية والتفصيلية		
%100	الدفع المدني	/	/	اداري	وزارة الحكم المحلي	قسم التخطيط والتنظيم			X	X	X	X	2	GO/08/01	عقد دورات تدريبية لزيادة وعي المجتمع المحلي بأساليب التعامل مع الأزمات والكوارث والجوائح	GO/08	رفع كفاءة المجتمع المحلي في التعامل مع الأزمات والكوارث والجوائح
%100	الحكم المحلي	/	/	اداري	وزارة الحكم المحلي	قسم التنظيم			X	X	X	X	2	GO/09/01	توقيع المخططات التفصيلية للشوارع والاحياء على برنامج GIS	GO/09	تطوير برامج وتطبيقات نظم نظم المعلومات الجغرافية GIS
%100	UNDP	/	/	اداري	وزارة الحكم المحلي	قسم التنظيم		X				X	25	GO/09/02	تسمية وترقيم الشوارع والمنازل (توريد وتركيب لوحات)		
%100	UNDP	/	/	اداري	وزارة الحكم المحلي	قسم التنظيم		X				X	15	GO/09/02	استكمال قاعدة بيانات الحرف والجباية		
%100	GIZ وحل النزاعات	/	/	اداري	وزارة الحكم المحلي	العلاقات العامة			X	X	X	X	----	GO/10/01	انشاء شبكات تواصل للجان المساءلة المجتمعية ولجان الاحياء	GO/10	تفعيل دور اللجان المجتمعية ولجان المساءلة المجتمعية
%100	GIZ وحل النزاعات	/	/	اداري	وزارة الحكم المحلي	العلاقات العامة			X	X	X	X	2	GO/11/01	عقد لقاءات مجتمعية مع المواطنين	11/GO	تعزيز الثقة والتوعية لدى المجتمع المحلي .

%100	GIZ وحل النزاعات	/	/	اداري	وزارة الحكم المحلي	العلاقات العامة			X	X	X	X	X	3	GO/11/02	تنفيذ دورات تدريبية عن المساءلة المجتمعية		
%100	GIZ وحل النزاعات	/	/	اداري	وزارة الحكم المحلي	العلاقات العامة			X	X	X	X	X	2	GO/11/03	اصدار مجلة سنويا حول إنجازات البلدية		
%100	GIZ وحل النزاعات	/	/	اداري	وزارة الحكم المحلي	العلاقات العامة			X	X	X	X	X	2	GO/12/01	اصدار بروشورات توعوية لخدمات البلدية		
%100	GIZ وحل النزاعات	/	/	اداري	وزارة الحكم المحلي	العلاقات العامة			X	X	X	X	X	2	GO/12/02	مشروع تطبيق أدوات المساءلة المجتمعية	12/GO	تفعيل أدوات المساءلة المجتمعية المختلفة
%100	GIZ وحل النزاعات	/	/	اداري	وزارة الحكم المحلي	العلاقات العامة			X	X	X	X	X	2	GO/12/03	عقد لقاءات مجتمعية سنوية لإنجازات البلدية		
							70	105	71						246	المجموع الكلي		
															176	المجموع الكلي (محتمل + مضمون) -دولار أمريكي		
															70	المجموع الكلي (متمناه) -دولار أمريكي		

مجالات الخدمات الاجتماعية

الجهة المرشحة لتمويل مكونات البرامج/المشاريع				الجهة المرشحة للتنفيذ			تصنيف مكون البرنامج/المشروع حسب توفر التمويل			خطة 2023-2026				التكلفة التقديرية X 1000\$	رقم مكون البرنامج/المشروع	اسم مكون البرنامج/المشروع	رقم البرنامج	اسم البرنامج
المضمونة والمحتملة فقط				الهيئة المحلية		غير الهيئة المحلية/الشريك		مضمون		الصرف السنوي								
قيمة المساهمة	حدد الجهة	قيمة المساهمة	حدد بند الموازنة	دورها	اسم الجهة	حدد القسم المعني	متمنى	محتمل	مضمون	الرابعة	الثالثة	الثانية	الأولى					
%100	UNDP	/	/	فني	وزارة الرياضة	قسم المشاريع			X				X	300	SO/01/01	إنشاء صالة مغطاة في مركز خدمات المغازي	01/SO	توفير وتأهيل المرافق الرياضية
%100	صندوق تطوير وإقراض البلديات	/	/	فني	وزارة الرياضة	قسم المشاريع	X				X			---	SO/01/02	توفير قطعة ارض من خلال الاستبدال لإنشاء ملعب كرة قدم قانوني		
%100	صندوق تطوير وإقراض البلديات	/	/	فني	نادي خدمات المغازي	قسم المشاريع		X				X		5	SO/02/01	توريد مستلزمات ومعدات رياضية للأندية الرياضية	SO/02	توفير المعدات والاجهزة الرياضية المناسبة
%100	صندوق تطوير وإقراض البلديات	/	/	اداري	وزارة الرياضة	قسم المشاريع	X				X			3	SO/03/01	تأهيل وتطوير المرافق الرياضية لخدمة ذوي الإعاقة	SO/03	تأهيل المرافق الرياضية ومواءمتها لذوي الإعاقة
%100	وزارة الصحة	/	/	اداري	وزارة الصحة	العلاقات العامة			X	X	X	X	X	2	SO/04/01	تنفيذ دورات ومبادرات وورش عمل للإرشاد والتثقيف الصحي للفئات المهمشة والهشة.	SO/04	رفع مستوى خدمات الرعاية والإرشاد الصحي
%100	مؤسسات المجتمع المحلي	/	/	اداري	مؤسسات أهلية	قسم المشاريع			X	X	X	X	X	3	SO/05/01	تنفيذ وتبني برامج تدريبية ومشاريع توعوية ومبادرات مجتمعية لرفع القدرات المجتمعية	SO/05	بناء قدرات المؤسسات المجتمعية

%100	وزارة الصحة	/		اداري	وزارة الصحة		X				X			----	SO/06/01	توفير الكوادر الطبية لمجال القلب والاشعة في مستوصف المغازي	SO/06	تطوير نطاق الخدمات الطبية تطوير نطاق الخدمات الطبية
%100	وزارة الصحة	/	/	اداري	وزارة الصحة	وكالة الغوث	X		X					----	SO/06/02	توفير الكوادر الطبية لمجال النساء والولادة والعلاج الطبيعي والاسنان في عيادة الوكالة		
%100	وزارة الصحة	/	/	اداري	وزارة الصحة	قسم المشاريع	X				X			----	SO/06/03	توفير وحدة اسعاف وطوارئ		
%100	وزارة الصحة	/	/	اداري	وزارة الصحة	الإدارة	X				X			----	SO/06/04	تفعيل العمل بفترة الطوارئ (الفترة المسائية) في المستوصف		
%100	المشروع الاماراتي	/	/	فني	وزارة التربية والتعليم	قسم المشاريع	X			X			1500	SO/07/01	انشاء مدرسة ثانوية للبنين	SO/07	انشاء و تطوير المرافق التعليمية	
%100	وكالة الغوث	/	/	فني	وكالة الغوث	قسم المشاريع	X			X			1500	SO/07/02	انشاء مدرسة ابتدائية واعدادية - وكالة			
%100	مؤسسات أهلية	/	/	اداري	مؤسسات أهلية	العلاقات العامة	X				X			----	SO/08/01	تأهيل اللجان المجتمعية وتدريبها	SO/08	تأهيل لجان مجتمعية لمساندة قطاع التعليم
%100	وزارة المواصلات	/	/	اداري	جمعيات المعاقين	قسم المشاريع	X				X		5	SO/09/01	تأهيل المرافق العامة والشوارع لخدمة ذوي الإعاقة، ووضع إشارات خاصة بهم لتسهيل تحركهم وتكبير المناهج لذوي الإعاقة البصرية.	SO/09	تطوير الخدمات والمرافق للأشخاص ذوي الاعاقة	
%100	GIZ وحل النزاعات	/	/	اداري	جمعيات المعاقين	قسم المشاريع	X				X		5	SO/09/02	تنفيذ برامج لذوي الاحتياجات الخاصة في مؤسسات المجتمع المحلي			

%100	صندوق تطوير وإقراض البلديات	/	/	اداري	وزارة الثقافة	قسم المشاريع	X			X		40	SO/10/01	إنشاء مكتبة عامة (الدور الثالث) (بمبنى متعدد الأغراض)	SO/10	توفير مكتبة عامة في المغازي
%100	صندوق تطوير وإقراض البلديات	/	/	اداري	وزارة الثقافة	قسم المشاريع	X			X		40	SO/11/01	انشاء مركز للثقافة والفنون والتراث الشعبي (الدور الرابع بمبنى متعدد الأغراض)	SO/11	توفير مركز خاص بالتراث والفنون
							3003	95	305				3403	المجموع الكلي		
													400	المجموع الكلي (محتمل + مضمون) -دولار أمريكي		
													3003	المجموع الكلي (متمناه) -دولار أمريكي		

مجال تنمية الاقتصاد المحلي

الجهة المرشحة لتمويل مكونات البرامج/المشاريع				الجهة المرشحة للتنفيذ			تصنيف مكون البرنامج/المشروع حسب توفر التمويل			خطة 2026-2023				التكلفة التقديرية X 1000\$	رقم مكون البرنامج/المشروع	اسم مكون البرنامج/المشروع	رقم البرنامج	اسم البرنامج
المضمونة والمحتملة فقط				غير الهيئة المحلية/الشريك			البرنامج/المشروع حسب توفر التمويل			الصرف السنوي								
غير الهيئة المحلية/الشريك		الهيئة المحلية		غير الهيئة المحلية/الشريك		الهيئة المحلية	البرنامج/المشروع حسب توفر التمويل			الرابعة	الثالثة	الثانية	الأولى	رقم البرنامج/المشروع	اسم مكون البرنامج/المشروع	رقم البرنامج	اسم البرنامج	
قيمة المساهمة	حدد الجهة	قيمة المساهمة	حدد بند الموازنة	دورها	اسم الجهة	حدد القسم المعني	مضمون	محتمل	تمنى	الرابعة	الثالثة	الثانية	الأولى					
%100	الوزارات + صندوق تطوير وإقراض البلديات + UNDP + NGOs	/	/	اداري	وزارة الحكم المحلي	قسم العلاقات العامة + ممثل عن اللجنة الاقتصادية		X		X	X	X	X	EC/01/01	انشاء شبكة تواصل مع المؤسسات المحلية والدولية والتوأمة مع البلديات العربية والأجنبية	EC/01	رفع مستوى التواصل والتنسيق مع المؤسسات الدولية	
%100	وكالة الغوث + وزارة العمل + مؤسسات دولية	/	/	اداري-مالي	وزارة العمل	قسم المشاريع		X		X	X	X	X	EC/02/01	تنفيذ مشاريع صغيرة دائمة الاستدامة مدرة للدخل للفئات المهمشة	EC/02	زيادة مصادر الدخل الذاتي للفئات المهمشة	
----	سلطة الأراضي	/	/	اداري-اداري	وزارة الحكم المحلي	قسم الهندسة والتنظيم		X				X		EC/03/01	تخصيص مناطق للمشاريع الصناعية والورش و الصناعات الخفيفة.	EC/03	توفير مناطق خاصة بالمشاريع الصناعية	
%100	صندوق تطوير وإقراض البلديات	/	/	اداري	وزارة الحكم المحلي	قسم المشاريع		X				X		EC/04/01	انشاء سوق مركزي	EC/04	توفير سوق مركزي	
%100	صندوق تطوير وإقراض البلديات	/	/	فني - اداري	وزارة الحكم المحلي	قسم الهندسة والتنظيم		X		X				EC/05/01	انشاء منتزه عام (منطقة خضراء)	EC/05	توفير وتأهيل المرافق الترفيهية	
%100	صندوق تطوير وإقراض البلديات	/	/	فني - اداري	وزارة الحكم المحلي	قسم الهندسة والتنظيم		X			X			EC/05/02	صيانة وتأهيل منتزه البلدية			
%100	صندوق تطوير وإقراض البلديات	/	/	اداري	وزارة الحكم المحلي	الإدارة المالية			X	X	X	X	X	EC/06/01	تسييد فواتير مجلس الخدمات المشترك	06/EC	تغطية العجز في خدمات البلدية	

%100	صندوق تطوير وإقراض البلديات	/	/	اداري	وزارة الحكم المحلي	الإدارة المالية			X	X	X	X	X	60	EC/06/02	تسديد فواتير مكب النفايات - بلدية غزة		
%100	وزارة الزراعة + المؤسسات الزراعية الاهلية	/	/	فني - اداري - مالي	وزارة الزراعة	قسم المشاريع			X	X	X	X	X	5	EC/07/01	تأهيل مزارع الدواجن	EC/07	زيادة الإنتاج النباتي والحيواني
%100	وزارة الزراعة + المؤسسات الزراعية الاهلية	/	/	فني - اداري - مالي	وزارة الزراعة	قسم المشاريع			X	X	X	X	X	5	EC/07/02	توريد شبك ظل لمزارع الدواجن لتفادي اضرار ارتفاع درجات الحرارة		
%100	وزارة الزراعة + المؤسسات الزراعية الاهلية	/	/	فني - اداري - مالي	وزارة الزراعة	قسم المشاريع			X	X	X	X	X	5	EC/07/03	حصاد مياه الامطار للدفينات الزراعية		
%100	وزارة الزراعة + المؤسسات الزراعية الاهلية	/	/	فني - اداري - مالي	وزارة الزراعة	قسم المشاريع			X	X	X	X	X	3	EC/07/04	توريد شبكات ري للبيستنة الشجرية		
%100	وزارة الزراعة + البلدية	/	/	فني - اداري - مالي	وزارة الزراعة	قسم المشاريع			X	X	X	X	X	2	EC/07/05	انشاء حدائق منزلية (دفينات زراعية)		
%100	وزارة الزراعة + البلدية	/	/	فني - اداري - مالي	وزارة الزراعة	قسم المشاريع			X	X	X	X	X	2	EC/08/01	توفير مستلزمات النحالين	08/EC	دعم مربى النحل لزيادة كفاءة الإنتاج
%100	وزارة الزراعة + البلدية UNDP+	/	/	فني - اداري - مالي	وزارة الزراعة	قسم المشاريع			X	X	X	X	X	3	EC/08/02	توفير مستلزمات الإنتاج (الغذاء)		
%100	وزارة الزراعة + البلدية UNDP+	/	/	فني - اداري - مالي	وزارة الزراعة	قسم المشاريع			X	X	X	X	X	3	EC/08/03	توفير خلايا نحل ذات التكيف مع التغير المناخي		
							0	220	128						348	المجموع الكلي		
															348	المجموع الكلي (محتمل + مضمون) -دولار أمريكي		
															0	المجموع الكلي (متمناه) -دولار أمريكي		

7.1.2 مصفوفة خطة التنفيذ السنوية الأداة رقم 13.3

مجال البيئة والبنية التحتية

تحضيرات لازمة للتنفيذ (دراسات جدوى/ مقترحات / بنود مرجعية/ وثائق عطاء)	الجهة المرشحة لتمويل مكونات البرامج/ المشاريع				الجهة المرشحة للتنفيذ			خطة العام 2023				رقم مكون البرنامج/ المشروع	اسم مكون البرنامج/ المشروع	
	غير الهيئة المحلية/الشريك		الهيئة المحلية		غير الهيئة المحلية/الشريك		الهيئة المحلية		الصرف الربع سنوي					
	المساهمة	حدد الجهة	قيمة المساهمة	حدد بند الموازنة	دورها	حدد الجهة	حدد القسم المعني	الربع الرابع	الربع الثالث	الربع الثاني	الربع الاول			التكلفة التقديرية X 1000\$
	%100	صندوق البلديات + مصلحة مياه بلديات الساحل	----	----	مالي + فني	صندوق البلديات + مصلحة مياه بلديات الساحل	قسم المياه والصرف الصحي	X				177	EI/01/02	انشاء شبكة تصريف مياه امطار في شارع بهاء سعيد (منطقة المدارس)
	%100	صندوق البلديات + مصلحة مياه بلديات الساحل	----	----	مالي + فني	صندوق البلديات + مصلحة مياه بلديات الساحل	قسم المياه والصرف الصحي	X				50	EI/03/01	1 تأهيل وصيانة شبكة الصرف الصحي في بلوك
	%100	صندوق البلديات + مصلحة مياه بلديات الساحل	----	----	مالي + فني	صندوق البلديات + مصلحة مياه بلديات الساحل	قسم المياه والصرف الصحي	X				45	EI/03/02	2 تأهيل وصيانة شبكة الصرف الصحي في بلوك
	%100	صندوق البلديات + مصلحة مياه بلديات الساحل	----	----	مالي + فني	صندوق البلديات + مصلحة مياه بلديات الساحل	قسم المياه والصرف الصحي	X				90	EI/04/01	انشاء شبكة صرف صحي في منطقة السعايدة
	%100	صندوق البلديات	----	----	مالي + فني	صندوق البلديات	الدائرة الفنية	X				1500	EI/05/01	تطوير وانارة شارع رقم 1 (بين المغازي والمصدر
	%100	صندوق البلديات	----	----	مالي + فني	صندوق البلديات	الدائرة الفنية	X				25	EI/06/01	تأهيل وصيانة الشوارع الرئيسية في المغازي
	%100	صندوق البلديات	----	----	مالي + فني	صندوق البلديات	الدائرة الفنية	X	X			250	EI/07/02	تطوير شوارع الكرامة المرحلة الثالثة
	%100	صندوق البلديات	----	----	مالي + فني	صندوق البلديات	الدائرة الفنية	X				250	EI/07/02	تطوير شوارع الزعفران المرحلة الأولى
	%100	صندوق البلديات	----	----	مالي + فني	صندوق البلديات	الدائرة الفنية	X				25	EI/08/01	تأهيل وصيانة الشوارع الداخلية في المغازي

	%100	صندوق البلديات	----	----	مالي + فني	صندوق البلديات	الدائرة الفنية	X				5	E/09/03	توريد مواد لزوم صيانة شبكة الانارة
	%100	صندوق البلديات + مصلحة مياه بلديات الساحل	----	----	مالي + فني	صندوق البلديات + مصلحة مياه بلديات الساحل	قسم المياه والصرف الصحي	X				40	E/10/01	تأهيل وصيانة شبكة المياه في بلوك 1
	%100	صندوق البلديات + مصلحة مياه بلديات الساحل	----	----	مالي + فني	صندوق البلديات + مصلحة مياه بلديات الساحل	قسم المياه والصرف الصحي	X				40	E/10/02	تأهيل وصيانة شبكة المياه في بلوك 2
	%100	صندوق البلديات + مصلحة مياه بلديات الساحل	----	----	مالي + فني	صندوق البلديات + مصلحة مياه بلديات الساحل	قسم المياه والصرف الصحي	X				2.5	E/12/01	انشاء شبكات مياه في مشاريع الافراز الجديدة
	%100	صندوق البلديات	----	----	مالي + فني	صندوق البلديات	قسم المياه والصرف الصحي	X				15	E/15/01	توريد مواد ومعدات لزوم صيانة الطرق والارصفة
	%100	صندوق البلديات	----	----	مالي + فني	صندوق البلديات	قسم المياه والصرف الصحي	X				15	E/15/02	توريد مواد لزوم صيانة شبكات الصرف الصحي وتصريف مياه الامطار
	%100	صندوق البلديات	----	----	مالي + فني	صندوق البلديات	قسم المياه والصرف الصحي	X				15	E/15/03	توريد مواد ومعدات لزوم صيانة شبكات المياه
	%100	صندوق البلديات	----	----	مالي + فني	صندوق البلديات	قسم المياه والصرف الصحي	X				12.5	E/15/04	توريد حاويات لجمع وترحيل النفايات الصلبة
	%100	صندوق البلديات	----	----	مالي + فني	صندوق البلديات	قسم المياه والصرف الصحي	X	X			5	E/15/05	توريد زيوت للاليات
	%100	صندوق البلديات	----	----	مالي + فني	صندوق البلديات	قسم المياه والصرف الصحي	X	X			15	E/15/06	توريد محروقات للاليات وابار المياه
	%100	صندوق البلديات	----	----	مالي + فني	صندوق البلديات	قسم المياه والصرف الصحي	X				7.5	E/15/07	توريد مواد ومعدات لقسم الصحة
	%100	صندوق البلديات	----	----	مالي + فني	صندوق البلديات	قسم المياه والصرف الصحي	X				5	E/15/09	توريد مواد لزوم ورشة البلدية
	%100	صندوق البلديات	----	----	مالي + فني	صندوق البلديات	قسم المياه والصرف الصحي	X	X			5	E/15/10	توريد قطع غيار
	%100	صندوق البلديات	----	----	مالي + فني	صندوق البلديات	قسم المياه والصرف الصحي	X				6.25	E/15/11	توريد كاوشوك للاليات

	%100	صندوق البلديات	----	----	مالي + فني	صندوق البلديات	قسم المياه والصرف الصحي	X				5	E/15/12	صيانة اليات الحركة وجمع النفايات
	%100	صندوق البلديات	----	----	مالي + فني	صندوق البلديات	قسم المياه والصرف الصحي	X				5	E/15/13	توريد مواد ومعدات للجمع الاولي للنفايات الصلبة
	%100	صندوق البلديات	----	----	مالي + فني	صندوق البلديات	قسم المياه والصرف الصحي	X				5	E/15/14	توريد مواد ومعدات لزوم مشروع التشجير
	%100	صندوق البلديات	----	----	مالي + فني	صندوق البلديات	قسم المياه والصرف الصحي	X				5	E/15/15	توريد مواد ومعدات لكنس وتنظيف الشوارع
	%100	صندوق البلديات	----	----	مالي + فني	صندوق البلديات	قسم المياه والصرف الصحي	X				25	E/16/01	تأهيل وصيانة الطرق - تشغيل عمال
	%100	صندوق البلديات	----	----	مالي + فني	صندوق البلديات	قسم المياه والصرف الصحي	X				25	E/16/02	تأهيل وصيانة شبكات الصرف الصحي- تشغيل عمال
	%100	صندوق البلديات	----	----	مالي + فني	صندوق البلديات	قسم المياه والصرف الصحي	X				25	E/16/03	تأهيل وصيانة شبكات المياه - تشغيل عمال
	%100	صندوق البلديات	----	----	مالي + فني	صندوق البلديات	قسم المياه والصرف الصحي	X				12.5	E/16/04	تأهيل وصيانة مرافق البلدية - تشغيل عمال
	%100	صندوق البلديات	----	----	مالي + فني	صندوق البلديات	قسم المياه والصرف الصحي	X				15	E/16/05	الجمع الاولي للنفايات الصلبة - تشغيل عمال
	%100	صندوق البلديات	----	----	مالي + فني	صندوق البلديات	قسم المياه والصرف الصحي	X				15	E/16/06	كنس وتنظيف الشوارع - تشغيل عمال
	%100	صندوق البلديات	----	----	مالي + فني	صندوق البلديات	قسم المياه والصرف الصحي	X				10	E/16/07	التشجير - تشغيل عمال
												2748	المجموع الكلي	

مجال الإدارة والحكم الرشيد

تحضيرات لازمة للتنفيذ (دراسات جدوى/ مقترحات/ بنود مرجعية/ وثائق عطاء)	الجهة المرشحة لتمويل مكونات البرامج/المشاريع				الجهة المرشحة للتنفيذ			خطة العام 2023				التكلفة التقديرية X 1000\$	رقم مكون البرنامج/المشروع	اسم مكون البرنامج/ المشروع	
	غير الهيئة المحلية/الشريك		الهيئة المحلية		غير الهيئة المحلية/الشريك		الهيئة المحلية		الصرف الربع سنوي						
	قيمة المساهمة	حدد الجهة	قيمة المساهمة	حدد بند الموازنة	دورها	حدد الجهة	حدد القسم المعني	الربع الرابع	الربع الثالث	الربع الثاني	الربع الأول				
	%100	صندوق تطوير واقراض البلديات	----	----	اداري	وزارة الحكم المحلي	قسم التنظيم	X	X			0.5	GO/01/01	تحديث المخطط الهيكلي	
	%100	صندوق تطوير واقراض البلديات	----	----	اداري	وزارة الحكم المحلي	قسم التنظيم	X				20	GO/01/02	عمل رفع مساحي بالإحداثيات وصورة جوية حديثة لكافة مناطق النفوذ	
	%100	سلطة الأراضي	----	----	متبرع	سلطة الأراضي	قسم التنظيم	X				----	GO/02/04	تخصيص ارض بمساحة 8 دونمات بأرض الفار مقبرة	
	%100	صندوق تطوير واقراض البلديات	----	----	اداري	وزارة الحكم المحلي	قسم التنظيم	X	X			2	GO/01/01	اعداد أنظمة ودليل الإجراءات لترخيص المباني	
	%100	صندوق تطوير واقراض البلديات	----	----	اداري	وزارة الحكم المحلي	قسم التنظيم	X	X			2	GO/04/01	استكمال المخططات التفصيلية للشوارع الهيكلية والاحياء	
	%100	نقابة المهندسين + وزارة الحكم المحلي	----	----	اداري	وزارة الحكم المحلي	الإدارة	X	X			0.5	GO/05/01	تطوير قدرات الكادر البشري لموظفي البلدية (دورات تدريبية في المجالات التقنية والادارية)	
	%100	صندوق تطوير واقراض البلديات	/	/	مالي	صندوق تطوير واقراض البلديات	قسم المشايخ	X				10	GO/06/01	صيانة وتأهيل قاعة الاجتماعات والتدريب في البلدية	
	%100	صندوق تطوير واقراض البلديات	/	/	مالي	صندوق تطوير واقراض البلديات	قسم المشايخ		X			25	GO/06/03	توريد وتركيب مصعد لمبنى البلدية	
	%100	صندوق تطوير واقراض البلديات	/	/	مالي	صندوق تطوير واقراض البلديات	قسم المشايخ	X	X			2.5	GO/06/05	توريد قرطاسية	

	%100	وكالة الغوث	/	/	اداري	وزارة الحكم المحلي	قسم المشايخ	X				5	GO/07/01	توفير الخدمات الأساسية لمراكز الايواء
	%100	صندوق تطوير وإقراض البلديات	/	/	اداري	وزارة الحكم المحلي	قسم التخطيط والتنظيم	X	X			10	GO/07/03	توريد مواد لزوم فتح الشوارع الهيكلية والتفصيلية
	%100	الحكم المحلي	----	----	اداري	صندوق البلديات	قسم التنظيم	X	X	X		0.5	GO/09/01	توقيع المخططات التفصيلية للشوارع والاحياء على برنامج GIS
	%100	GIZ وحل النزاعات	----	----	اداري	وزارة الحكم المحلي	العلاقات العامة والاعلام	X	X	X	X	----	GO/10/01	انشاء شبكات تواصل للجان المساءلة المجتمعية ولجان الاحياء
	%100	GIZ وحل النزاعات	----	----	اداري	صندوق البلديات	العلاقات العامة والاعلام	X	X	X		0.5	GO/11/01	عقد لقاءات مجتمعية مع المواطنين
	%100	GIZ وحل النزاعات	----	----	اداري	صندوق البلديات	العلاقات العامة والاعلام	X	X			0.75	GO/11/02	تنفيذ دورات تدريبية عن المساءلة المجتمعية
	%100	GIZ وحل النزاعات	----	----	اداري	صندوق البلديات	العلاقات العامة والاعلام	X				0.5	GO/11/03	اصدار مجلة سنويا حول إنجازات البلدية
	%100	GIZ وحل النزاعات	----	----	اداري	صندوق البلديات	العلاقات العامة والاعلام		X	X		0.5	GO/12/01	اصدار بروشورات توعوية لخدمات البلدية
	%100	GIZ وحل النزاعات	----	----	اداري	صندوق البلديات	العلاقات العامة والاعلام	X	X	X		0.5	GO/12/02	مشروع تطبيق أدوات المساءلة المجتمعية
	%100	GIZ وحل النزاعات	----	----	اداري	صندوق البلديات	العلاقات العامة والاعلام	X				0.5	GO/12/03	عقد لقاءات مجتمعية سنوية لإنجازات البلدية
												81.3	المجموع	

مجالات الخدمات الاجتماعية

تحتضيرات لازمة للتنفيذ (دراسات جدوى/ مقترحات / بنود مرجعية/ وثائق عطاء)	الجهة المرشحة لتمويل مكونات البرامج/ المشاريع				الجهة المرشحة للتنفيذ			خطة العام 2023				التكلفة التقديرية X 1000\$	رقم مكون البرنامج/ المشروع	اسم مكون البرنامج/ المشروع	
	غير الهيئة المحلية/الشريك		الهيئة المحلية		غير الهيئة المحلية/الشريك		الهيئة المحلية		الصرف الربع سنوي						
	قيمة المساهمة	حدد الجهة	قيمة المساهمة	حدد بند الموازنة	دورها	حدد الجهة	حدد القسم المعني	الربع الرابع	الربع الثالث	الربع الثاني	الربع الاول				
وثائق عطاء	%100	اللجنة الشعبية لللاجئين	----	----	مالي + في	نادي خدمات المغازي	قسم المشاريع	X	X			300	SO/01/01	إنشاء صالة مغطاة في مركز خدمات المغازي	
مقترحات	%100	صندوق البلديات + مصلحة مياه بلديات الساحل	----	----	اداري	مؤسسات المجتمع المحلي	العلاقات العامة والاعلام + دائرة الصحة	X	X	X	X	0.5	SO/04/01	تنفيذ دورات ومبادرات وورش عمل للإرشاد والثقيف الصحي للفئات المهمشة والهشة .	
مقترحات	%100	مؤسسات المجتمع المحلي	----	----	اداري	مؤسسات اهلية	قسم المشاريع	X				0.75	SO/04/01	تنفيذ وتبني برامج تدريبية ومشاريع توعوية ومبادرات مجتمعية لرفع القدرات المجتمعية .	
											301.25	المجموع			

مجال تنمية الاقتصاد المحلي

تحضيرات لازمة للتنفيذ (دراسات جدوى/ مقترحات/ بنود مرجعية/ وثائق عطاء)	الجهة المرشحة لتمويل مكونات البرامج/المشاريع				الجهة المرشحة للتنفيذ			خطة العام 2023				التكلفة التقديرية X 1000\$	رقم مكون البرنامج/المشروع	اسم مكون البرنامج/ المشروع
	غير الهيئة المحلية/الشريك		الهيئة المحلية		غير الهيئة المحلية/الشريك		الهيئة المحلية	الصرف الربع سنوي						
	قيمة المساهمة	حدد الجهة	قيمة المساهمة	حدد بند الموازنة	دورها	حدد الجهة	حدد القسم المعني	الربع الرابع	الربع الثالث	الربع الثاني	الربع الاول			
----	%100	الوزارات + صندوق تطوير واقراض البلديات + UNDP + NGOs	----	----	اداري	وزارة الحكم المحلي	قسم العلاقات العامة + ممثل عن اللجنة الاقتصادية	X	X	X	X	----	EC/01/01	انشاء شبكة تواصل مع المؤسسات المحلية والدولية والتوأمة مع البلديات العربية والاجنبية
----	%100	وكالة الغوث + وزارة العمل + مؤسسات دولية	----	----	اداري- مالي	وزارة العمل	قسم المشاريع	X	X			2.5	EC/02/01	تنفيذ مشاريع صغيرة دائمة الاستدامة مدرة للدخل للفئات المهمشة
----	%100	صندوق اقراض وتطوير البلديات	----	----	مالي + في	صندوق البلديات + مصلحة مياه بلديات الساحل	الدائرة المالية	X				10	EC/06/01	تسديد فواتير مجلس الخدمات المشترك
----	%100	صندوق اقراض وتطوير البلديات	----	----	مالي + في	صندوق البلديات + مصلحة مياه بلديات الساحل	الدائرة المالية	X				15	EC/06/02	تسديد فواتير مكب النفايات - بلدية غزة
	%100	وزارة الزراعة + المؤسسات الزراعية الاهلية	/	/	في - اداري - مالي	وزارة الزراعة	قسم المشاريع	X				1.25	EC/07/01	تأهيل مزارع الدواجن
	%100	وزارة الزراعة + المؤسسات الزراعية الاهلية	/	/	في - اداري - مالي	وزارة الزراعة	قسم المشاريع	X				1.25	EC/07/02	توريد شبك ظل لمزارع الدواجن لتفادي اضرار ارتفاع درجات الحرارة
	%100	وزارة الزراعة + المؤسسات الزراعية الاهلية	/	/	في - اداري - مالي	وزارة الزراعة	قسم المشاريع	X				1.25	EC/07/03	حصاد مياه الامطار للديفيئات الزراعية
	%100	وزارة الزراعة + المؤسسات الزراعية الاهلية	/	/	في - اداري - مالي	وزارة الزراعة	قسم المشاريع	X				0.75	EC/07/04	توريد شبكات ري للبيستنة الشجرية
	%100	وزارة الزراعة + البلدية	/	/	في - اداري - مالي	وزارة الزراعة	قسم المشاريع	X				0.5	EC/07/05	انشاء حدائق منزلية (ديفيئات زراعية)

	%100	وزارة الزراعة + البلدية	/	/	في - اداري - مالي	وزارة الزراعة	قسم المشاريع	X				0.5	EC/08/01	توفير مستلزمات النحالين
	%100	وزارة الزراعة + البلدية UNDP+	/	/	في - اداري - مالي	وزارة الزراعة	قسم المشاريع	X				0.75	EC/08/02	توفير مستلزمات الإنتاج (الغذاء)
	%100	وزارة الزراعة + البلدية UNDP+	/	/	في - اداري - مالي	وزارة الزراعة	قسم المشاريع	X				0.75	EC/08/03	توفير خلايا نحل ذات التكيف مع التغير المناخي
												34.5		المجموع

7.2 خطة المتابعة والتقييم

مصفوفة خطة المتابعة والتقييم الأداة رقم 17

الجهة المسئولة عن متابعة قياس المؤشر	أداة القياس	مصدر المعلومات	القيمة المنشودة للمؤشر على امتداد سنوات الخطة				القيمة الحالية للمؤشر	مؤشرات القياس	مكونات البرنامج/المشاريع المنجزة	البرنامج
			الرابعة	الثالثة	الثانية	الأولى				
مجال البيئة والبنى التحتية										
المشاريع	سجل الأصول الثابتة	الدائرة الفنية	5200 متر	4800 متر	4800 متر	4500 متر	4150 متر	طول الشبكة	انشاء شبكة تصريف مياه امطار في شارع 30+29	انشاء شبكات تصريف مياه امطار جديدة
المشاريع	سجل الأصول الثابتة	الدائرة الفنية	5200 متر	4800 متر	4800 متر	4500 متر	4151 متر	طول الشبكة	انشاء شبكة تصريف مياه امطار في شارع بهاء سعيد (منطقة المدارس)	
المشاريع	سجل الأصول الثابتة	الدائرة الفنية	5200 متر	4800 متر	4800 متر	4500 متر	4152 متر	طول الشبكة	انشاء شبكة تصريف مياه امطار في شارع خالد بن الوليد	
المشاريع	سجل الأصول الثابتة	الدائرة الفنية	5200 متر	4800 متر	4800 متر	4500 متر	4152 متر	طول الشبكة	تطوير شبكة تصريف مياه الامطار في منطقة المهاجرين	تطوير شبكات مياه الامطار القائمة
المشاريع	سجل الأصول الثابتة	الدائرة الفنية	8	10	15	17	20	عدد مرات الطفح في الشبكة / شهر	تأهيل و صيانة شبكة الصرف الصحي في بلوك 1	تاهيل وصيانة الشبكات القائمة
المشاريع	سجل الأصول الثابتة	الدائرة الفنية	8	10	15	17	20	عدد مرات الطفح في الشبكة / شهر	تأهيل و صيانة شبكة الصرف الصحي في بلوك 2	
المشاريع	سجل الأصول الثابتة	الدائرة الفنية	8	10	15	17	20	عدد مرات الطفح في الشبكة / شهر	تأهيل و صيانة شبكة الصرف الصحي في بلوك 3	
المشاريع	سجل الأصول الثابتة	الدائرة الفنية	8	10	15	17	20	عدد مرات الطفح في الشبكة / شهر	تأهيل و صيانة شبكة الصرف الصحي في بلوك 4	
المشاريع	سجل الأصول الثابتة	الدائرة الفنية	66250 متر	66000 متر	65850 متر	65600 متر	65140 متر	طول الشبكة	انشاء شبكة صرف صحي في منطقة السعيدة	انشاء شبكات صرف صحي جديدة
المشاريع	سجل الأصول الثابتة	الدائرة الفنية	66250 متر	66000 متر	65850 متر	65600 متر	65141 متر	طول الشبكة	انشاء شبكة صرف صحي في منطقة بلوك 1 والعاروفي	

المشاريع	سجل الأصول الثابتة	الدائرة الفنية	66250 متر	66000 متر	65850 متر	65600 متر	65142 متر	طول الشبكة	انشاء شبكة صرف صحي في منطقة الزعفران	
المشاريع	سجل الأصول الثابتة	الدائرة الفنية	66250 متر	66000 متر	65850 متر	65600 متر	65143 متر	طول الشبكة	انشاء شبكة صرف صحي في شارع الفوالجي	
المشاريع	سجل الأصول الثابتة	الدائرة الفنية	12.7	12.7	12.7	12	10.634 كيلومتر	طول الطرق الاسفلتية	تطوير وانارة شارع رقم 1 (بين المغازي والمصدر	تطوير طرق جديدة
المشاريع	سجل الأصول الثابتة	الدائرة الفنية	12.7	12.7	12.7	12	10.634 كيلومتر	طول الطرق الاسفلتية	تطوير وانارة شارع السلطاني(بين المغازي والبريج	
المشاريع	سجل الأصول الثابتة	الدائرة الفنية	500 متر مربع	500 متر مربع	500 متر مربع	700 متر مربع	1000 متر مربع	المساحات التي تحتاج الى صيانة	تأهيل وصيانة الشوارع الرئيسية في المغازي	تاهيل وصيانة الطرق القائمة
المشاريع	سجل الأصول الثابتة	الدائرة الفنية	24 كيلو متر	23 كيلو متر	22 كيلو متر	21 كيلو متر	20.75 كيلومتر	اطوال الشوارع المرصوفة عرض 8 متر فاكثر	تطوير شوارع بلوك 3 والسعايدة المرحلة الثانية	تطوير شوارع داخلية جديدة
المشاريع	سجل الأصول الثابتة	الدائرة الفنية	24 كيلو متر	23 كيلو متر	22 كيلو متر	21 كيلو متر	20.76 كيلومتر	اطوال الشوارع المرصوفة عرض 8 متر فاكثر	تطوير شوارع الكرامة المرحلة الثالثة	
المشاريع	سجل الأصول الثابتة	الدائرة الفنية	24 كيلو متر	23 كيلو متر	22 كيلو متر	21 كيلو متر	20.77 كيلومتر	اطوال الشوارع المرصوفة عرض 8 متر فاكثر	تطوير شارع 29+30	
المشاريع	سجل الأصول الثابتة	الدائرة الفنية	24 كيلو متر	23 كيلو متر	22 كيلو متر	21 كيلو متر	20.78 كيلومتر	اطوال الشوارع المرصوفة عرض 8 متر فاكثر	تطوير شوارع الكرامة المرحلة الرابعة	
المشاريع	سجل الأصول الثابتة	الدائرة الفنية	24 كيلو متر	23 كيلو متر	22 كيلو متر	21 كيلو متر	20.79 كيلومتر	اطوال الشوارع المرصوفة عرض 8 متر فاكثر	تطوير شوارع المنطقة التجارية والسكة الحديد	
المشاريع	سجل الأصول الثابتة	الدائرة الفنية	24 كيلو متر	23 كيلو متر	22 كيلو متر	21 كيلو متر	20.80 كيلومتر	اطوال الشوارع المرصوفة عرض 8 متر فاكثر	تطوير شوارع بلوك 1 والعاروقي	
المشاريع	سجل الأصول الثابتة	الدائرة الفنية	24 كيلو متر	23 كيلو متر	22 كيلو متر	21 كيلو متر	20.81 كيلومتر	اطوال الشوارع المرصوفة عرض 8 متر فاكثر	تطوير شوارع الزعفران المرحلة الأولى	
المشاريع	سجل الأصول الثابتة	الدائرة الفنية	24 كيلو متر	23 كيلو متر	22 كيلو متر	21 كيلو متر	20.82 كيلومتر	اطوال الشوارع المرصوفة عرض 8 متر فاكثر	تطوير وصيانة شارع بكر مسلم المرحلة الثانية	
المشاريع	سجل الأصول الثابتة	الدائرة الفنية	24 كيلو متر	23 كيلو متر	22 كيلو متر	21 كيلو متر	20.83 كيلومتر	اطوال الشوارع المرصوفة عرض 8 متر فاكثر	تطوير شارع المهاجرين	
المشاريع	سجل الأصول الثابتة	الدائرة الفنية	200	300	400	500	1000	المساحات التي تحتاج الى صيانة	تأهيل وصيانة الشوارع الداخلية في المغازي	
المشاريع	سجل الأصول الثابتة	الدائرة الفنية	1 كيلومتر	5 كيلو متر	10 كيلو متر	15 كيلو متر	19.8 كيلو متر	اطوال حجر الجبهة التي تحتاج الى دهان الرئيسية	تركيب إشارات مرورية ودهان حجر الجبهة في الشوارع	الامن والسلامة على الطرق

المشاريع	سجل الأصول الثابتة	الدائرة الفنية	40	35	30	25	20	عدد المضلات المتوفرة	تركيب مضلات ودرزین حماية في مناطق مختلفة في المغازي
المشاريع	سجل الأصول الثابتة	الدائرة الفنية	360	340	320	300	250	عدد الفوانيس	توريد مواد لزوم صيانة شبكة الانارة
المشاريع	سجل الأصول الثابتة	الدائرة الفنية	500	1000	1500	2000	2500	اطوال الشبكة التي تحتاج الى إعادة تاهيل	تأهيل وصيانة شبكة المياه في بلوك 1
المشاريع	سجل الأصول الثابتة	الدائرة الفنية	500	1000	1500	2000	2500	اطوال الشبكة التي تحتاج الى إعادة تاهيل	تأهيل وصيانة شبكة المياه في بلوك 2
المشاريع	سجل الأصول الثابتة	الدائرة الفنية	500	1000	1500	2000	2500	اطوال الشبكة التي تحتاج الى إعادة تاهيل	تأهيل وصيانة شبكة المياه في بلوك 3
المشاريع	سجل الأصول الثابتة	الدائرة الفنية	500	1000	1500	2000	2500	اطوال الشبكة التي تحتاج الى إعادة تاهيل	تأهيل وصيانة شبكة المياه في بلوك 4
المشاريع	سجل الأصول الثابتة	الدائرة الفنية	500	1000	1500	2000	2500	اطوال الشبكة التي تحتاج الى إعادة تاهيل	تأهيل وصيانة شبكة المياه في منطقة السعايدة
المشاريع	سجل الأصول الثابتة	الدائرة الفنية	15	12	9	6	3	عددعدادات المراقبة	تركيب عدادات مراقبة في مناطق مختلفة
المشاريع	سجل الأصول الثابتة	الدائرة الفنية	200	400	600	800	1000	عدد العادات القديمة	استبدال وصيانة عدادات المشتركين
المشاريع	سجل الأصول الثابتة	الدائرة الفنية	100	200	300	400	600	الاطوال المطلوبة	انشاء شبكات مياه في مشاريع الافراز الجديدة
المشاريع	سجل الأصول الثابتة	الدائرة الفنية	85	80	75	70	64	عدد المحابس المتوفرة	استبدال وتركيب محابس تحكم في مناطق مختلفة من المغازي
المشاريع	سجل الأصول الثابتة	الدائرة الفنية	2	1	1	1	1	عدد الخزانات	انشاء خزان مياه جديد في منطقة بحيري
المشاريع	المخازن	الدائرة الفنية	%50	%50	%50	%50	%20	نسبة توفر المواد	توريد مواد ومعدات لزوم صيانة الطرق والارصفة
المشاريع	المخازن	الدائرة الفنية	%50	%50	%50	%50	%20	نسبة توفر المواد	توريد مواد ومعدات لزوم صيانة شبكات الصرف الصحي وتصريف مياه الامطار
المشاريع	المخازن	الدائرة الفنية	%50	%50	%50	%50	%20	نسبة توفر المواد	توريد مواد ومعدات لزوم صيانة شبكات المياه
المشاريع	المخازن	الدائرة الفنية	5	5	10	15	20	عدد الحاويات المطلوبة	توريد حاويات لجمع وترحيل النفايات الصلبة
المشاريع	المخازن	الدائرة الفنية	%50	%50	%50	%50	%20	نسبة توفر المواد	توريد زيوت للاليات

المشاريع	المخازن	الدائرة الفنية	%50	%50	%50	%50	%20	نسبة توفر المواد	توريد محروقات للاليات وابار المياه
المشاريع	المخازن	الدائرة الفنية	%50	%50	%50	%50	%20	نسبة توفر المواد	توريد مواد ومعدات لقسم الصحة
المشاريع	الاليات	الدائرة الفنية	0	1	1	2	2	عدد الاليات المطلوبة	توريد اليات حركة للأقسام
المشاريع	المخازن	الدائرة الفنية	%50	%50	%50	%50	%20	نسبة توفر المواد	توريد مواد معدات لزوم ورشة البلدية
المشاريع	المخازن	الدائرة الفنية	%50	%50	%50	%50	%20	نسبة توفر المواد	توريد قطع غيار
المشاريع	المخازن	الدائرة الفنية	%50	%50	%50	%50	%20	نسبة توفر المواد	توريد كاوشوك للاليات
المشاريع	الاليات	الدائرة الفنية	3	3	3	3	3	عدد الاليات التي تحتاج الى صيانة	صيانة اليات الحركة وجمع النفايات
المشاريع	المخازن	الدائرة الفنية	%50	%50	%50	%50	%20	نسبة توفر المواد	توريد مواد ومعدات للجمع الاول للنفايات الصلبة
المشاريع	المخازن	الدائرة الفنية	%50	%50	%50	%50	%20	نسبة توفر المواد	توريد مواد ومعدات لزوم مشروع التشجير
المشاريع	المخازن	الدائرة الفنية	%50	%50	%50	%50	%20	نسبة توفر المواد	توريد مواد ومعدات لكنس وتنظيف الشوارع
المشاريع	معلومات الاقسام	الدائرة الفنية	50	50	50	50	50	عدد فرص العمل المطلوبة خلال العام	تأهيل وصيانة الطرق - تشغيل عمال
المشاريع	معلومات الاقسام	الدائرة الفنية	50	50	50	50	50	عدد فرص العمل المطلوبة خلال العام	تأهيل وصيانة شبكات الصرف الصحي- تشغيل عمال
المشاريع	معلومات الاقسام	الدائرة الفنية	30	30	30	30	30	عدد فرص العمل المطلوبة خلال العام	تأهيل وصيانة شبكات المياه - تشغيل عمال
المشاريع	معلومات الاقسام	الدائرة الفنية	15	15	15	15	15	عدد فرص العمل المطلوبة خلال العام	تأهيل وصيانة مرافق البلدية - تشغيل عمال
المشاريع	معلومات الاقسام	الدائرة الفنية	50	50	50	50	50	عدد فرص العمل المطلوبة خلال العام	الجمع الاول للنفايات الصلبة - تشغيل عمال
المشاريع	معلومات الاقسام	الدائرة الفنية	50	50	50	50	50	عدد فرص العمل المطلوبة خلال العام	كنس وتنظيف الشوارع - تشغيل عمال
المشاريع	معلومات الاقسام	الدائرة الفنية	25	25	25	25	25	عدد فرص العمل المطلوبة خلال العام	التشجير - تشغيل عمال
المشاريع	تقارير قسم الصيانة	الدائرة الفنية	370	350	340	320	300	عدد وحدات الانارة المتوفرة	انارة الشوارع والمفتحات بالطاقة الشمسية
المشاريع	تقارير قسم الصيانة	الدائرة الفنية	%100	%100	%0	%0	%0	نسبة التغطية	توريد وتركيب نظام للطاقة الشمسية في مبنى البلدية القديم

خلق فرص عمل

انارة بالطاقة الشمسية

تشغيل بالطاقة الشمسية

مجال تنمية الاقتصاد المحلي

العلاقات العامة	تقارير الإنجاز	البلدية	25	15	10	0	0	نسبة التواصل والتنسيق	انشاء شبكة تواصل مع المؤسسات المحلية والدولية والتوأمة مع البلديات العربية والأجنبية	رفع مستوى التواصل والتنسيق مع المؤسسات الدولية
قسم المشاريع	تقارير المشاريع والملاحظة العينية	البلدية	40	30	20	10	0	عدد المستفيدين	تنفيذ مشاريع صغيرة دائمة الاستدامة مدرة للدخل للفتات المهمشة	زيادة مصادر الدخل الذاتي للفتات المهمشة
قسم التنظيم	المساحة المخصصة والمخططات	البلدية	60	20	20	0	0	المساحات المخصصة بالدونم	تخصيص مناطق للمشاريع الصناعية والورش و الصناعات الخفيفة.	توفير مناطق خاصة بالمشاريع الصناعية
قسم المشاريع	تقارير الإنجاز	البلدية	1	1	0	0	0	عدد الأسواق المركزية	انشاء سوق مركزي	توفير سوق مركزي
الدائرة الفنية	تقرير المشروع	البلدية	2	2	1	0	1	عدد المتزهات	انشاء منتزه عام (منطقة خضراء)	توفير وتأهيل المرافق الترفيهية
الدائرة الفنية	تقرير المشروع	البلدية	%90	%80	%70	%60	%30	نسبة الإنجاز من الصيانة	صيانة وتأهيل منتزه البلدية	
الدائرة المالية	ايصالات الدفع	البلدية	12	13	12	13	0	قيمة الفواتير المدفوعة بالدولار	تسديد فواتير مجلس الخدمات المشترك	تغطية العجز في خدمات في خدمات البلدية
الدائرة المالية	ايصالات الدفع	البلدية	12	13	12	13	0	قيمة الفواتير المدفوعة بالدولار	تسديد فواتير مكب النفايات - بلدية غزة	
وزارة الزراعة	تقارير المشروع	وزارة الزراعة	10	8	5	3	0	عدد مزارع الدواجن المؤهلة	تأهيل مزارع الدواجن	زيادة الإنتاج النباتي والحيواني
وزارة الزراعة	تقارير المشروع	وزارة الزراعة	10	8	5	3	0	عدد المزارع المستفيدة	توريد شبك ظل لمزارع الدواجن لتفادي اضرار ارتفاع درجات الحرارة	
وزارة الزراعة	تقارير المشروع	وزارة الزراعة	20	15	10	5	0	عدد الدفيئات المستفيدة	حصاد مياه الامطار للدفيئات الزراعية	
وزارة الزراعة	تقارير المشروع	وزارة الزراعة	2000	1500	1000	500	0	طول شبكات الري	توريد شبكات ري للبيوتات الشجرية	
وزارة الزراعة	تقارير المشروع	وزارة الزراعة	20	15	10	5	0	عدد الحدائق المنفذة	انشاء حدائق منزلية (دفيئات زراعية)	
وزارة الزراعة	تقارير المشروع	وزارة الزراعة	%10	10	5	0	0	عدد النحالين المستفيدين	توفير مستلزمات النحالين	دعم مربي النحل لزيادة كفاءة الإنتاج
وزارة الزراعة	تقارير المشروع	وزارة الزراعة	%10	10	5	0	0	عدد النحالين المستفيدين	توفير مستلزمات الإنتاج (الغذاء)	
وزارة الزراعة	تقارير المشروع	وزارة الزراعة	40	30	20	10	0	عدد الخلايا المنفذة	توفير خلايا نحل ذات التكيف مع التغير المناخي	

مجال التنمية الاجتماعية										
قسم المشاريع	تقارير المشروع	البلدية- نادي الخدمات	1	1	1	0	0	عدد الصالات	إنشاء صالة مغطاة في مركز خدمات المغازي.	توفير وتأهيل المرافق الرياضية
قسم البلدية- قسم التنظيم	مخطط المرافق العامة	البلدية- قسم التنظيم	5	5	0	0	مساحة الأراضي المخصصة	توفير قطعة ارض من خلال الاستبدال لإنشاء ملعب كرة قدم قانوني		
الأندية الرياضية	تقارير الأندية	الأندية الرياضية	%100	%75	%50	%25	0	نسبة التغطية من الخدمة	توريد مستلزمات ومعدات رياضية للأندية الرياضية	توفير المعدات والاجهزة الرياضية المناسبة
الأندية الرياضية	تقارير الأندية	الأندية الرياضية	3	2	1	0	0	عدد المرافق المؤهلة	تأهيل وتطوير المرافق الرياضية لخدمة ذوي الإعاقة	تأهيل المرافق الرياضية ومواءمتها لذوي الإعاقة
العلاقات العامة	تقارير الإنجاز	البلدية	150	100	50	0	0	عدد المستفيدين	تنفيذ دورات ومبادرات وورش عمل للإرشاد والتثقيف الصحي للفئات المهمشة والهشة .	رفع مستوى خدمات الرعاية والإرشاد الصحي
العلاقات العامة	تقارير الإنجاز	البلدية	20	15	10	5	0	عدد البرامج المنفذة	تنفيذ وتبني برامج تدريبية ومشاريع توعوية ومبادرات مجتمعية لرفع القدرات المجتمعية	بناء قدرات المؤسسات المجتمعية
العلاقات العامة	تقارير الإنجاز	البلدية	3	3	1	0	0	عدد الكوادر المتوفرة	توفير الكوادر الطبية لمجال القلب والاشعة في مستوصف المغازي	تطوير نطاق الخدمات الطبية
العلاقات العامة	تقارير الإنجاز	البلدية	4	4	3	3	1	عدد الكوادر المتوفرة	توفير الكوادر الطبية لمجال النساء والولادة والعلاج الطبيعي والاسنان في عيادة الوكالة	
مستوصف المغازي	سجلات الدوام	وزارة الصحة	1	1	1	1	0	عدد وحدات الإسعاف	توفير وحدة اسعاف وطوارئ	
مستوصف المغازي	سجلات الدوام	وزارة الصحة	6	6	4	2	0	عدد أيام الدوام أسبوعيا	تفعيل العمل بفترة الطوارئ (الفترة المسائية) في المستوصف	
مديرية التعليم	تقرير المشروع	البلدية – مديرية التعليم	3	3	3	2	2	عدد المدارس	انشاء مدرسة ثانوية للبنين	انشاء وتطوير المرافق التعليمية
مديرية التعليم	تقرير المشروع	البلدية – مديرية التعليم	10	10	10	8	8	عدد المدارس	انشاء مدرسة ابتدائية واعدادية - وكالة	
									تأهيل اللجان المجتمعية وتدريبها	تأهيل لجان مجتمعية لمساندة قطاع التعليم
العلاقات العامة	تقارير الإنجاز	مؤسسات ذوي الإعاقة	10	8	8	6	4	عدد المرافق المؤهلة بمت فيها الشوارع	تأهيل المرافق العامة والشوارع لخدمة ذوي الإعاقة، ووضع إشارات خاصة بهم لتسهيل تحركهم وتكبير المناهج لذوي الإعاقة البصرية.	تطوير الخدمات والمرافق للأشخاص ذوي الإعاقة
العلاقات العامة	تقارير الإنجاز	مؤسسات ذوي الإعاقة	150	100	50	0	0	عدد المستفيدين	تنفيذ برامج لذوي الاحتياجات الخاصة في مؤسسات المجتمع المحلي	

العلاقات العامة	سجلات الانتساب	البلدية	400	300	200	100	0	عدد المستفيدين	إنشاء مكتبة عامة (الدور الثالث بمبنى متعدد الأغراض)	توفير مكتبة عامة في المغازي
قسم المشاريع	تقارير المشروع	البلدية	1	0	0	0	1	عدد المراكز الثقافية	إنشاء مركز للثقافة والفنون والتراث الشعبي (الدور الرابع بمبنى متعدد الأغراض)	توفير مركز خاص بالتراث والفنون
مجال الإدارة والحكم الرشيد										
قسم التنظيم	مخطط الهيكل المحدث	البلدية	%20	%30	%20	%20	%10	نسبة الإنجاز في تحديث المخطط	تحديث المخطط الهيكلي	تحديث وتطوير المخطط الهيكلي
قسم التنظيم	مخطط الرفع المساحي	البلدية	%30	%70	0	0	0	نسبة الإنجاز من الرفع المساحي	عمل رفع مساحي بالإحداثيات وصورة جوية حديثة لكافة مناطق النفوذ	
قسم التنظيم	ملفات الأرشيف	البلدية	5	5	5	5	0	مساحة التخصيص بالدونم	تخصيص ارض بمساحة 5 دونمات لمجمع المحاكم والخدمات الحكومية	امتلاك أراضي للمرافق العامة
قسم التنظيم	ملفات الأرشيف	البلدية	3	3	3	3	0	مساحة التخصيص بالدونم	تخصيص ارض بمساحة 3 دونمات ونصف لمدرسة حكومية	
قسم التنظيم	ملفات الأرشيف	البلدية	3	3	3	3	0	مساحة التخصيص بالدونم	تخصيص ارض بمساحة 3 دونمات ونصف لمدرسة وكالة	
قسم التنظيم	ملفات الأرشيف	البلدية	8	8	8	8	0	مساحة التخصيص بالدونم	تخصيص ارض بمساحة 8 دونمات بأرض الفار لمقبرة	
قسم التنظيم	ملفات الأرشيف	البلدية	8	8	8	8	0	مساحة التخصيص بالدونم	تخصيص ارض بمساحة 6 دونمات من اجل مشروع إسكان	
الإدارة والعلاقات العامة	ملف المشروع	البلدية	%100	%75	%50	%25	0	نسبة الإنجاز	اعداد أنظمة ودليل الإجراءات لترخيص المباني	توفير أنظمة ودليل إجراءات لمعاملات الترخيص
قسم التنظيم	ملفات التخطيط الحضري	البلدية	55	50	45	40	34	عدد المخططات التفصيلية المعتمدة	استكمال المخططات التفصيلية للشوارع الهيكلية والاحياء	تحديث وتطوير المخططات التفصيلية للشوارع والاحياء
الإدارة والعلاقات العامة	ملفات المشروع	البلدية	20	15	10	5	0	عدد دورات التدريب وورش العمل	تطوير قدرات الكادر البشري لموظفي البلدية (20 دور ة تدريبية في المجالات التقنية والإدارية)	بناء وتطوير قدرات كادر البلدية
قسم التنظيم	ملفات القسم	البلدية	12	10	5	3	0	عدد المستفيدين من التدريب	تدريب كوادر البلدية على الأنظمة المحوسبة الحديثة	
الإدارة والعلاقات العامة	ملف المشروع	البلدية	%100	%75	%50	%25	0	نسبة الإنجاز	اعداد دليل الإجراءات الوظيفية	

الإدارة والعلاقات العامة	ملف المشروع	البلدية	%100	%75	%50	%25	0	نسبة الإنجاز	اعداد الوصف الوظيفي للموظفين + الهيكل التنظيمي	
قسم المشاريع	ملف المشروع	البلدية	%100	%100	%100	0	0	نسبة الإنجاز	صيانة وتأهيل قاعة الاجتماعات والتدريب في البلدية	توفير وتطوير الخدمات اللوجستية
قسم التنظيم	محضر استلام المشروع	البلدية	15	15	15	0	0	عدد الأجهزة والاثاث المكتبي	توريد اثاث وأجهزة حاسوب لقاعة الاجتماعات والتدريب في البلدية	
قسم التنظيم	محضر استلام المشروع	البلدية	2	2	2	0	0	عدد المصاعد	توريد وتركيب مصعدين لمبنى البلدية ومبنى متعدد الأغراض	
قسم التنظيم	محضر استلام المشروع	البلدية	0	0	15	0	0	عدد الأجهزة والاثاث المكتبي	توريد أجهزة واثاث مكتبي لأقسام البلدية	
قسم التنظيم	محضر استلام المشروع	البلدية	0	0	%100	0	0	نسبة التوريد من القرطاسية	توريد قرطاسية	
الدائرة الفنية	محاضر التوريد والاستلام	البلدية	%50	%50	0	0	0	نسبة التغطية لمراكز الإيواء	توفير الخدمات الأساسية لمراكز الإيواء	
الدائرة الفنية	ملف المشروع	البلدية	%100	%100	%100	%20	0	عدد الكراجات والمخازن المؤهلة	صيانة وتأهيل مخزن البلدية	توفير المعدات والخدمات الأساسية لمواجهة الأزمات والكوارث.
الدائرة الفنية	ملف المشروع	البلدية - قسم التنظيم	2800	2300	1800	1300	800	أطوال الشوارع التي تم فتحها	توريد مواد لزوم فتح الشوارع الهيكلية والتفصيلية	
العلاقات العامة	استبيان	البلدية	2	2	3	2	0	عدد دورات التدريب وورش العمل	عقد دورات تدريبية لزيادة وعي المجتمع المحلي بأساليب التعامل مع الأزمات والكوارث والجوائح	رفع كفاءة المجتمع المحلي في التعامل مع الأزمات والكوارث والجوائح
قسم التنظيم	المخطط وتقرير الإنجاز	البلدية	76	71	66	61	56	عدد المخططات التفصيلية	توقيع المخططات التفصيلية للشوارع والاحياء على برنامج GIS	تطوير برامج وتطبيقات نظم المعلومات الجغرافية GIS
قسم التنظيم	المخطط وتقرير الإنجاز	البلدية	1000	1000	1000	0	0	عدد اللوحات التي تم تثبيتها	تسمية وترقيم الشوارع والمنازل (توريد وتركيب لوحات)	
قسم الحرف والجباية	ملفات القسم	البلدية	%80	%60	%40	%20	0	نسبة الإنجاز من قاعدة البيانات	استكمال قاعدة بيانات الحرف والجباية	

العلاقات العامة	تقارير المشروع	البلدية	400	300	200	10	0	عدد المستفيدين	انشاء شبكات تواصل للجان المساءلة المجتمعية ولجان الاحياء	تفعيل دور اللجان المجتمعية ولجان المساءلة المجتمعية
العلاقات العامة	تقارير الإنجاز	البلدية	2	2	2	2	0	عدد اللقاءات المنفذة سنويا	عقد لقاءات مفتوحة مع المواطنين	تعزيز العلاقة وتوعية المجتمع المحلي بأسس المشاركة والتواصل مع البلدية
العلاقات العامة	تقارير الإنجاز	البلدية	2	2	2	3	0	عدد الدورات المنفذة سنويا	تنفيذ دورات تدريبية عن المساءلة المجتمعية	
العلاقات العامة	عدد النسخ المطبوعة	البلدية	200	200	200	200	0	عدد النسخ الصادرة سنويا	اصدار مجلة سنويا حول إنجازات البلدية	
العلاقات العامة	عدد النسخ المطبوعة	البلدية	300	300	300	300	0	عدد البروشورات الصادرة سنويا	اصدار بروشورات توعوية لخدمات البلدية	تفعيل أدوات المساءلة المجتمعية المختلفة
العلاقات العامة	عدد النسخ المطبوعة	البلدية	%25	%25	%25	%25	0	نسبة الإنجاز من تطبيق الأدوات	مشروع تطبيق أدوات المساءلة المجتمعية	
العلاقات العامة	تقرير المشروع	البلدية	5	5	5	10	0	عدد المستفيدين	عقد لقاءات مجتمعية سنوية لإنجازات البلدية	

7. الملاحق

1. أوصاف مكونات البرامج او مشاريع السنة الاولى

2. خرائط

3. صور الوضع القائم للمشاريع

4. صور اجتماعات

ملحق 1: أوصاف مكونات البرامج او مشاريع السنة الأولى .

ملخص مكون برنامج/انشاء شبكة تصريف مياه امطار في شارع 30+29					
اسم مكون البرنامج/المشروع انشاء شبكة تصريف مياه امطار في شارع 30+29		الرقم: EI/01/01		البرنامج : انشاء شبكات تصريف مياه امطار جديدة EI/01.	
مكان التنفيذ	خلفية عن مكون البرنامج/المشروع				
منطقة الكرامة	<p>تعاين مناطق الكرامة من مشكلة جريان وتجمع مياه الامطار في المنطقة والشوارع المذكورة نتيجة عدم رصف الشوارع وعدم وجود شبكة تصريف مياه الامطار في المنطقة والتي تعتبر مجرى واد يصب كميات كبيرة من مياه الامطار المتجمعة من مناطق واسعة .</p> <p>المشروع يشمل اعمال تأسيس خطوط تصريف مياه الامطار والتي تشمل</p> <ul style="list-style-type: none"> ○ مواسير تصريف مياه الامطار ○ جاليات تجميع مياه الامطار ○ مناهل الشبكة الرئيسية 				
التاريخ المتوقع للبدء بالتنفيذ					
مدة التنفيذ					
30 يوما تقويميا					
أهداف مكون البرنامج/المشروع	الفئة/ات المستهدفة (مرأة، شباب، فئات مهمشة، ... الخ)	عدد المستفيدين المتوقع	الأهداف التنموية التي يعمل على تحقيقها		
<ul style="list-style-type: none"> ● حل مشكلة تصريف مياه الامطار ● توفير ظروف بيئية وصحية ملائمة للمواطنين عن طريق حل مشكلة تجمع مياه الامطار في المنطقة وما ينتج عنها من اثار سلبية ● تسهيل حركة السير في المنطقة ● توفير فرص عمل لسكان المنطقة من خلال المشروع 	يخدم الشوارع جميع الفئات (الشباب، النساء، الاطفال، كبار السن، ذوي الاحتياجات الخاصة) وذلك خلال تنقلاتهم اليومية وخاصة السائقين والطلاب.	يخدم أكثر من 1000 نسمة بشكل مباشر، وكافة سكان البلدة البالغ تعدادهم 35000 نسمة بشكل غير مباشر.	<ul style="list-style-type: none"> ● زيادة تغطية شبكات تصريف مياه الامطار بنسبة 20% 		
وصف مختصر لمكون البرنامج/المشروع وتكاليفه التقديرية					
عناصر مكون البرنامج/المشروع (بما في ذلك خدمات استشارية، معدات، بضائع، ... الخ) حسب مرحله		التكلفة التقديرية (\$) حسب الصرف الربع سنوي الخطة			
		الاولى	الثانية	الثالثة	الرابعة
<ul style="list-style-type: none"> ● أعمال تمديد خطوط تصريف مياه امطار ● اعمال تركيب جاليات تصريف مياه امطار ● اعمال تركيب مناهل رئيسية لشبكة تصريف مياه الامطار 			220000		
			10000		
			38000		
المجموع (بالارقام)		268000 دولار			
متطلبات الأراضي (في حال ان مكون البرنامج/المشروع ذي بعد مكاني)*		عملية الإدارة والتشغيل والصيانة*			
<input checked="" type="checkbox"/> الأرض متوفرة <input type="checkbox"/> الأرض غير متوفرة <input type="checkbox"/> المشروع ليس ذو بعد مكاني		<ul style="list-style-type: none"> ● كيف سيتم فتح الشارع بعد الانتهاء من المشروع للاستخدام. <ul style="list-style-type: none"> ▪ صيانة وقائية ▪ صيانة علاجية ● من؟ طاقم الصيانة في البلدية ● العائد المادي السنوي المتوقع (\$) ؟ . 			
هل مكون البرنامج/المشروع ذو بعد مكاني؟ اذا كان نعم أدرج الخارطة		<input checked="" type="checkbox"/> نعم <input type="checkbox"/> لا			
جهة التنفيذ المقترحة					
الهيئة المحلية (حدد القسم/الأقسام المعنية)			جهات أخرى (حدد)		
<ul style="list-style-type: none"> ● قسم المياه والصرف الصحي 					

جهة التمويل المقترحة	
الهيئة المحلية (حدد ما يلي)	جهات أخرى (حدد)
بند الموازنة التي يندرج المشروع ضمنه:	<ul style="list-style-type: none"> صندوق البلديات مصلحة مياه بلديات الساحل
تكاليف تنفيذ مكون البرنامج/المشروع <input type="checkbox"/> متوفرة <input type="checkbox"/> متوفرة جزئيا <input type="checkbox"/> غير متوفرة <input checked="" type="checkbox"/>	هل تم الحصول على موافقتها المبدئية؟ <input checked="" type="checkbox"/> نعم <input type="checkbox"/> لا
المصادر/الاحتياجات اللازمة لتنفيذ مكون البرنامج/المشروع	
الموارد البشرية <input checked="" type="checkbox"/> متوفرة <input type="checkbox"/> متوفرة جزئيا <input type="checkbox"/> غير متوفرة	بناء قدرات الجهة المنفذة <input checked="" type="checkbox"/> غير مطلوب <input type="checkbox"/> مطلوب (حدد): _____
دراسات/مخططات <input checked="" type="checkbox"/> متوفرة <input type="checkbox"/> متوفرة جزئيا <input type="checkbox"/> غير متوفرة	دعم جماهيري <input type="checkbox"/> مطلوب <input checked="" type="checkbox"/> مطلوب جزئيا <input type="checkbox"/> غير مطلوب
الآثار المتوقعة لتنفيذ مكون البرنامج/المشروع*	
إيجابية:	سلبية:
<ul style="list-style-type: none"> حل مشكلة تصريف مياه الامطار حل مشكلة تجمع مياه الامطار تسهيل حركة السير في المنطقة توفير فرص عمل لسكان المنطقة من خلال المشروع 	<ul style="list-style-type: none"> الغبار المصاحب لأنشطة البناء زيادة احتمال وقوع الحوادث تعطيل محتمل لخطوط المياه أو مرافق أخرى زيادة تركيز الملوثات والضجيج الضجيج والإزعاج
تدابير التخفيف:	
	<ul style="list-style-type: none"> مر اقبة عمليات الحفريات، رش الماء استعمال الإشارات لضبط السرعة مسح شامل للمر افق الواردة خلال التصميم جدول زمني مناسب وتحديد ساعات العمل تحديد ساعات محددة للعمل
المخاطر/المعيقات التي تواجه تنفيذ مكون البرنامج/المشروع	
المخاطر/المعيقات	إجراءات التغلب عليها
<ul style="list-style-type: none"> عدم توفر المواد وارتفاع اسعارها نتيجة الحصار 	<ul style="list-style-type: none"> البحث عن بدائل مقبولة تحقق المواصفات ومتطلبات المشروع
خارطة البعد المكاني لمكون البرنامج/المشروع*	

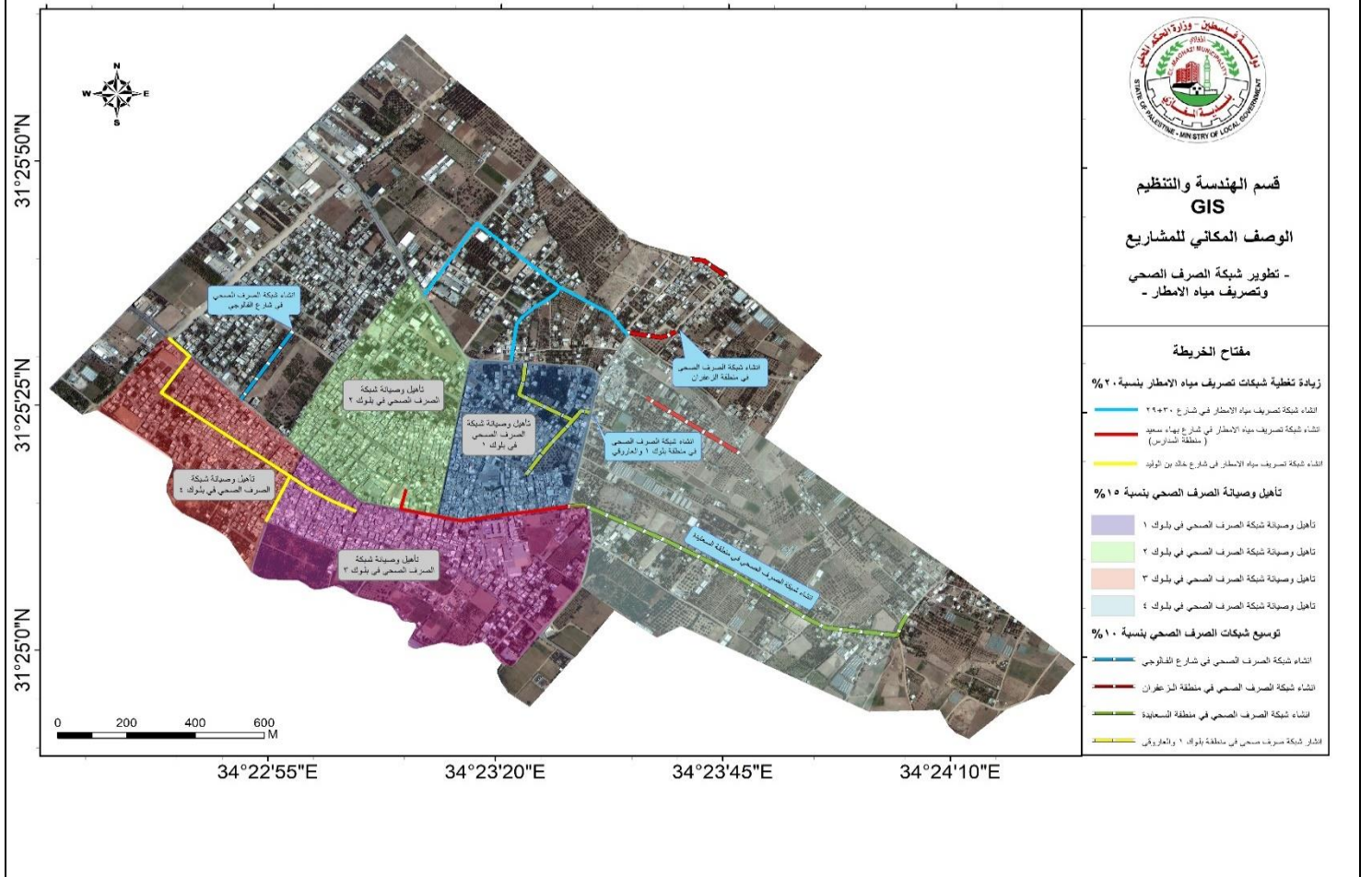

ملخص مكون برنامج/انشاء شبكة تصريف مياه أمطار في شارع بهاء سعيد (منطقة المدارس)					
اسم مكون البرنامج/المشروع انشاء شبكة تصريف مياه امطار في شارع بهاء سعيد منطقة المدارس		الرقم: EI/01/02		البرنامج : انشاء شبكات تصريف مياه امطار جديدة EI/01.	
مكان التنفيذ	خلفية عن مكون البرنامج/المشروع				
شارع بهاء سعيد	<p>تعاني منطقة شارع بهاء سعيد منطقة المدارس من دوار الزعفران حتى المسجد الكبير من عدم وجود شبكة تصريف مياه امطار مما يؤدي عرقلة السير في منطقة المدارس وعبادة الوكالة بسبب جريان مياه الامطار في الطريق وتجمعها من منطقة واسعة .</p> <ul style="list-style-type: none"> المشروع يشمل اعمال تأسيس خطوط تصريف مياه الامطار والتي تشمل <ul style="list-style-type: none"> مواسير تصريف مياه الامطار جاليات تجميع مياه الامطار مناهل الشبكة الرئيسية 				
التاريخ المتوقع للبدء بالتنفيذ					
مدة التنفيذ					
30 يوما تقريبا					
الأهداف التنموية التي يعمل على تحقيقها	عدد المستفيدين المتوقع	الفئة/ات المستهدفة (مرأة، شباب، فئات مهمشة، ... الخ)	أهداف مكون البرنامج/المشروع		
زيادة تغطية شبكات تصريف مياه الامطار بنسبة 20%	يخدم أكثر من 5000 نسمة بشكل مباشر، وكافة سكان البلدة البالغ تعدادهم 35000 نسمة بشكل غير مباشر.	يخدم الشوارع جميع الفئات (الشباب، النساء، الاطفال، كبار السن، ذوي الاحتياجات الخاصة.) وذلك خلال تنقلاتهم اليومية وخاصة السائقين والطلاب.	<ul style="list-style-type: none"> حل مشكلة تصريف مياه الامطار توفير ظروف بيئية وصحية ملائمة للمواطنين عن طريق حل مشكلة تجمع مياه الامطار في المنطقة وما ينتج عنها من اثار سلبية تسهيل حركة السير في المنطقة توفير فرص عمل لسكان المنطقة من خلال المشروع 		
المشاريع التي تمثل متعلبا سابقا لمكون البرنامج/المشروع	وصف مختصر لمكون البرنامج/المشروع وتكاليفه التقديرية				
	التكلفة التقديرية (\$) حسب الصرف الربع سنوي الخطة			عناصر مكون البرنامج/المشروع (بما في ذلك خدمات استشارية، معدات، بضائع، ... الخ) حسب مرحله	
	الاولى	الثانية	الثالثة	الرابعة	
		150000			• أعمال تمديد خطوط تصريف مياه امطار
		7000			• اعمال تركيب جاليات تصريف مياه امطار
		20000			• اعمال تركيب مناهل رئيسية لشبكة تصريف مياه الامطار
	المجموع (بالأرقام)			177000 دولار	
عملية الإدارة والتشغيل والصيانة*			متطلبات الأراضي (في حال ان مكون البرنامج/المشروع ذي بعد مكاني)*		
كيف؟ سيتم فتح الشارع بعد الانتهاء من المشروع للاستخدام.			<input checked="" type="checkbox"/> الأرض متوفرة <input type="checkbox"/> الأرض غير متوفرة <input type="checkbox"/> المشروع ليس ذو بعد مكاني		
صيانة وقائية			في حالة عدم توفر الأرض، ما هي الترتيبات اللازمة لتوفيرها؟		
صيانة علاجية			•		
من؟ طاقم الصيانة في البلدية			هل مكون البرنامج/المشروع ذو بعد مكاني؟ اذا كان نعم أدرج الخارطة		
العائد المادي السنوي المتوقع (\$) ؟			<input checked="" type="checkbox"/> نعم <input type="checkbox"/> لا		
جهة التنفيذ المقترحة					
جهات أخرى (حدد)			الهيئة المحلية (حدد القسم/الأقسام المعنية)		
			• قسم المياه والصرف الصحي		
جهة التمويل المقترحة					
جهات أخرى (حدد)			الهيئة المحلية (حدد ما يلي)		
صندوق البلديات			بند الموازنة التي يندرج المشروع ضمنه:		
مصالحة مياه بلديات الساحل					
هل تم الحصول على موافقتها المبدئية؟ <input checked="" type="checkbox"/> نعم <input type="checkbox"/> لا			تكاليف تنفيذ مكون البرنامج/المشروع <input type="checkbox"/> متوفرة <input type="checkbox"/> متوفرة جزئيا <input checked="" type="checkbox"/> غير متوفرة		

المصادر/الاحتياجات اللازمة لتنفيذ مكون البرنامج/المشروع

بناء قدرات الجهة المنفذة <input checked="" type="checkbox"/> غير مطلوب	الموارد البشرية <input checked="" type="checkbox"/> متوفرة <input type="checkbox"/> متوفرة جزئيا <input type="checkbox"/> غير متوفرة
مطلوب (حدد): <input type="checkbox"/>	دراسات/مخططات <input checked="" type="checkbox"/> متوفرة <input type="checkbox"/> متوفرة جزئيا <input type="checkbox"/> غير متوفرة
دعم جماهيري <input type="checkbox"/> مطلوب <input checked="" type="checkbox"/> مطلوب جزئيا <input type="checkbox"/> غير مطلوب	

الآثار المتوقعة لتنفيذ مكون البرنامج/المشروع*

إيجابية:	سلبية:	تدابير التخفيف:
<ul style="list-style-type: none"> حل مشكلة تصريف مياه الامطار حل مشكلة تجمع مياه الامطار تسهيل حركة السير في المنطقة توفير فرص عمل لسكان المنطقة من خلال المشروع 	<ul style="list-style-type: none"> الغبار المصاحب لأنشطة البناء زيادة احتمال وقوع الحوادث تعطيل محتمل لخطوط المياه أو مرافق أخرى زيادة تركيز الملوثات والضجيج الضجيج والإزعاج 	<ul style="list-style-type: none"> مراقبة عمليات الحفر، رش الماء استعمال الإشارات لضبط السرعة مسح شامل للمرافق الواردة خلال التصميم جدول زمني مناسب وتحديد ساعات العمل تحديد ساعات محددة للعمل

المخاطر/المعيقات التي تواجه تنفيذ مكون البرنامج/المشروع

المخاطر/المعيقات	إجراءات التغلب عليها
<ul style="list-style-type: none"> عدم توفر المواد وارتفاع أسعارها نتيجة الحصار 	<ul style="list-style-type: none"> البحث عن بدائل مقبولة تحقق المواصفات ومتطلبات المشروع

خارطة البعد المكاني لمكون البرنامج/المشروع*

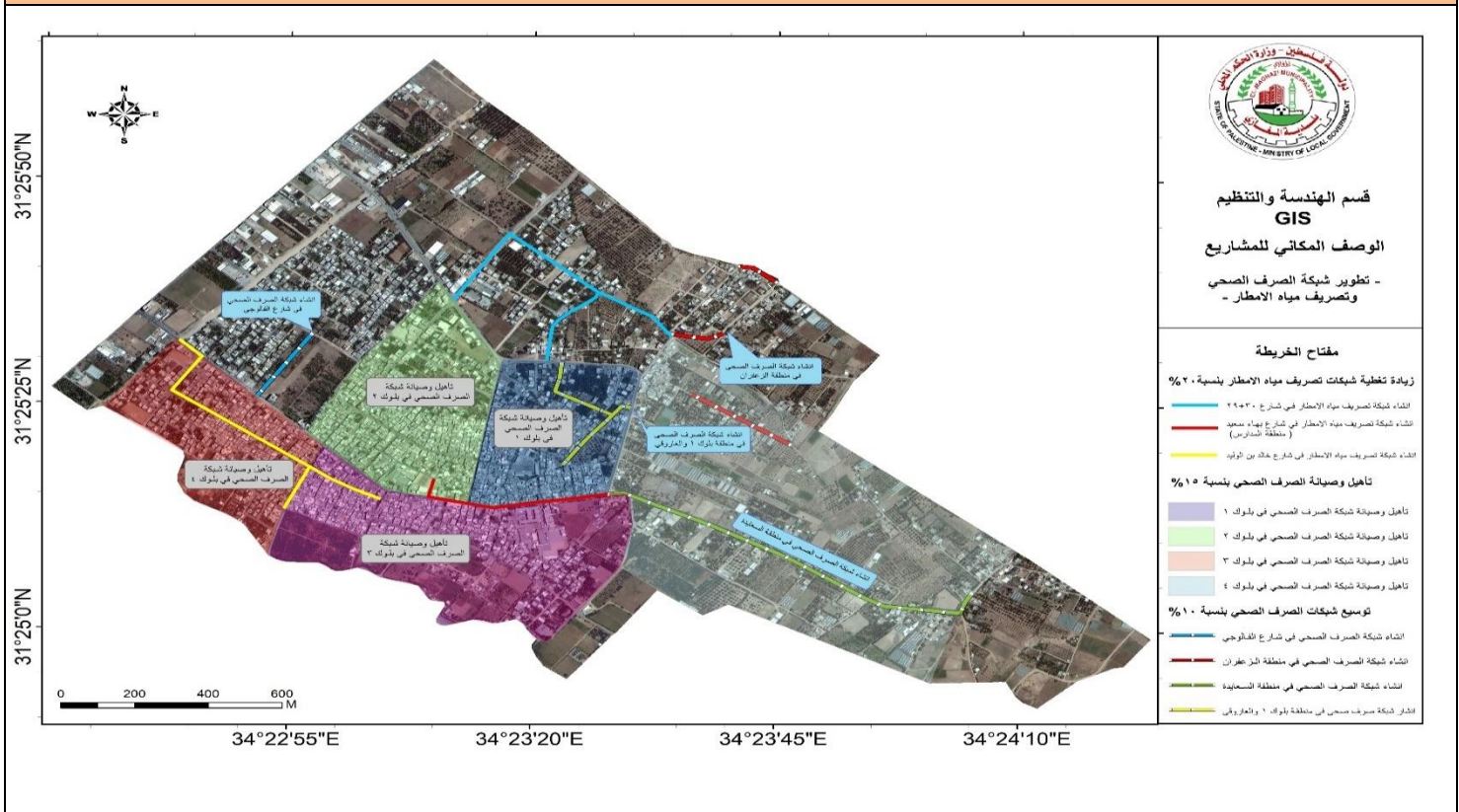

ملخص مكون برنامج/انشاء شبكة تصريف مياه أمطار في شارع خالد بن الوليد

اسم مكون البرنامج/المشروع انشاء شبكة تصريف مياه امطار في شارع خالد بن الوليد	الرقم: EI/01/03	البرنامج: انشاء شبكات تصريف مياه امطار جديدة EI/01.
مكان التنفيذ	خلفية عن مكون البرنامج/المشروع	
بلوك 4 - شارع خالد بن الوليد	تعاني منطقة بلوك 4 من جريان كمية مياه أمطار كبيرة في الشوارع الداخلية الرئيسية والمجموعة من بلوك 3 وبلوك 4 مما يؤدي الى عرقلة الحركة المرورية	
التاريخ المتوقع للبدء بالتنفيذ	وصعوبة الحركة بسبب كميات الامطار الكبيرة بالإضافة الى زيادة العمى على شارع بهاء سعيد وشارع صلاح الدين بسبب عدم وجود تصريف مياه امطار في هذا الشارع.	
مدة التنفيذ	المشروع يشمل اعمال تأسيس خطوط تصريف مياه الامطار والتي تشمل	
30 يوما تقويميا	<ul style="list-style-type: none"> مواسير تصريف مياه الامطار جاليات تجمع مياه الامطار 	

مناهل الشبكة الرئيسية				
أهداف مكون البرنامج/المشروع	الفئة/ات المستهدفة (مرأة، شباب، فئات مهمشة، ... الخ)	عدد المستفيدين المتوقع	الأهداف التنموية التي يعمل على تحقيقها	
<ul style="list-style-type: none"> حل مشكلة تصريف مياه الامطار توفير ظروف بيئية وصحية ملائمة للمواطنين عن طريق حل مشكلة تجمع مياه الامطار في المنطقة وما ينتج عنها من اثار سلبية تسهيل حركة السير في المنطقة توفير فرص عمل لسكان المنطقة من خلال المشروع 	يخدم الشوارع جميع الفئات (الشباب، النساء، الاطفال، كبار السن، ذوي الاحتياجات الخاصة) وذلك خلال تنقلاتهم اليومية وخاصة السائقين والطلاب.	يخدم أكثر من 10000 نسمة بشكل مباشر، وكافة سكان البلدة البالغ تعدادهم 35000 نسمة بشكل غير مباشر.	<ul style="list-style-type: none"> زيادة تغطية شبكات تصريف مياه الامطار بنسبة 20% 	
وصف مختصر لمكون البرنامج/المشروع وتكاليفه التقديرية				
عناصر مكون البرنامج/المشروع (بما في ذلك خدمات استشارية، معدات، بضائع، ... الخ) حسب مراحله		التكلفة التقديرية (\$) حسب الصرف الربع سنوي الخطة		
		الاولى	الثانية	الثالثة
• أعمال تمديد خطوط تصريف مياه امطار		260000		الرابعة
• اعمال تركيب جاليات تصريف مياه امطار		10000		
• اعمال تركيب مناهل رئيسية لشبكة تصريف مياه الامطار		25000		
المجموع (بالأرقام)		295000 دولار		
متطلبات الأراضي (في حال ان مكون البرنامج/المشروع ذي بعد مكاني)*		عملية الإدارة والتشغيل والصيانة*		
<input checked="" type="checkbox"/> الأرض متوفرة <input type="checkbox"/> الأرض غير متوفرة <input type="checkbox"/> المشروع ليس ذو بعد مكاني		<ul style="list-style-type: none"> كيف؟ سيتم فتح الشارع بعد الانتهاء من المشروع للاستخدام. <ul style="list-style-type: none"> صيانة وقائية صيانة علاجية 		
في حالة عدم توفر الأرض، ما هي الترتيبات اللازمة لتوفيرها؟		<ul style="list-style-type: none"> من؟ طاقم الصيانة في البلدية العائد المادي السنوي المتوقع (\$) ؟ 		
هل مكون البرنامج/المشروع ذو بعد مكاني؟ اذا كان نعم أدرج الخارطة		<input checked="" type="checkbox"/> نعم <input type="checkbox"/> لا		
جهة التنفيذ المقترحة				
الهيئة المحلية (حدد القسم/الأقسام المعنية)		جهات أخرى (حدد)		
<ul style="list-style-type: none"> قسم المياه والصرف الصحي 		<ul style="list-style-type: none"> 		
جهة التمويل المقترحة				
الهيئة المحلية (حدد ما يلي)		جهات أخرى (حدد)		
بند الموازنة التي يندرج المشروع ضمنه:		<ul style="list-style-type: none"> صندوق البلديات مصلحة مياه بلديات الساحل 		
تكاليف تنفيذ مكون البرنامج/المشروع <input type="checkbox"/> متوفرة <input type="checkbox"/> متوفرة جزئيا <input checked="" type="checkbox"/> غير متوفرة		هل تم الحصول على موافقتها المبدئية؟ <input checked="" type="checkbox"/> نعم <input type="checkbox"/> لا		
المصادر/الاحتياجات اللازمة لتنفيذ مكون البرنامج/المشروع				
الموارد البشرية <input checked="" type="checkbox"/> متوفرة <input type="checkbox"/> متوفرة جزئيا <input type="checkbox"/> غير متوفرة دراسات/مخططات <input checked="" type="checkbox"/> متوفرة <input type="checkbox"/> متوفرة جزئيا <input type="checkbox"/> غير متوفرة		بناء قدرات الجهة المنفذة <input checked="" type="checkbox"/> غير مطلوب <input type="checkbox"/> مطلوب (حدد): دعم جماهيري <input type="checkbox"/> مطلوب <input checked="" type="checkbox"/> مطلوب جزئيا <input type="checkbox"/> غير مطلوب		
الاثار المتوقعة لتنفيذ مكون البرنامج/المشروع*				
اجابية:	سلبية:	تدابير التخفيف:		
<ul style="list-style-type: none"> حل مشكلة تصريف مياه الامطار حل مشكلة تجمع مياه الامطار تسهيل حركة السير في المنطقة توفير فرص عمل لسكان المنطقة من خلال المشروع تخفيف عبئ التصريف على شارع بهاء 	<ul style="list-style-type: none"> الغبغار المصاحب لأنشطة البناء زيادة احتمال وقوع الحوادث تعطيل محتمل لخطوط المياه أو مرافق أخرى زيادة تركيز الملوثات والضجيج الضجيج والإزعاج 	<ul style="list-style-type: none"> مراقبة عمليات الحفريات، رش الماء استعمال الإشارات لضبط السرعة مسح شامل للمرافق الواردة خلال التصميم جدول زمني مناسب وتحديد ساعات العمل تحديد ساعات محددة للعمل 		

المخاطر/المعيقات التي تواجه تنفيذ مكون البرنامج/المشروع

إجراءات التغلب عليها

• البحث عن بدائل مقبولة تحقق المواصفات ومتطلبات المشروع

المخاطر/المعيقات

• عدم توفر المواد وارتفاع اسعارها نتيجة الحصار

خارطة البعد المكاني لمكون البرنامج/المشروع*

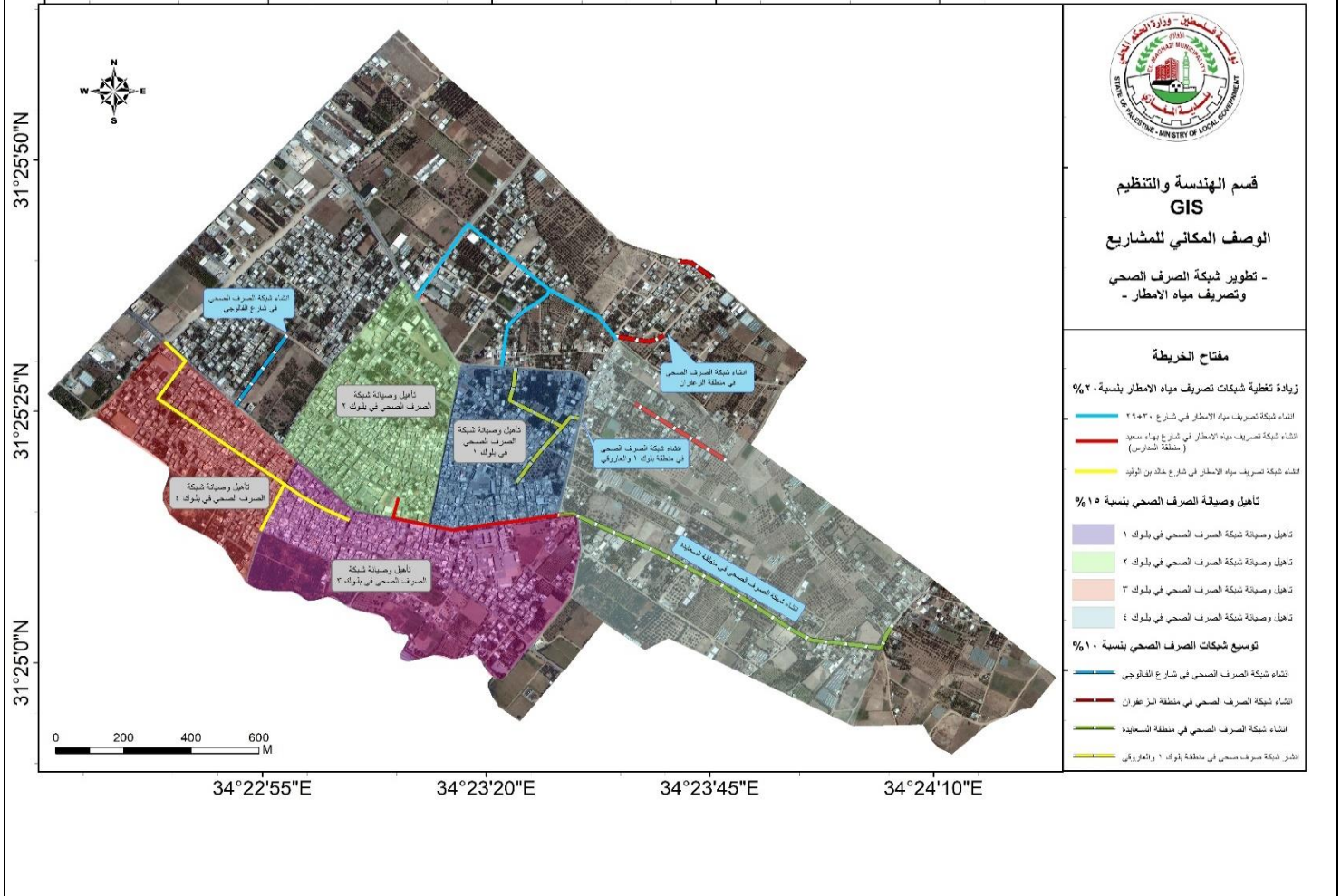

ملخص مكون برنامج/تطوير شبكة تصريف مياه الامطار في منطقة المهاجرين

البرنامج : تطوير شبكات مياه الامطار القائمة EI/02.

اسم مكون البرنامج/ تطوير شبكة تصريف مياه
الامطار في منطقة المهاجرين

الرقم: EI/02/01

مكان التنفيذ

خلفية عن مكون البرنامج/المشروع

منطقة بركة الوز- المهاجرين

تعاني منطقة المهاجرين من وجود مشكلة في شبكة تصريف مياه الامطار القائمة في المنطقة مما يؤدي الى صعوبة وبطء تصريف مياه الامطار وطفح المياه في المنطقة بشكل مستمر مما يؤدي الى غرق العديد من المنازل في المنطقة حيث يتطلب ذلك الى تطوير الشبكة القائمة وتحسينها وزيادة اقطار شبكة التصريف مما يسمح بتصريف كميات الامطار الكبيرة في المنطقة بشكل سريع وسليم.

التاريخ المتوقع للبدء بالتنفيذ

المشروع يشمل اعمال تطوير واستبدال خطوط تصريف مياه الامطار والتي تشمل

مدة التنفيذ

○ مواسير تصريف مياه الامطار

○ جاليات تجميع مياه الامطار

○ مناهل الشبكة الرئيسية

30 يوما تقويميا

الأهداف التنموية التي يعمل على

عدد المستفيدين المتوقع

الفئة/ات المستهدفة (مرأة،

أهداف مكون البرنامج/المشروع

تحقيقها	شباب، فئات مهمشة، ... الخ)			
<ul style="list-style-type: none"> زيادة تغطية شبكات تصريف مياه الامطار بنسبة 20% 	يخدم أكثر من 1000 نسمة بشكل مباشر، وكافة سكان البلدة البالغ تعدادهم 35000 نسمة بشكل غير مباشر.	<ul style="list-style-type: none"> حل مشكلة تصريف مياه الامطار توفير ظروف بيئية وصحية ملائمة للمواطنين عن طريق حل مشكلة تجمع مياه الامطار في المنطقة وما ينتج عنها من اثار سلبية تسهيل حركة السير في المنطقة توفير فرص عمل لسكان المنطقة من خلال المشروع 		
المشاريع التي تمثل متطلباً سابقاً لمكون البرنامج/المشروع	وصف مختصر لمكون البرنامج/المشروع وتكاليفه التقديرية			
	عناصر مكون البرنامج/المشروع (بما في ذلك خدمات استشارية، معدات، بضائع، ... الخ) حسب مراحل	التكلفة التقديرية (\$) حسب الصرف الربع سنوي الخطة		
	الاولى	الثانية	الثالثة	الرابعة
		75000		
		4000		
		12000		
	المجموع (بالآرقام)			
	91000 دولار			
متطلبات الأراضي (في حال ان مكون البرنامج/المشروع ذي بعد مكاني)*	عملية الإدارة والتشغيل والصيانة*			
<input checked="" type="checkbox"/> الأرض متوفرة <input type="checkbox"/> الأرض غير متوفرة <input type="checkbox"/> المشروع ليس ذو بعد مكاني	<ul style="list-style-type: none"> كيف؟ سيتم فتح الشارع بعد الانتهاء من المشروع للاستخدام. صيانة وقائية صيانة علاجية 			
في حالة عدم توفر الأرض، ما هي الترتيبات اللازمة لتوفيرها؟	من؟ طاقم الصيانة في البلدية			
	العائد المادي السنوي المتوقع (\$) ؟ .			
هل مكون البرنامج/المشروع ذو بعد مكاني؟ اذا كان نعم أدرج الخارطة	<input checked="" type="checkbox"/> نعم <input type="checkbox"/> لا			
جهة التنفيذ المقترحة				
الهيئة المحلية (حدد القسم/الأقسام المعنية)		جهات أخرى (حدد)		
قسم المياه والصرف الصحي				
جهة التمويل المقترحة				
الهيئة المحلية (حدد ما يلي)		جهات أخرى (حدد)		
بند الموازنة التي يندرج المشروع ضمنه:				
تكاليف تنفيذ مكون البرنامج/المشروع <input type="checkbox"/> متوفرة <input type="checkbox"/> متوفرة جزئياً <input checked="" type="checkbox"/> غير متوفرة		هل تم الحصول على موافقتها المبدئية؟ <input checked="" type="checkbox"/> نعم <input type="checkbox"/> لا		
المصادر/الاحتياجات اللازمة لتنفيذ مكون البرنامج/المشروع				
الموارد البشرية <input checked="" type="checkbox"/> متوفرة <input type="checkbox"/> متوفرة جزئياً <input type="checkbox"/> غير متوفرة		بناء قدرات الجهة المنفذة <input checked="" type="checkbox"/> غير مطلوب <input type="checkbox"/> مطلوب (حدد):		
دراسات/مخططات <input checked="" type="checkbox"/> متوفرة <input type="checkbox"/> متوفرة جزئياً <input type="checkbox"/> غير متوفرة		دعم جماهيري <input type="checkbox"/> مطلوب <input checked="" type="checkbox"/> مطلوب جزئياً <input type="checkbox"/> غير مطلوب		
الاثار المتوقعة لتنفيذ مكون البرنامج/المشروع*				
اجابية:	سلبية:	تدابير التخفيف:		
<ul style="list-style-type: none"> حل مشكلة تصريف مياه الامطار حل مشكلة تجمع مياه الامطار تسهيل حركة السير في المنطقة توفير فرص عمل لسكان المنطقة من خلال المشروع 	<ul style="list-style-type: none"> الغياب المصاحب لأنشطة البناء زيادة احتمال وقوع الحوادث تعطيل محتمل لخطوط المياه أو مرافق أخرى زيادة تركيز الملوثات والضجيج الضجيج والإزعاج 	<ul style="list-style-type: none"> مراقبة عمليات الحفريات، رش الماء استعمال الإشارات لضبط السرعة مسح شامل للمرافق الواردة خلال التصميم جدول زمني مناسب وتحديد ساعات العمل تحديد ساعات محددة للعمل 		
المخاطر/المعيقات التي تواجه تنفيذ مكون البرنامج/المشروع				
المخاطر/المعيقات		إجراءات التغلب عليها		

• البحث عن بدائل مقبولة تحقق المواصفات ومتطلبات المشروع

• عدم توفر المواد وارتفاع اسعارها نتيجة الحصار

خارطة البعد المكاني لمكون البرنامج/المشروع*

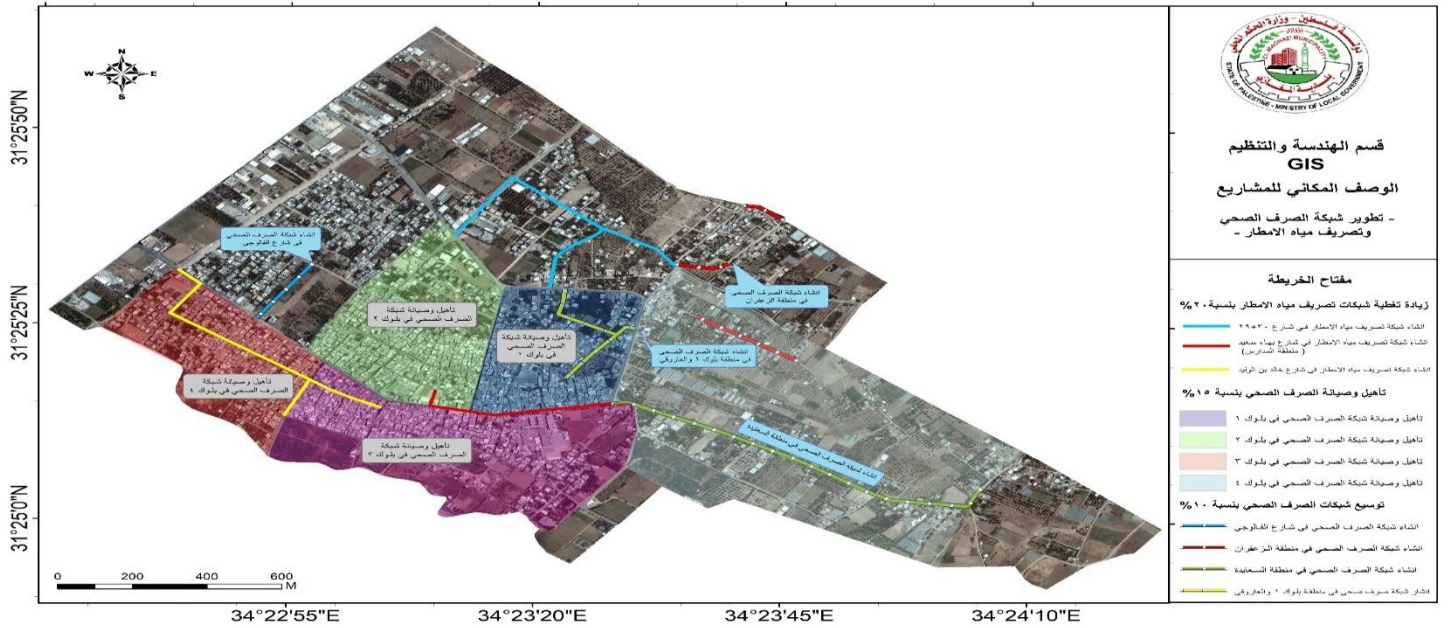

ملخص مكون برنامج/ مشروع تأهيل وصيانة شبكة الصرف الصحي في بلوك 1

البرنامج : تأهيل وصيانة الشبكات القائمة EI/03.

الرقم: EI/03/01

اسم مكون البرنامج/المشروع: **تأهيل وصيانة شبكة الصرف الصحي في بلوك 1**

مكان التنفيذ		خلفية عن مكون البرنامج/المشروع		
بلوك 1	ت تعاني مناطق بلوك 1 من مشكلة سوء وتهالك شبكة الصرف الصحي مما يتسبب في مشاكل بيئية وصحية خطيرة والتي تنتج عن طفق شبكات الصرف الصحي في المنطقة بالإضافة الى عمليات الصيانة المستمرة للمناهل والشبكة مما يكلف البلدية مبالغ كبيرة سنويا للقيام باعمال الصيانة وحل المشاكل فيها .			
التاريخ المتوقع للبدء بالتنفيذ				
مدة التنفيذ	<ul style="list-style-type: none"> المشروع يشمل اعمال تأسيس لخطوط الصرف الصحي الرئيسية والفرعية في بلوك 1 يشمل المشروع أيضا عمل صيانة لشبكة المناهل ومواسير الصرف الصحي في بلوك 1 			
60 يوما تقويميا				
الأهداف التنموية التي يعمل على تحقيقها	عدد المستفيدين المتوقع	الفئة/ات المستهدفة (مرأة، شباب، فئات مهمشة، ... الخ)	أهداف مكون البرنامج/المشروع	
<ul style="list-style-type: none"> تأهيل وصيانة شبكات الصرف الصحي بنسبة 15% 	يخدم أكثر من 10000 نسمة بشكل مباشر، وكافة سكان البلدة البالغ تعدادهم 30000 نسمة بشكل غير مباشر.	يخدم الشارع جميع الفئات (الشباب ، النساء، الاطفال ، كبار السن ، ذوي الاحتياجات الخاصة.) وذلك خلال تنقلاتهم اليومية وخاصة السائقين والطلاب.	<ul style="list-style-type: none"> توفير ظروف بيئية وصحية ملائمة للمواطنين عن طريق حل مشكلة تلف وتهالك شبكات الصرف الصحي انشاء شبكات صرف صحي للمنازل غير المنتفحة من الشبكة في بلوك 1 توفير فرص عمل لسكان المنطقة من خلال المشروع 	
المشاريع التي تمثل متعلبا سابقا لمكون البرنامج/المشروع	وصف مختصر لمكون البرنامج/المشروع وتكاليفه التقديرية			
	التكلفة التقديرية (\$) حسب الصرف الربع سنوي الخطة		عناصر مكون البرنامج/المشروع (بما في ذلك خدمات استشارية، معدات، بضائع، ... الخ) حسب مراحل	
	الاولى	الثانية	الثالثة	الرابعة
	25000			
	<ul style="list-style-type: none"> اعمال تمديد مواسير الصرف الصحي 			

		10000		• أعمال تركيب مناهل الصرف الصحي
		7500		• أعمال الحفر لزوم شبكات الصرف الصحي
		7500		• أعمال فك وإعادة تركيب بلاط الانترلوك
50000 دولار			المجموع (بالرقم)	
عملية الإدارة والتشغيل والصيانة*			متطلبات الأراضي (في حال ان مكون البرنامج/المشروع ذي بعد مكاني)*	
• كيف؟ سيتم فتح الشارع بعد الانتهاء من المشروع للاستخدام. • صيانة وقائية • صيانة علاجية			<input checked="" type="checkbox"/> الأرض متوفرة <input type="checkbox"/> الأرض غير متوفرة <input type="checkbox"/> المشروع ليس ذو بعد مكاني	
• من؟ طاقم الصيانة في البلدية			في حالة عدم توفر الأرض، ما هي الترتيبات اللازمة لتوفيرها؟	
• العائد المادي السنوي المتوقع (\$) ؟			•	
لا <input type="checkbox"/> نعم <input checked="" type="checkbox"/>			هل مكون البرنامج/المشروع ذو بعد مكاني؟ اذا كان نعم أدرج الخارطة	
جهة التنفيذ المقترحة				
جهات أخرى (حدد)			الهيئة المحلية (حدد القسم/الأقسام المعنية)	
•			• الدائرة الفنية	
جهة التمويل المقترحة				
جهات أخرى (حدد)			الهيئة المحلية (حدد ما يلي)	
• صندوق البلديات			بند الموازنة التي يندرج المشروع ضمنه:	
هل تم الحصول على موافقتها المبدئية؟ <input checked="" type="checkbox"/> نعم <input type="checkbox"/> لا			تكاليف تنفيذ مكون البرنامج/المشروع <input type="checkbox"/> متوفرة <input type="checkbox"/> متوفرة جزئياً <input checked="" type="checkbox"/> غير متوفرة	
المصادر/الاحتياجات اللازمة لتنفيذ مكون البرنامج/المشروع				
بناء قدرات الجهة المنفذة <input checked="" type="checkbox"/> غير مطلوب <input type="checkbox"/> مطلوب (حدد):			الموارد البشرية <input checked="" type="checkbox"/> متوفرة <input type="checkbox"/> متوفرة جزئياً <input type="checkbox"/> غير متوفرة	
دعم جماهيري <input type="checkbox"/> مطلوب <input checked="" type="checkbox"/> مطلوب جزئياً <input type="checkbox"/> غير مطلوب			دراسات/مخططات <input checked="" type="checkbox"/> متوفرة <input type="checkbox"/> متوفرة جزئياً <input type="checkbox"/> غير متوفرة	
الآثار المتوقعة لتنفيذ مكون البرنامج/المشروع*				
تدابير التخفيف:		سلبية:		إيجابية:
<ul style="list-style-type: none"> • مراقبة عمليات الحفريات، رش الماء • استعمال الإشارات لضبط السرعة • مسح شامل للمر افق الواردة خلال التصميم • جدول زمني مناسب وتحديد ساعات العمل • تحديد ساعات محددة للعمل 		<ul style="list-style-type: none"> • الغبار المصاحب لأنشطة البناء • زيادة احتمال وقوع الحوادث • تعطيل محتمل لخطوط المياه أو مر افق أخرى • زيادة تركيز الملوثات والضجيج • الضجيج والإزعاج 		<ul style="list-style-type: none"> • حل مشاكل شبكات الصرف الصحي في بلوك 1 • توفير ظروف بيئية وصحية ملائمة للمواطنين • توفير فرص عمل لسكان المنطقة من خلال المشروع • انجاز أعمال الصيانة لمناهل وشبكات الصرف الصحي والتي تشكل عبءاً ومصاريف إضافية على البلدية
المخاطر/المعيقات التي تواجه تنفيذ مكون البرنامج/المشروع				
إجراءات التغلب عليها			المخاطر/المعيقات	
• البحث عن بدائل مقبولة تحقق المواصفات ومتطلبات المشروع			• عدم توفر المواد وارتفاع أسعارها نتيجة الحصار	
•			•	
خارطة البعد المكاني لمكون البرنامج/المشروع*				

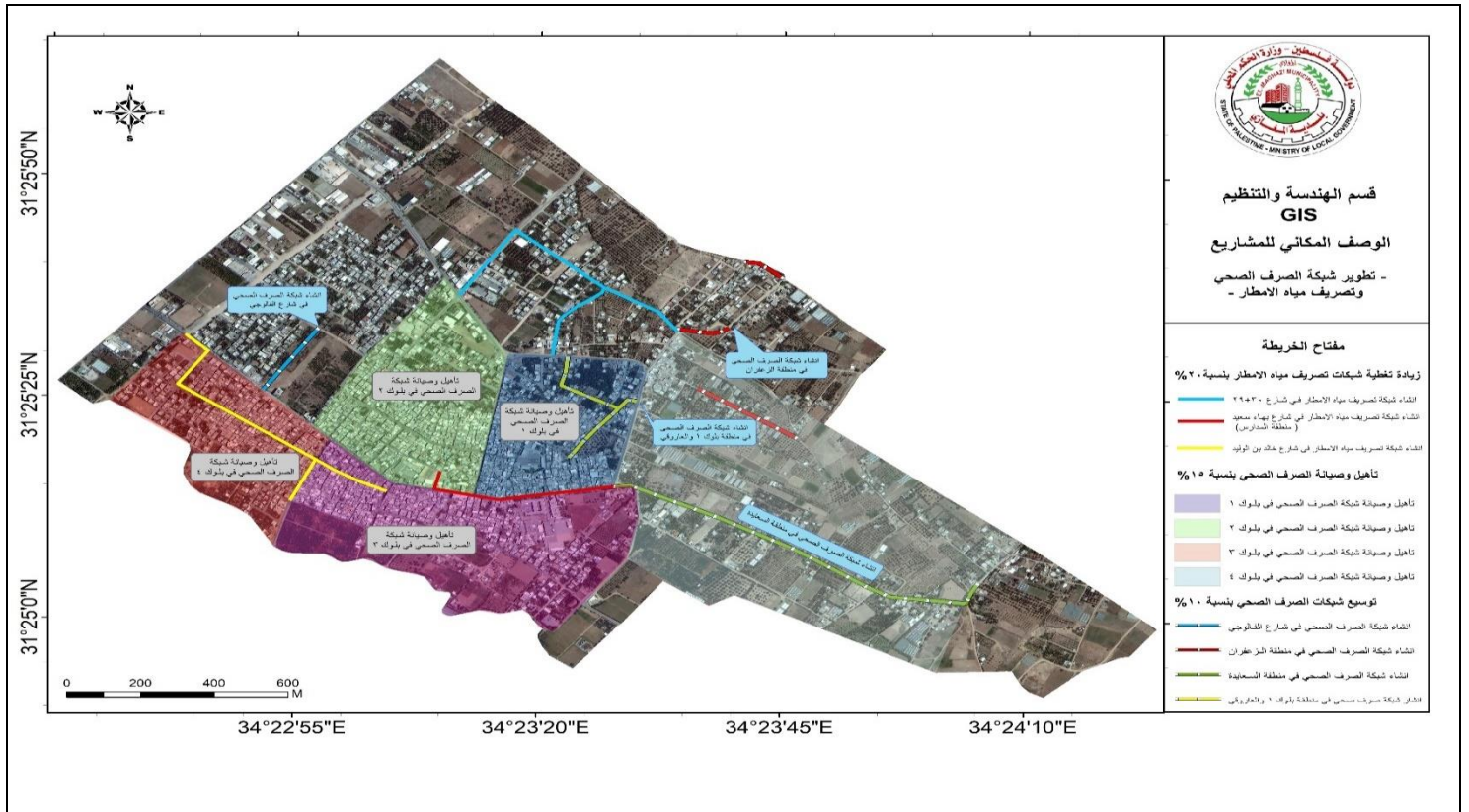

ملخص مكون برنامج/ مشروع تأهيل وصيانة شبكة الصرف الصحي في بلوك 2

اسم مكون البرنامج/المشروع: تأهيل وصيانة شبكة الصرف الصحي في بلوك 2		الرقم: EI/03/02	البرنامج: تأهيل وصيانة الشبكات القائمة EI/03.		
مكان التنفيذ	خلفية عن مكون البرنامج/المشروع				
بلوك 2	تعاني مناطق بلوك 2 من مشكلة سوء وتهالك شبكة الصرف الصحي مما يتسبب في مشاكل بيئية وصحية خطيرة والتي تنتج عن طفق شبكات الصرف الصحي في المنطقة بالإضافة الى عمليات الصيانة المستمرة للمناهل والشبكة مما يكلف البلدية مبالغ كبيرة سنويا للقيام باعمال الصيانة وحل المشاكل فيها .				
التاريخ المتوقع للبدء بالتنفيذ					
مدة التنفيذ	<ul style="list-style-type: none"> المشروع يشمل اعمال تأسيس لخطوط الصرف الصحي الرئيسية والفرعية في بلوك 2 يشمل المشروع أيضا عمل صيانة لشبكة المناهل ومواسير الصرف الصحي في بلوك 2 				
60 يوما تقويميا					
الأهداف التنموية التي يعمل على تحقيقها	عدد المستفيدين المتوقع	الفئة/ات المستهدفة (مرأة، شباب، فئات مهمشة، ... الخ)	أهداف مكون البرنامج/المشروع		
تأهيل وصيانة شبكات الصرف الصحي بنسبة 15 %	يخدم أكثر من 10000 نسمة بشكل مباشر، وكافة سكان البلدة البالغ تعدادهم 30000 نسمة بشكل غير مباشر.	يخدم الشارع جميع الفئات (الشباب، النساء، الاطفال، كبار السن، ذوي الاحتياجات الخاصة) وذلك خلال تنقلاتهم اليومية وخاصة السائقين والطلاب.	<ul style="list-style-type: none"> توفير ظروف بيئية وصحية ملائمة للمواطنين عن طريق حل مشكلة تلف وتهالك شبكات الصرف الصحي انشاء شبكات صرف صحي للمنازل غير المنتفحة من الشبكة في بلوك 2 توفير فرص عمل لسكان المنطقة من خلال المشروع 		
المشاريع التي تمثل متعلبا سابقا لمكون البرنامج/المشروع	وصف مختصر لمكون البرنامج/المشروع وتكاليفه التقديرية				
	التكلفة التقديرية (\$) حسب الصرف الربع سنوي الخطة		عناصر مكون البرنامج/المشروع (بما في ذلك خدمات استشارية، معدات، بضائع، ... الخ) حسب مراحله		
	الاولى	الثانية	الثالثة	الرابعة	
		25000			<ul style="list-style-type: none"> اعمال تمديد مواسير الصرف الصحي أعمال تركيب مناهل الصرف الصحي
		7500			

		5000		• أعمال الحفر لزوم شبكات الصرف الصحي
		7500		• أعمال فك وإعادة تركيب بلاط الانترلوك
45000 دولار			المجموع (بالأرقام)	
عملية الإدارة والتشغيل والصيانة*			متطلبات الأراضي (في حال ان مكون البرنامج/المشروع ذي بعد مكاني)*	
• كيف سيتم فتح الشارع بعد الانتهاء من المشروع للاستخدام. • صيانة وقائية • صيانة علاجية			<input checked="" type="checkbox"/> الأرض متوفرة <input type="checkbox"/> الأرض غير متوفرة <input type="checkbox"/> المشروع ليس ذو بعد مكاني	
• من؟ طاقم الصيانة في البلدية			في حالة عدم توفر الأرض، ما هي الترتيبات اللازمة لتوفيرها؟	
• العائد المادي السنوي المتوقع (\$) ؟			•	
<input checked="" type="checkbox"/> نعم <input type="checkbox"/> لا			هل مكون البرنامج/المشروع ذو بعد مكاني؟ اذا كان نعم أدرج الخارطة	
جهة التنفيذ المقترحة				
جهات أخرى (حدد)			الهيئة المحلية (حدد القسم/الأقسام المعنية)	
•			• الدائرة الفنية	
جهة التمويل المقترحة				
جهات أخرى (حدد)			الهيئة المحلية (حدد ما يلي)	
• صندوق البلديات			بند الموازنة التي يندرج المشروع ضمنه:	
هل تم الحصول على موافقتها المبدئية؟ <input checked="" type="checkbox"/> نعم <input type="checkbox"/> لا			تكاليف تنفيذ مكون البرنامج/المشروع <input type="checkbox"/> متوفرة <input type="checkbox"/> متوفرة جزئياً <input checked="" type="checkbox"/> غير متوفرة	
المصادر/الاحتياجات اللازمة لتنفيذ مكون البرنامج/المشروع				
بناء قدرات الجهة المنفذة <input checked="" type="checkbox"/> غير مطلوب مطلوب (حدد): _____ دعم جماهيري <input type="checkbox"/> مطلوب <input checked="" type="checkbox"/> مطلوب جزئياً <input type="checkbox"/> غير مطلوب			الموارد البشرية <input checked="" type="checkbox"/> متوفرة <input type="checkbox"/> متوفرة جزئياً <input type="checkbox"/> غير متوفرة دراسات/مخططات <input checked="" type="checkbox"/> متوفرة <input type="checkbox"/> متوفرة جزئياً <input type="checkbox"/> غير متوفرة	
الآثار المتوقعة لتنفيذ مكون البرنامج/المشروع*				
تدابير التخفيف:		سلبية:		إيجابية:
<ul style="list-style-type: none"> • مراعاة عمليات الحفريات، رش الماء • استعمال الإشارات لضبط السرعة • مسح شامل للمرأفق الواردة خلال التصميم • جدول زمني مناسب وتحديد ساعات العمل • تحديد ساعات محددة للعمل 		<ul style="list-style-type: none"> • الغبار المصاحب لأنشطة البناء • زيادة احتمال وقوع الحوادث • تعطيل محتمل لخطوط المياه أو مرأفق أخرى • زيادة تركيز الملوثات والضجيج • الضجيج والإزعاج 		<ul style="list-style-type: none"> • حل مشاكل شبكات الصرف الصحي في بلوك 2 • توفير ظروف بيئية وصحية ملائمة للمواطنين • توفير فرص عمل لسكان المنطقة من خلال المشروع • انجاز أعمال الصيانة لمناهل وشبكات الصرف الصحي والتي تشكل عبءاً ومصاريف إضافية على البلدية
المخاطر/المعيقات التي تواجه تنفيذ مكون البرنامج/المشروع				
إجراءات التغلب عليها			المخاطر/المعيقات	
• البحث عن بدائل مقبولة تحقق المواصفات ومتطلبات المشروع			• عدم توفر المواد وارتفاع أسعارها نتيجة الحصار	
•			•	
خارطة البعد المكاني لمكون البرنامج/المشروع*				

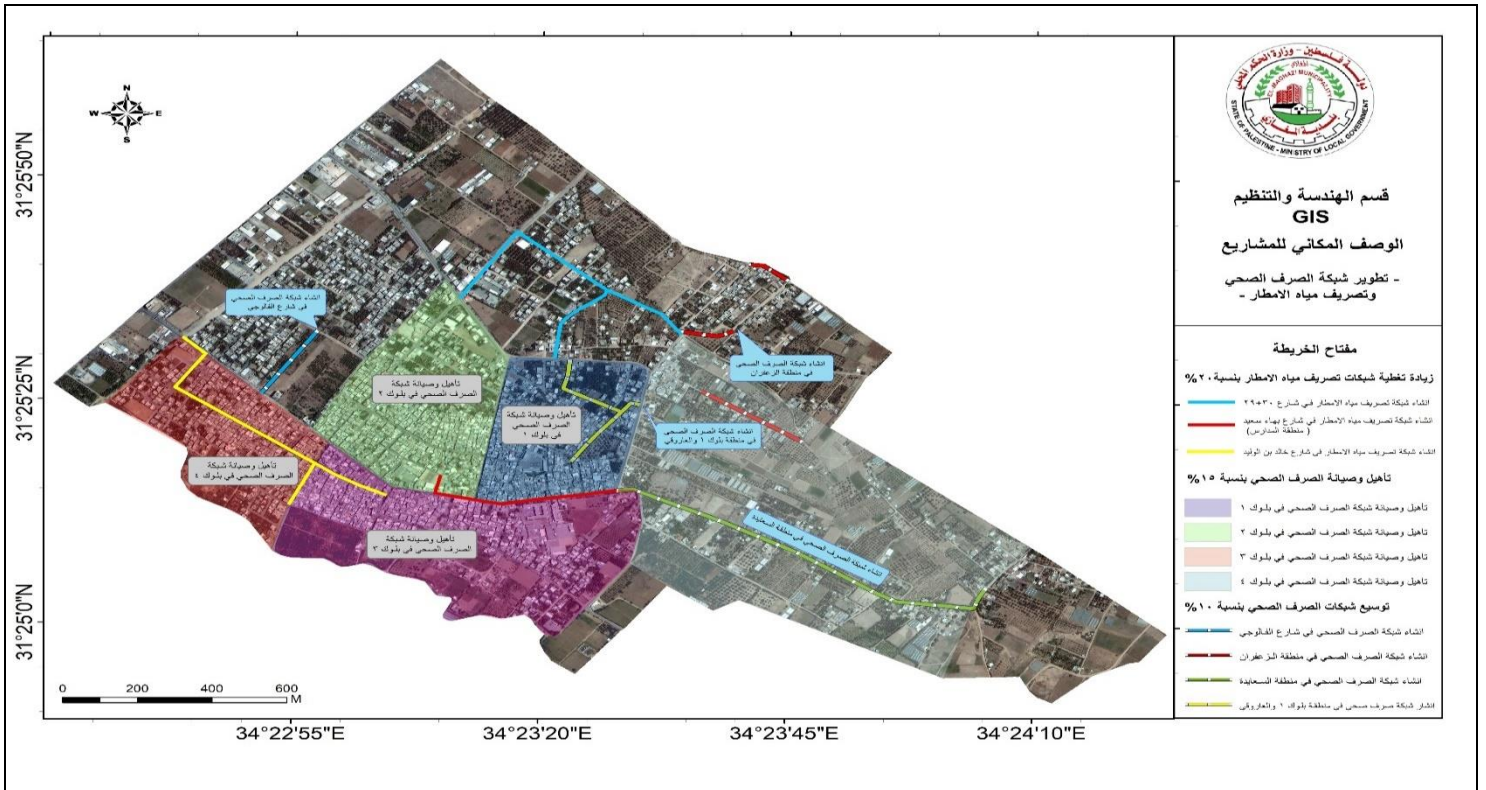

ملخص مكون برنامج/ مشروع تأهيل وصيانة شبكة الصرف الصحي في بلوك 3

اسم مكون البرنامج/المشروع: تأهيل وصيانة شبكة الصرف الصحي في بلوك 3		الرقم: EI/03/03		البرنامج : تأهيل وصيانة الشبكات القائمة EI/03.	
مكان التنفيذ		خلفية عن مكون البرنامج/المشروع			
بلوك 3		تعاني مناطق بلوك 3 من مشكلة سوء وتهالك شبكة الصرف الصحي مما يتسبب في مشاكل بيئية وصحية خطيرة والتي تنتج عن طفق شبكات الصرف الصحي في المنطقة بالإضافة الى عمليات الصيانة المستمرة للمناهل والشبكة مما يكلف البلدية مبالغ كبيرة سنويا للقيام باعمال الصيانة وحل المشاكل فيها .			
التاريخ المتوقع للبدء بالتنفيذ		المشروع يشمل اعمال تأسيس لخطوط الصرف الصحي الرئيسية والفرعية في بلوك 3			
مدة التنفيذ		يشمل المشروع أيضا عمل صيانة لشبكة المناهل ومواسير الصرف الصحي في بلوك 3			
60 يوما تقويميا					
الأهداف التنموية التي يعمل على تحقيقها		عدد المستفيدين المتوقع		أهداف مكون البرنامج/المشروع	
تأهيل وصيانة شبكات الصرف الصحي بنسبة 15 %		يخدم أكثر من 10000 نسمة بشكل مباشر، وكافة سكان البلدة البالغ تعدادهم 30000 نسمة بشكل غير مباشر.		<ul style="list-style-type: none"> توفير ظروف بيئية وصحية ملائمة للمواطنين عن طريق حل مشكلة تلف وتهالك شبكات الصرف الصحي انشاء شبكات صرف صحي للمنازل غير المنتفحة من الشبكة في بلوك 3 توفير فرص عمل لسكان المنطقة من خلال المشروع 	
المشاريع التي تمثل متعلبا سابقا لمكون البرنامج/المشروع		وصف مختصر لمكون البرنامج/المشروع وتكاليفه التقديرية			
		عناصر مكون البرنامج/المشروع		(بما في ذلك خدمات استشارية، معدات، بضائع، ... الخ) حسب مراحله	
		التكلفة التقديرية (\$) حسب الصرف الربع سنوي الخطة			
		الاولى		الثانية	
		25000		الثالثة	
		7500		الرابعة	
				اعمال تمديد مواسير الصرف الصحي	
				أعمال تركيب مناهل الصرف الصحي	

		5000		• أعمال الحفر لزوم شبكات الصرف الصحي
		7500		• أعمال فك وإعادة تركيب بلاط الانترلوك
		45000	دولار	المجموع (بالأرقام)
عملية الإدارة والتشغيل والصيانة*				متطلبات الأراضي (في حال ان مكون البرنامج/المشروع ذي بعد مكاني)*
كيف؟ سيتم فتح الشارع بعد الانتهاء من المشروع للاستخدام.				<input checked="" type="checkbox"/> الأرض متوفرة <input type="checkbox"/> الأرض غير متوفرة <input type="checkbox"/> المشروع ليس ذو بعد مكاني
<ul style="list-style-type: none"> • صيانة وقائية • صيانة علاجية 				
من؟ طاقم الصيانة في البلدية				في حالة عدم توفر الأرض، ما هي الترتيبات اللازمة لتوفيرها؟
العائد المادي السنوي المتوقع (\$) ؟ .				•
<input type="checkbox"/> نعم <input checked="" type="checkbox"/> لا				هل مكون البرنامج/المشروع ذو بعد مكاني؟ اذا كان نعم أدرج الخارطة
جهة التنفيذ المقترحة				
جهات أخرى (حدد)			الهيئة المحلية (حدد القسم/الأقسام المعنية)	
•			الدائرة الفنية	
جهة التمويل المقترحة				
جهات أخرى (حدد)			الهيئة المحلية (حدد ما يلي)	
• صندوق البلديات			بند الموازنة التي يندرج المشروع ضمنه:	
هل تم الحصول على موافقتها المبدئية؟ <input checked="" type="checkbox"/> نعم <input type="checkbox"/> لا			تكاليف تنفيذ مكون البرنامج/المشروع <input type="checkbox"/> متوفرة <input type="checkbox"/> متوفرة جزئياً <input checked="" type="checkbox"/> غير متوفرة	
المصادر/الاحتياجات اللازمة لتنفيذ مكون البرنامج/المشروع				
بناء قدرات الجهة المنفذة <input checked="" type="checkbox"/> غير مطلوب <input type="checkbox"/> مطلوب (حدد):			الموارد البشرية <input checked="" type="checkbox"/> متوفرة <input type="checkbox"/> متوفرة جزئياً <input type="checkbox"/> غير متوفرة	
دعم جماهيري <input type="checkbox"/> مطلوب <input checked="" type="checkbox"/> مطلوب جزئياً <input type="checkbox"/> غير مطلوب			دراسات/مخططات <input checked="" type="checkbox"/> متوفرة <input type="checkbox"/> متوفرة جزئياً <input type="checkbox"/> غير متوفرة	
الآثار المتوقعة لتنفيذ مكون البرنامج/المشروع*				
تدابير التخفيف:		سلبية:		إيجابية:
<ul style="list-style-type: none"> • مراعاة عمليات الحفريات، رش الماء • استعمال الإشارات لضبط السرعة • مسح شامل للمرأفق الواردة خلال التصميم • جدول زمني مناسب وتحديد ساعات العمل • تحديد ساعات محددة للعمل 		<ul style="list-style-type: none"> • الغبار المصاحب لأنشطة البناء • زيادة احتمال وقوع الحوادث • تعطيل محتمل لخطوط المياه أو مرأفق أخرى • زيادة تركيز الملوثات والضجيج • الضجيج والإزعاج 		<ul style="list-style-type: none"> • حل مشاكل شبكات الصرف الصحي في بلوك 3 • توفير ظروف بيئية وصحية ملائمة للمواطنين • توفير فرص عمل لسكان المنطقة من خلال المشروع • انجاز أعمال الصيانة لمناهل وشبكات الصرف الصحي والتي تشكل عبءاً ومصاريف إضافية على البلدية
المخاطر/المعيقات التي تواجه تنفيذ مكون البرنامج/المشروع				
إجراءات التغلب عليها			المخاطر/المعيقات	
البحث عن بدائل مقبولة تحقق المواصفات ومتطلبات المشروع			عدم توفر المواد وارتفاع أسعارها نتيجة الحصار	
•			•	
خارطة البعد المكاني لمكون البرنامج/المشروع*				

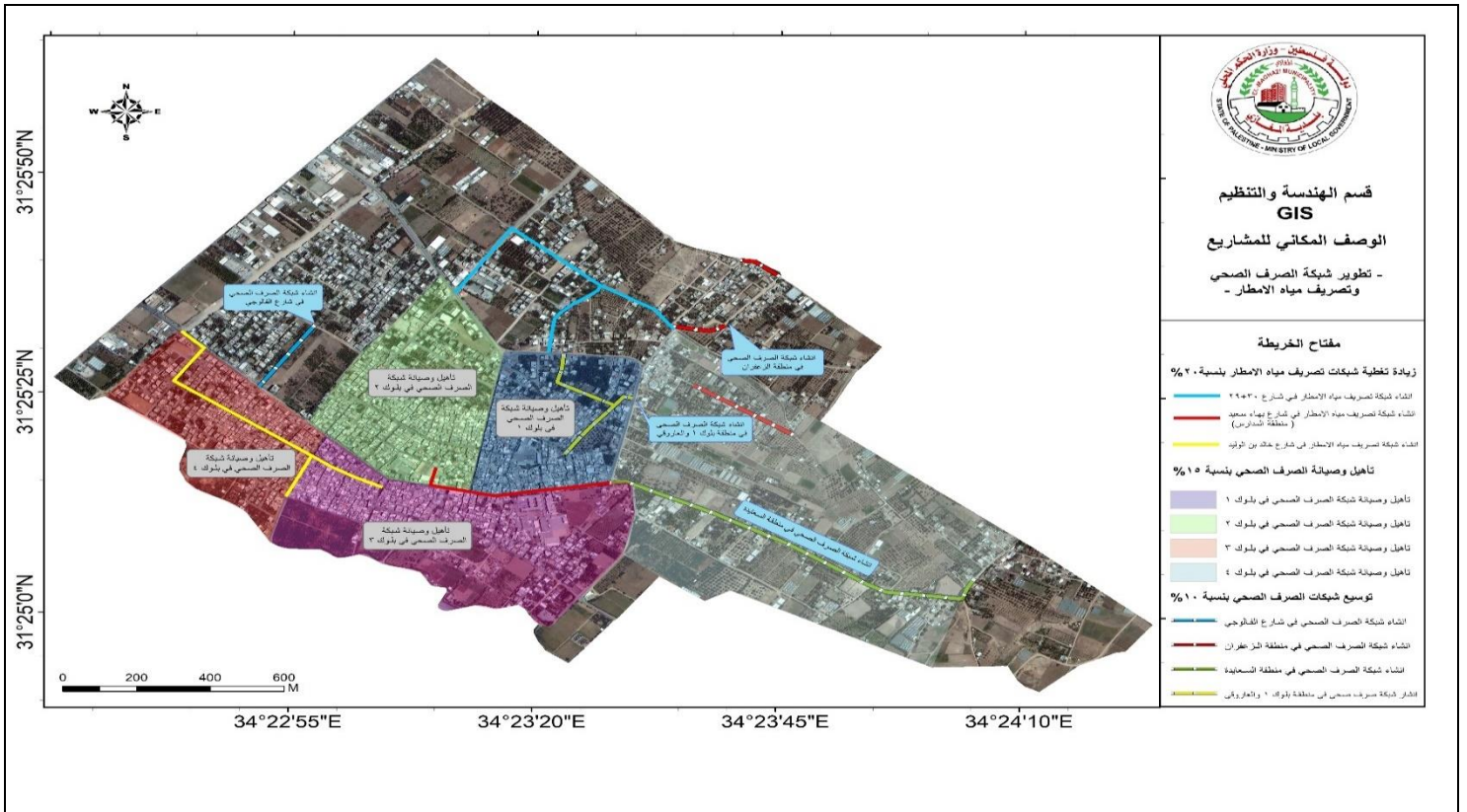

ملخص مكون برنامج/ مشروع تأهيل وصيانة شبكة الصرف الصحي في بلوك 4

اسم مكون البرنامج/المشروع: تأهيل وصيانة شبكة الصرف الصحي في بلوك 4		الرقم: EI/03/04	البرنامج : تأهيل وصيانة الشبكات القائمة EI/03.
مكان التنفيذ			
بلوك 4			
التاريخ المتوقع للبدء بالتنفيذ			
فيما .			
مدة التنفيذ			
60 يوما تقويميا			
الأهداف التنموية التي يعمل على تحقيقها			
تأهيل وصيانة شبكات الصرف الصحي بنسبة 15 %	يخدم أكثر من 8000 نسمة بشكل مباشر، وكافة سكان البلدة البالغ تعدادهم 30000 نسمة بشكل غير مباشر.	الفئة/ات المستهدفة (مرأة، شباب، فئات مهمشة، ... الخ)	يخدم الشارع جميع الفئات (الشباب، النساء، الاطفال، كبار السن، ذوي الاحتياجات الخاصة) وذلك خلال تنقلاتهم اليومية وخاصة السائقين والطلاب.
أهداف مكون البرنامج/المشروع			
<ul style="list-style-type: none"> توفير ظروف بيئية وصحية ملائمة للمواطنين عن طريق حل مشكلة تلف وتدهور شبكات الصرف الصحي انشاء شبكات صرف صحي للمنازل غير المنتفحة من الشبكة في بلوك 4 توفير فرص عمل لسكان المنطقة من خلال المشروع 			
وصف مختصر لمكون البرنامج/المشروع وتكاليفه التقديرية			
عناصر مكون البرنامج/المشروع		التكلفة التقديرية (\$)	
(بما في ذلك خدمات استشارية، معدات، بضائع، ... الخ) حسب مراحله		حسب الصرف الربع سنوي الخطة	
• أعمال تمديد مواسير الصرف الصحي		الاولى	25000
• أعمال تركيب مناهل الصرف الصحي		الثانية	7500
		الثالثة	
		الرابعة	

		5000		• أعمال الحفر لزوم شبكات الصرف الصحي
		7500		• أعمال فك وإعادة تركيب بلاط الانترلوك
المجموع (بالأرقام)			45000 دولار	
متطلبات الأراضي (في حال ان مكون البرنامج/المشروع ذي بعد مكاني)*			عملية الإدارة والتشغيل والصيانة*	
<input checked="" type="checkbox"/> الأرض متوفرة <input type="checkbox"/> الأرض غير متوفرة <input type="checkbox"/> المشروع ليس ذو بعد مكاني			<ul style="list-style-type: none"> • كيف؟ سيتم فتح الشارع بعد الانتهاء من المشروع للاستخدام. <ul style="list-style-type: none"> ▪ صيانة وقائية ▪ صيانة علاجية 	
في حالة عدم توفر الأرض، ما هي الترتيبات اللازمة لتوفيرها؟			<ul style="list-style-type: none"> • من؟ طاقم الصيانة في البلدية • العائد المادي السنوي المتوقع (\$) ؟ 	
هل مكون البرنامج/المشروع ذو بعد مكاني؟ اذا كان نعم أدرج الخارطة			<input checked="" type="checkbox"/> نعم <input type="checkbox"/> لا	
جهة التنفيذ المقترحة				
الهيئة المحلية (حدد القسم/الأقسام المعنية)			جهات أخرى (حدد)	
<ul style="list-style-type: none"> • الدائرة الفنية 			<ul style="list-style-type: none"> • 	
جهة التمويل المقترحة				
الهيئة المحلية (حدد ما يلي)			جهات أخرى (حدد)	
بند الموازنة التي يندرج المشروع ضمنه:			<ul style="list-style-type: none"> • صندوق البلديات 	
تكاليف تنفيذ مكون البرنامج/المشروع <input type="checkbox"/> متوفرة <input type="checkbox"/> متوفرة جزئياً <input checked="" type="checkbox"/> غير متوفرة			هل تم الحصول على موافقتها المبدئية؟ <input checked="" type="checkbox"/> نعم <input type="checkbox"/> لا	
المصادر/الاحتياجات اللازمة لتنفيذ مكون البرنامج/المشروع				
الموارد البشرية <input checked="" type="checkbox"/> متوفرة <input type="checkbox"/> متوفرة جزئياً <input type="checkbox"/> غير متوفرة			بناء قدرات الجهة المنفذة <input checked="" type="checkbox"/> غير مطلوب	
دراسات/مخططات <input checked="" type="checkbox"/> متوفرة <input type="checkbox"/> متوفرة جزئياً <input type="checkbox"/> غير متوفرة			مطلوب (حدد): <input type="checkbox"/> مطلوب <input checked="" type="checkbox"/> مطلوب جزئياً <input type="checkbox"/> غير مطلوب	
دعم جماهيري <input type="checkbox"/> مطلوب <input checked="" type="checkbox"/> مطلوب جزئياً <input type="checkbox"/> غير مطلوب				
الآثار المتوقعة لتنفيذ مكون البرنامج/المشروع*				
إيجابية:		سلبية:		تدابير التخفيف:
<ul style="list-style-type: none"> • حل مشاكل شبكات الصرف الصحي في بلوك 4 • توفير ظروف بيئية وصحية ملائمة للمواطنين • توفير فرص عمل لسكان المنطقة من خلال المشروع • انجاز أعمال الصيانة لمناهل وشبكات الصرف الصحي والتي تشكل عبءاً ومصاريف إضافية على البلدية 		<ul style="list-style-type: none"> • الغبار المصاحب لأنشطة البناء • زيادة احتمال وقوع الحوادث • تعطيل محتمل لخطوط المياه أو مرافق أخرى • زيادة تركيز الملوثات والضجيج • الضجيج والإزعاج 		<ul style="list-style-type: none"> • مراقبة عمليات الحفريات، رش الماء • استعمال الإشارات لضبط السرعة • مسح شامل للمرافق الواردة خلال التصميم • جدول زمني مناسب وتحديد ساعات العمل • تحديد ساعات محددة للعمل
المخاطر/المعيقات التي تواجه تنفيذ مكون البرنامج/المشروع				
المخاطر/المعيقات			إجراءات التغلب عليها	
<ul style="list-style-type: none"> • عدم توفر المواد وارتفاع أسعارها نتيجة الحصار • 			<ul style="list-style-type: none"> • البحث عن بدائل مقبولة تحقق المواصفات ومتطلبات المشروع • 	
خارطة البعد المكاني لمكون البرنامج/المشروع*				

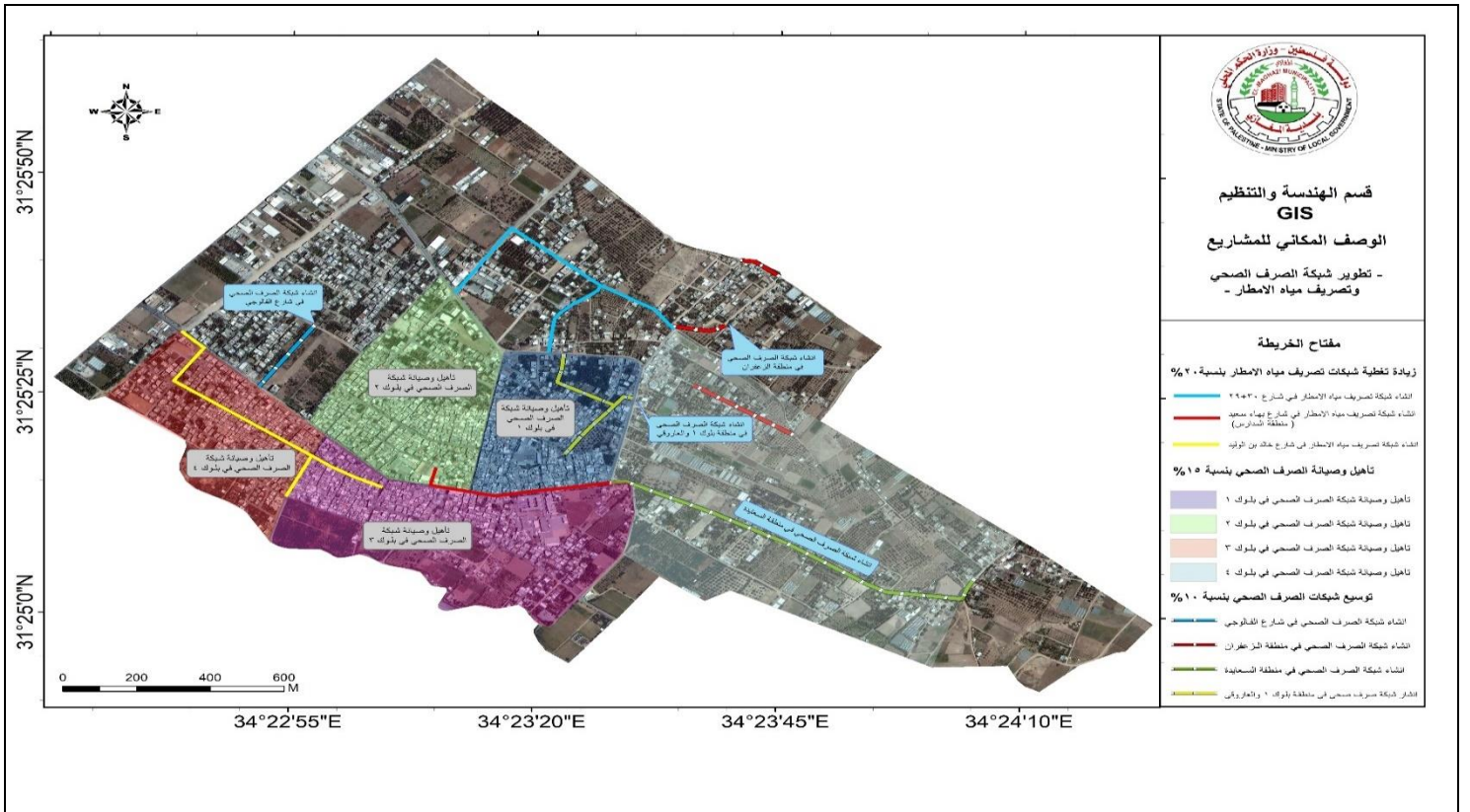

ملخص مكون برنامج/ مشروع انشاء شبكة صرف صحي منطقة السعيدة

اسم مكون البرنامج/المشروع: انشاء شبكة صرف صحي منطقة السعيدة		الرقم: EI/04/01		البرنامج : انشاء شبكات صرف صحي جديدة EI/04.	
مكان التنفيذ		خلفية عن مكون البرنامج/المشروع			
منطقة السعيدة		<p>تعاني منطقة السعيدة من عدم توفر شبكة صرف صحي تخدم المواطنين في المنطقة مما يجبر جميع اهل المنطقة من حفر ابار صرف صحي والتي تؤثر سلبا بكل تأكيد على خزان المياه الجوفي إضافة الى المكاره الصحية والاثار السلبية الجانبية إضافة الى المعاناة الكبيرة التي يعانيها اهل المنطقة والتي تتمثل في تفرغ هذه الابار عند امتلاءها .</p> <p>حيث سوف يشمل المشروع تمديد شبكة صرف صحي تخدم اهل المنطقة حيث يشمل المشروع الاعمال التالية</p> <ul style="list-style-type: none"> • أعمال تمديد مواسير صرف صحي • أعمال تركيب مناهل صرف صحي رئيسية 			
التاريخ المتوقع للبدء بالتنفيذ					
مدة التنفيذ					
30 يوما تقويميا					
الأهداف التنموية التي يعمل على تحقيقها		عدد المستفيدين المتوقع	الفئة/ات المستهدفة (مرأة، شباب، فئات مهمشة، ... الخ)	أهداف مكون البرنامج/المشروع	
توسيع شبكات الصرف الصحي بنسبة 10 %		يخدم أكثر من 600 نسمة بشكل مباشر، وكافة سكان البلدة البالغ تعدادهم 30000 نسمة بشكل غير مباشر.	يخدم الشارع جميع الفئات (الشباب، النساء، الاطفال، كبار السن، ذوي الاحتياجات الخاصة) وذلك خلال تنقلاتهم اليومية وخاصة السائقين والطلاب.	<ul style="list-style-type: none"> • توفير ظروف بيئية وصحية ملائمة للمواطنين عن طريق حل مشكلة تصريف مياه الصرف الصحي • انشاء شبكات صرف صحي للمنازل غير المنتفعة من الشبكة في منطقة السعيدة • توفير فرص عمل لسكان المنطقة من خلال المشروع 	
المشاريع التي تمثل متعلبا سابقا لمكون البرنامج/المشروع		وصف مختصر لمكون البرنامج/المشروع وتكاليفه التقديرية			
		التكلفة التقديرية (\$) حسب الصرف الربع سنوي الخطة		عناصر مكون البرنامج/المشروع (بما في ذلك خدمات استشارية، معدات، بضائع، ... الخ) حسب مراحلها	
		الاولى	الثانية	الثالثة	الرابعة
			50000		
		<ul style="list-style-type: none"> • أعمال تمديد مواسير الصرف الصحي 			

•		10000		• أعمال تركيب مناهل الصرف الصحي
		30000		• أعمال الحفر لزوم شبكات الصرف الصحي
		900000 دولار		المجموع (بالرقم)
عملية الإدارة والتشغيل والصيانة*			متطلبات الأراضي (في حال ان مكون البرنامج/المشروع ذي بعد مكاني)*	
• كيف سيتم فتح الشارع بعد الانتهاء من المشروع للاستخدام.	• الأرض متوفرة <input checked="" type="checkbox"/>	• صيانة وقائية	• الأرض غير متوفرة <input type="checkbox"/>	المشروع ليس ذو بعد مكاني <input type="checkbox"/>
• صيانة علاجية	• من؟ طاقم الصيانة في البلدية	• العائد المادي السنوي المتوقع (\$) ؟	• هل مكون البرنامج/المشروع ذو بعد مكاني؟ اذا كان نعم أدرج الخارطة	
	• نعم <input checked="" type="checkbox"/> لا <input type="checkbox"/>			
جهة التنفيذ المقترحة				
جهات أخرى (حدد)			الهيئة المحلية (حدد القسم/الأقسام المعنية)	
			الدائرة الفنية	
جهة التمويل المقترحة				
جهات أخرى (حدد)			الهيئة المحلية (حدد ما يلي)	
• صندوق البلديات	بند الموازنة التي يندرج المشروع ضمنه:			
هل تم الحصول على موافقتها المبدئية؟ <input checked="" type="checkbox"/> نعم <input type="checkbox"/> لا	تكاليف تنفيذ مكون البرنامج/المشروع	متوفرة <input type="checkbox"/>	متوفرة جزئياً <input type="checkbox"/>	غير متوفرة <input checked="" type="checkbox"/>
	متوفرة			
المصادر/الاحتياجات اللازمة لتنفيذ مكون البرنامج/المشروع				
بناء قدرات الجهة المنفذة <input checked="" type="checkbox"/> غير مطلوب <input type="checkbox"/>	الموارد البشرية <input checked="" type="checkbox"/> متوفرة <input type="checkbox"/> متوفرة جزئياً <input type="checkbox"/> غير متوفرة <input type="checkbox"/>			
مطلوب (حدد):	دراسات/مخططات <input checked="" type="checkbox"/> متوفرة <input type="checkbox"/> متوفرة جزئياً <input type="checkbox"/> غير متوفرة <input type="checkbox"/>			
دعم جماهيري <input type="checkbox"/> مطلوب <input checked="" type="checkbox"/> مطلوب جزئياً <input type="checkbox"/> غير مطلوب <input type="checkbox"/>				
الآثار المتوقعة لتنفيذ مكون البرنامج/المشروع*				
تدابير التخفيف:	سلبية:	إيجابية:		
• مر اقبة عمليات الحفريات، رش الماء	• الغبار المصاحب لأنشطة البناء	• حل مشاكل تصريف الصرف الصحي في		
• استعمال الإشارات لضبط السرعة	• زيادة احتمال وقوع الحوادث	• بلوك منطقة السعايدة		
• مسح شامل للمر افق الواردة خلال التصميم	• تعطيل محتمل لخطوط المياه أو مر افق أخرى	• توفير ظروف بيئية وصحية ملائمة		
• جدول زمني مناسب وتحديد ساعات العمل	• زيادة تركيز الملوثات والضجيج	• للمواطنين		
• تحديد ساعات محددة للعمل	• الضجيج والإزعاج	• توفير فرص عمل لسكان المنطقة من خلال المشروع		
		•		
المخاطر/المعيقات التي تواجه تنفيذ مكون البرنامج/المشروع				
إجراءات التغلب عليها			المخاطر/المعيقات	
• البحث عن بدائل مقبولة تحقق المواصفات ومتطلبات المشروع			• عدم توفر المواد وارتفاع أسعارها نتيجة الحصار	
•			•	
خارطة البعد المكاني لمكون البرنامج/المشروع*				

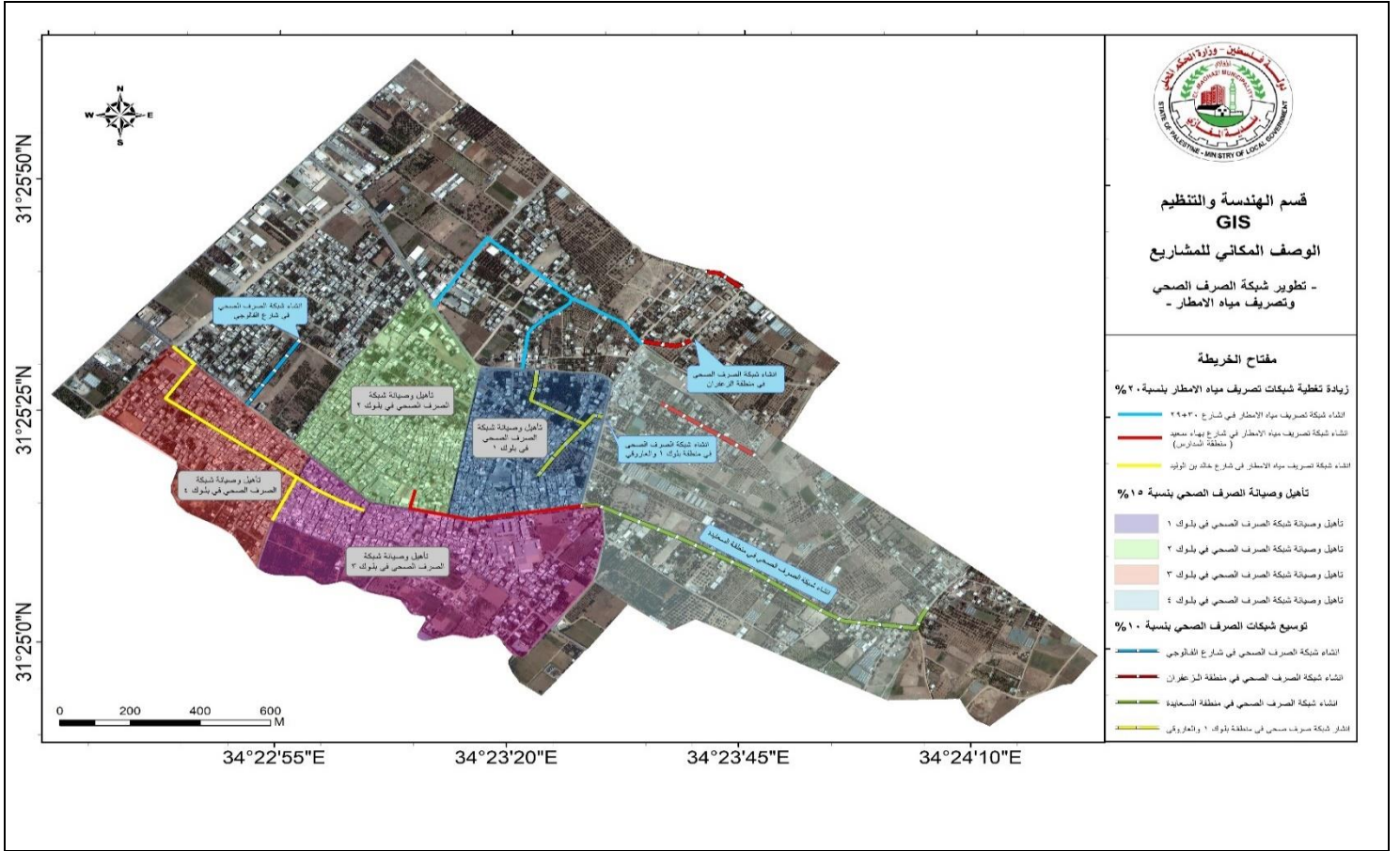

ملخص مكون برنامج/ مشروع تطوير وانارة شارع رقم 1 (بين المغازي والمصدر)

اسم مكون البرنامج/المشروع: تطوير وانارة شارع رقم 1 (بين المغازي والمصدر)		الرقم: EI/05/01	البرنامج: تطوير البنية التحتية للطرق وصيانتها EI/05
مكان التنفيذ	خلفية عن مكون البرنامج/المشروع		
التاريخ المتوقع للبدء بالتنفيذ	يعاني شارع رقم 1 الواقع ما بين بلديتي المغازي والمصدر من مشكلة تجمع المياه والاحوال الناتجة عن عدم رصف الشارع خاصة في فصل الشتاء مما يتسبب في مشكلة بيئية وصحية خطيرة كما تتسبب هذه البرك في إعاقة حركة السير في هذا الشارع مع العلم بان مياه الامطار الواردة من وادي أبو رشيد تمر بهذا الشارع على شكل جريان سطحي ونظرا لسوء حالة هذا الشارع وضعف مستوي الخدمات فيه فانه يكلف البلدية مبالغ كبيرة سنويا للقيام بأعمال الصيانة وحل المشاكل وردم الحفر فيها .		
2023	<ul style="list-style-type: none"> المشروع يشمل اعمال تأسيس لخطوط المياه والصرف الصحي الرئيسية والفرعية يشمل المشروع اعمال تمديد خط لتصريف مياه الامطار وربطه على عبارة المطر في شارع صلاح الدين يشمل المشروع اعمال الانارة والتأسيس لخدمات الكهرباء والاتصالات يشمل المشروع أيضا عمل احزمة خرسانية وتركيب شبك لقطع الأراضي الخاصة بالمواطنين يشمل المشروع أيضا اعمال الطرق ورصف بالأسفلت سمك 6سم بالإضافة لطبقة بيس كورس سمك 20سم وطبقة كركار سمك 20سم 		
مدة التنفيذ	120 يوما تقويميا		
الأهداف التنموية التي يعمل على تحقيقها	عدد المستفيدين المتوقع	الفئة/ات المستهدفة (مرأة، شباب، فئات مهمشة، ... الخ)	أهداف مكون البرنامج/المشروع
<ul style="list-style-type: none"> تطوير وتأهيل شبكة الطرق الرئيسية وانارتها توسيع شبكات الصرف الصحي زيادة تغطية شبكات تصريف مياه الامطار 	يخدم أكثر من 10000 نسمة بشكل مباشر، وكافة سكان البلدة البالغ تعدادهم 32000 نسمة بشكل غير مباشر بالإضافة لسكان المناطق المجاورة	يخدم الشارع جميع الفئات (الشباب، النساء، الاطفال، كبار السن، ذوي الاحتياجات الخاصة). وذلك خلال تنقلاتهم اليومية وخاصة السائقين والطلاب.	<ul style="list-style-type: none"> حل مشكلة تصريف مياه الامطار توفير ظروف بيئية وصحية ملائمة للمواطنين عن طريق حل مشكلة تطاير الغبار والأتربة في فصل الصيف تسهيل حركة السير في المنطقة توفير فرص عمل لسكان المنطقة من خلال المشروع
المشاريع التي تمثل متعلبا سابقا	وصف مختصر لمكون البرنامج/المشروع وتكاليفه التقديرية		

مكون البرنامج/المشروع	التكلفة التقديرية (\$) حسب الصرف الربع سنوي الخطة				عناصر مكون البرنامج/المشروع (بما في ذلك خدمات استشارية، معدات، بضائع، ... الخ) حسب مرحله
	الاولى	الثانية	الثالثة	الرابعة	
<ul style="list-style-type: none"> • • • 	500000				<ul style="list-style-type: none"> • اعمال المياه والصرف الصحي وتصريف مياه الامطار
	50				<ul style="list-style-type: none"> • اعمال الانارة
	950000				<ul style="list-style-type: none"> • اعمال الطرق
					•
					•
	المجموع (بالارقام) 1500000 دولار				
عملية الإدارة والتشغيل والصيانة*					متطلبات الأراضي (في حال ان مكون البرنامج/المشروع ذي بعد مكاني)*
<ul style="list-style-type: none"> • كيف سيتم فتح الشارع بعد الانتهاء من المشروع للاستخدام. <ul style="list-style-type: none"> ▪ صيانة وقائية ▪ صيانة علاجية 					<input checked="" type="checkbox"/> الأرض متوفرة <input type="checkbox"/> الأرض غير متوفرة <input type="checkbox"/> المشروع ليس ذو بعد مكاني
<ul style="list-style-type: none"> • من؟ طاقم الصيانة في البلدية 					في حالة عدم توفر الأرض، ما هي الترتيبات اللازمة لتوفيرها؟
<ul style="list-style-type: none"> • العائد المادي السنوي المتوقع (\$) ؟ . 					•
<input checked="" type="checkbox"/> نعم <input type="checkbox"/> لا					هل مكون البرنامج/المشروع ذو بعد مكاني؟ اذا كان نعم أدرج الخارطة
جهة التنفيذ المقترحة					
جهات أخرى (حدد)			الهيئة المحلية (حدد القسم/الأقسام المعنية)		
• الدائرة الفنية					
جهة التمويل المقترحة					
جهات أخرى (حدد)			الهيئة المحلية (حدد ما يلي)		
بند الموازنة التي يندرج المشروع ضمنه:					
<ul style="list-style-type: none"> • صندوق البلديات 					
هل تم الحصول على موافقتها المبدئية؟ <input checked="" type="checkbox"/> نعم <input type="checkbox"/> لا			تكاليف تنفيذ مكون البرنامج/المشروع <input type="checkbox"/> متوفرة <input type="checkbox"/> متوفرة جزئياً <input checked="" type="checkbox"/> غير متوفرة		
المصادر/الاحتياجات اللازمة لتنفيذ مكون البرنامج/المشروع					
<ul style="list-style-type: none"> • بناء قدرات الجهة المنفذة <input checked="" type="checkbox"/> غير مطلوب <input type="checkbox"/> مطلوب (حدد): _____ • دعم جماهيري <input type="checkbox"/> مطلوب <input checked="" type="checkbox"/> مطلوب جزئياً <input type="checkbox"/> غير مطلوب 			<ul style="list-style-type: none"> • الموارد البشرية <input checked="" type="checkbox"/> متوفرة <input type="checkbox"/> متوفرة جزئياً <input type="checkbox"/> غير متوفرة • دراسات/مخططات <input checked="" type="checkbox"/> متوفرة <input type="checkbox"/> متوفرة جزئياً <input type="checkbox"/> غير متوفرة 		
الاثار المتوقعة لتنفيذ مكون البرنامج/المشروع*					
تدابير التخفيف:		سلبية:		ايجابية:	
<ul style="list-style-type: none"> • مراعاة عمليات الحفريات، رش الماء • استعمال الإشارات لضبط السرعة • مسح شامل للمر افق الواردة خلال التصميم • جدول زمني مناسب وتحديد ساعات العمل • تحديد ساعات محددة للعمل 		<ul style="list-style-type: none"> • الغبار المصاحب لأنشطة البناء • زيادة احتمال وقوع الحوادث • تعطيل محتمل لخطوط المياه أو مر افق أخرى • زيادة تركيز الملوثات والضجيج • الضجيج والإزعاج 		<ul style="list-style-type: none"> • حل مشكلة تصريف مياه الامطار • توفير ظروف بيئية وصحية ملائمة للمواطنين عن طريق حل مشكلة تطاير الغبار والأتربة في فصل الصيف • تسهيل حركة السير في المنطقة • توفير فرص عمل لسكان المنطقة من خلال المشروع 	
المخاطر/المعيقات التي تواجه تنفيذ مكون البرنامج/المشروع					
إجراءات التغلب عليها			المخاطر/المعيقات		
<ul style="list-style-type: none"> • البحث عن بدائل مقبولة تحقق المواصفات ومتطلبات المشروع 			<ul style="list-style-type: none"> • عدم توفر المواد وارتفاع أسعارها نتيجة الحصار 		
•			•		
خارطة البعد المكاني لمكون البرنامج/المشروع*					

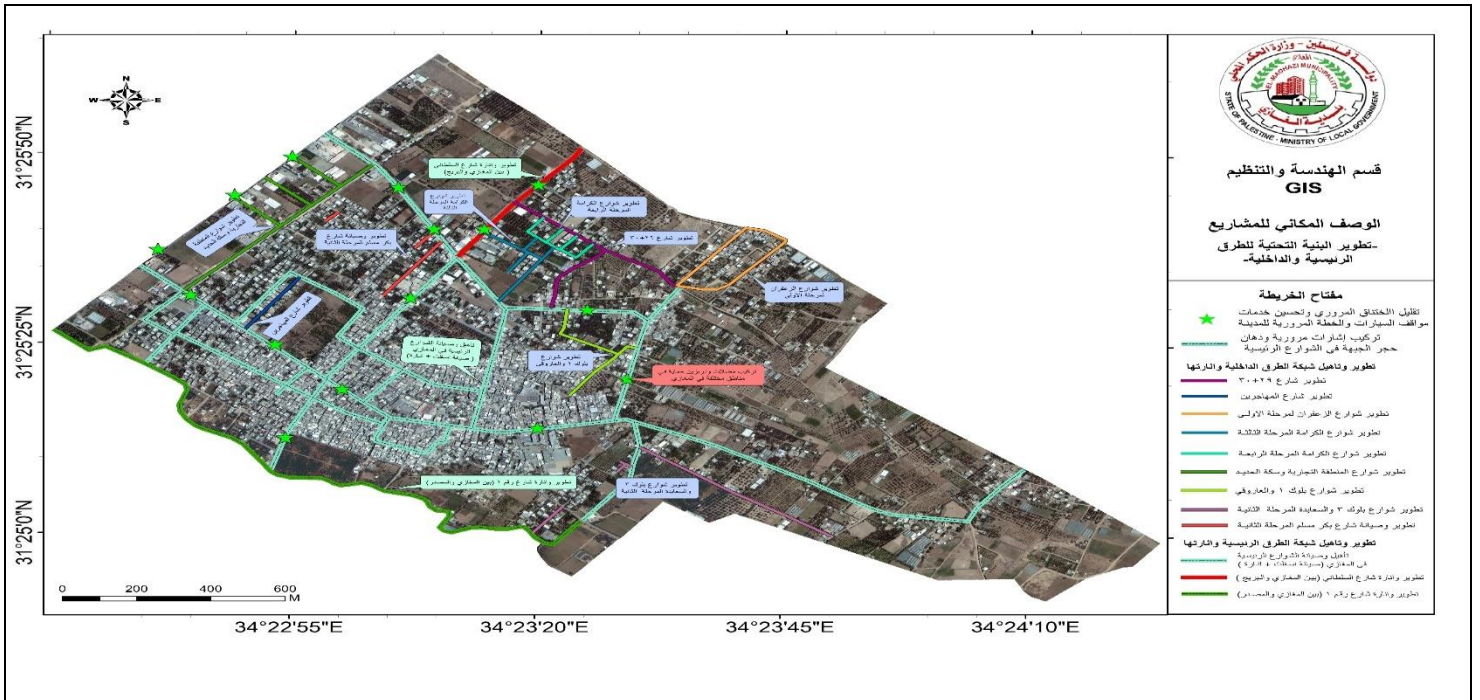

ملخص مكون برنامج/ مشروع تطوير و اناة شارع السلطاني (بين المغازي والبرج)

اسم مكون البرنامج/المشروع: تطوير و اناة شارع السلطاني (بين المغازي والبرج)		الرقم: EI/05/02	البرنامج : تطوير البنية التحتية للطرق وصيانتها EI/05.		
مكان التنفيذ	خلفية عن مكون البرنامج/المشروع				
التاريخ المتوقع للبدء بالتنفيذ	يعاني شارع السلطاني الواقع ما بين بلديتي المغازي والبرج ويربط بينهما من مشكلة تجمع المياه والاحوال الناتجة عن قدم طبقة الرصف في الشارع خاصة في فصل الشتاء مما يتسبب في مشكلة ببنية وصحية خطيرة كما تتسبب هذه البرك في إعاقة حركة السير في هذا الشارع ونظرا لسوء حالة هذا الشارع وضعف مستوي الخدمات فيه فانه يكلف البلدية مبالغ كبيرة سنويا للقيام بأعمال الصيانة وحل المشاكل وردم الحفر فيها .				
2024	<ul style="list-style-type: none"> المشروع يشمل اعمال تأسيس لخطوط المياه والصرف الصحي الرئيسية والفرعية يشمل المشروع اعمال تمديد خط لتصريف مياه الامطار وربطه على عبارة المطر في شارع صلاح الدين يشمل المشروع اعمال الانارة والتأسيس لخدمات الكهرباء والاتصالات يشمل المشروع أيضا عمل احزمة خرسانية وتركيب شبك لقطع الأراضي الخاصة بالمواطنين يشمل المشروع أيضا اعمال الطرق ورصف بالاسفلت سمك 6سم بالإضافة لطبقة بيس كورس سمك 20سم وطبقة كركار سمك 20سم 				
مدة التنفيذ	150 يوما تقويميا				
الأهداف التنموية التي يعمل على تحقيقها	عدد المستفيدين المتوقع	الفئة/ات المستهدفة (مرأة، شباب، فئات مهمشة، ... الخ)	أهداف مكون البرنامج/المشروع		
<ul style="list-style-type: none"> تطوير وتاهيل شبكة الطرق الرئيسية و انارتها توسيع شبكات الصرف الصحي زيادة تغطية شبكات تصريف مياه الامطار 	يخدم أكثر من 10000 نسمة بشكل مباشر، وكافة سكان البلدة البالغ تعدادهم 32000 نسمة بشكل غير مباشر بالإضافة لسكان المناطق المجاورة	يخدم الشارع جميع الفئات (الشباب، النساء، الأطفال، كبار السن، ذوي الاحتياجات الخاصة)، وذلك خلال تنقلاتهم اليومية وخاصة السائقين والطلاب.	<ul style="list-style-type: none"> حل مشكلة تصريف مياه الامطار توفير ظروف ببنية وصحية ملائمة للمواطنين عن طريق حل مشكلة تطاير الغبار والأتربة في فصل الصيف تسهيل حركة السير في المنطقة توفير فرص عمل لسكان المنطقة من خلال المشروع 		
المشاريع التي تمثل متطلبها سابقا لمكون البرنامج/المشروع	وصف مختصر لمكون البرنامج/المشروع وتكاليفه التقديرية				
	التكلفة التقديرية (\$) حسب الصرف الربع سنوي الخطة		عناصر مكون البرنامج/المشروع (بما في ذلك خدمات استشارية، معدات، بضائع، ... الخ) حسب مراحلها		
	الاولى	الثانية	الثالثة	الرابعة	<ul style="list-style-type: none"> اعمال التسوية اعمال المياه والصرف الصحي وتصريف مياه الامطار اعمال الانارة

					• أعمال الطرق
					•
					•
	700000 دولار			المجموع (بالرقم)	
عملية الإدارة والتشغيل والصيانة*			متطلبات الأراضي (في حال ان مكون البرنامج/المشروع ذي بعد مكاني)*		
<ul style="list-style-type: none"> كيف؟ سيتم فتح الشارع بعد الانتهاء من المشروع للاستخدام. صيانة وقائية صيانة علاجية 			<input checked="" type="checkbox"/> الأرض متوفرة <input type="checkbox"/> الأرض غير متوفرة <input type="checkbox"/> المشروع ليس ذو بعد مكاني		
من؟ طاقم الصيانة في البلدية			في حالة عدم توفر الأرض، ما هي الترتيبات اللازمة لتوفيرها؟		
<ul style="list-style-type: none"> العائد المادي السنوي المتوقع (\$) ؟ . 			•		
لا <input type="checkbox"/> نعم <input checked="" type="checkbox"/>			هل مكون البرنامج/المشروع ذو بعد مكاني؟ اذا كان نعم أدرج الخارطة		
جهة التنفيذ المقترحة					
جهات أخرى (حدد)			الهيئة المحلية (حدد القسم/الأقسام المعنية)		
•			• الدائرة الفنية		
جهة التمويل المقترحة					
جهات أخرى (حدد)			الهيئة المحلية (حدد ما يلي)		
• صندوق البلديات			بند الموازنة التي يندرج المشروع ضمنه:		
هل تم الحصول على موافقتها المبدئية؟ <input checked="" type="checkbox"/> نعم <input type="checkbox"/> لا			تكاليف تنفيذ مكون البرنامج/المشروع <input type="checkbox"/> متوفرة <input type="checkbox"/> متوفرة جزئيا <input checked="" type="checkbox"/> غير متوفرة		
المصادر/الاحتياجات اللازمة لتنفيذ مكون البرنامج/المشروع					
بناء قدرات الجهة المنفذة <input checked="" type="checkbox"/> غير مطلوب <input type="checkbox"/> مطلوب (حدد):			الموارد البشرية <input checked="" type="checkbox"/> متوفرة <input type="checkbox"/> متوفرة جزئيا <input type="checkbox"/> غير متوفرة		
دعم جماهيري <input type="checkbox"/> مطلوب <input checked="" type="checkbox"/> مطلوب جزئيا <input type="checkbox"/> غير مطلوب			دراسات/مخططات <input checked="" type="checkbox"/> متوفرة <input type="checkbox"/> متوفرة جزئيا <input type="checkbox"/> غير متوفرة		
الآثار المتوقعة لتنفيذ مكون البرنامج/المشروع*					
تدابير التخفيف:		سلبية:		إيجابية:	
<ul style="list-style-type: none"> مراقبة عمليات الحفريات، رش الماء استعمال الإشارات لضبط السرعة مسح شامل للمر افق الواردة خلال التصميم جدول زمني مناسب وتحديد ساعات العمل تحديد ساعات محددة للعمل 		<ul style="list-style-type: none"> الغبار المصاحب لأنشطة البناء زيادة احتمال وقوع الحوادث تعطيل محتمل لخطوط المياه أو مر افق أخرى زيادة تركيز الملوثات والضجيج الضجيج والإزعاج 		<ul style="list-style-type: none"> حل مشكلة تصريف مياه الامطار توفير ظروف بيئية وصحية ملائمة للمواطنين عن طريق حل مشكلة تطاير الغبار والأتربة في فصل الصيف تسهيل حركة السير في المنطقة توفير فرص عمل لسكان المنطقة من خلال المشروع 	
المخاطر/المعيقات التي تواجه تنفيذ مكون البرنامج/المشروع					
إجراءات التغلب عليها			المخاطر/المعيقات		
<ul style="list-style-type: none"> البحث عن بدائل مقبولة تحقق المواصفات ومتطلبات المشروع 			<ul style="list-style-type: none"> عدم توفر المواد وارتفاع اسعارها نتيجة الحصار 		
•			•		
خارطة البعد المكاني لمكون البرنامج/المشروع*					

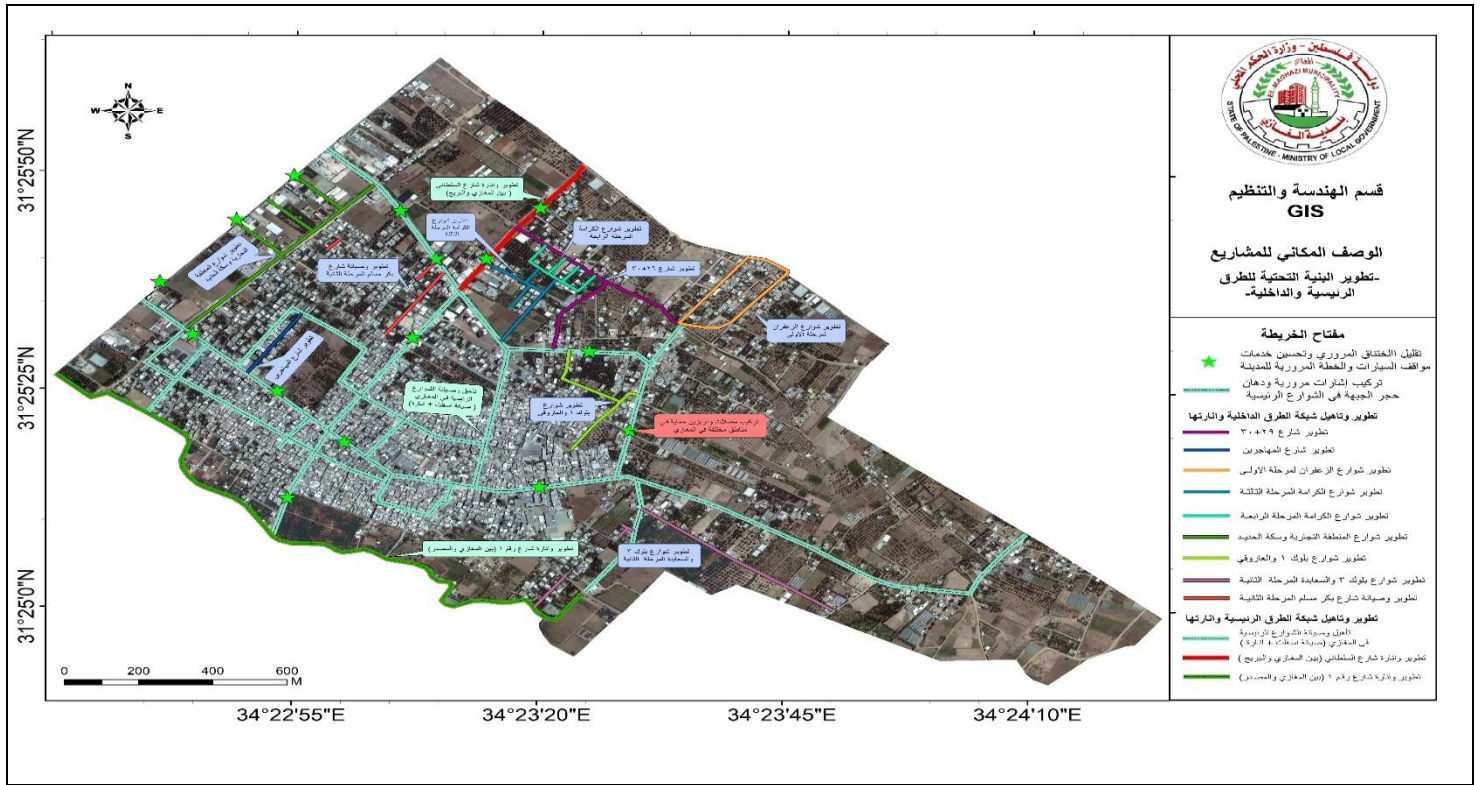

ملخص مكون برنامج/ مشروع تأهيل وصيانة الشوارع الرئيسية في المغازي

اسم مكون البرنامج/المشروع: تأهيل وصيانة الشوارع الرئيسية في المغازي		الرقم: EI/06/01	البرنامج: تأهيل وصيانة الطرق القائمة EI/06.		
مكان التنفيذ	خلفية عن مكون البرنامج/المشروع				
التاريخ المتوقع للبدء بالتنفيذ	تعاني الشوارع الرئيسية في المغازي من قدم طبقات الرصف فيها وتكون حفر فيها مما يسبب مشكلة تجمع المياه والاحوال فيها خاصة في فصل الشتاء مما يتسبب في مشكلة بيئية وصحية خطيرة كما تسبب هذه البرك في إعاقة حركة السير في هذه الشوارع ونظرا لسوء حالة هذه الشوارع وضعف مستوي الخدمات فيها فانها تكلف البلدية مبالغ كبيرة سنويا للقيام باعمال الصيانة وحل المشاكل وردم الحفر فيها .				
2026-2023					
مدة التنفيذ	<ul style="list-style-type: none"> المشروع يشمل اعمال الصيانة الضرورية سواء إزالة طبقات الرصف القديمة وإعادة تنفيذها او اعمال الترقيع الضرورية بطبقات الأسفلت واجراء صيانة ودهان لحجر الجبهة 				
30 يوما تقويميا					
الأهداف التنموية التي يعمل على تحقيقها	عدد المستفيدين المتوقع	الفئة/ات المستهدفة (مرأة، شباب، فئات مهمشة، ... الخ)	أهداف مكون البرنامج/المشروع		
<ul style="list-style-type: none"> تطوير وتأهيل شبكة الطرق الرئيسية واتارتها 	جميع سكان المغازي البالغ عددهم 32000 نسمة بالإضافة للزوار من سكان المناطق المجاورة	يخدم المشروع جميع الفئات (الشباب، النساء، الاطفال، كبار السن، ذوي الاحتياجات الخاصة). وذلك خلال تنقلاتهم اليومية وخاصة السائقين والطلاب.	<ul style="list-style-type: none"> حل مشكلة تصريف مياه الامطار توفير ظروف بيئية وصحية ملائمة للمواطنين عن طريق حل مشكلة تظاير الغبار والأتربة في فصل الصيف تسهيل حركة السير في المنطقة توفير فرص عمل لسكان المنطقة من خلال المشروع 		
المشاريع التي تمثل متطلبا سابقا لمكون البرنامج/المشروع	وصف مختصر لمكون البرنامج/المشروع وتكاليفه التقديرية				
	التكلفة التقديرية (\$) حسب الصرف الربع سنوي الخطة		عناصر مكون البرنامج/المشروع (بما في ذلك خدمات استشارية، معدات، بضائع، ... الخ) حسب مراحل		
	الاولى	الثانية	الثالثة	الرابعة	<ul style="list-style-type: none"> اعمال صيانة طبقات الاسفلت اعمال صيانة ودهان حجر الجبهة

		• اعمال صيانة الرصيف	
المجموع (بالأرقام)		100000 دولار	
متطلبات الأراضي (في حال ان مكون البرنامج/المشروع ذي بعد مكاني)*		عملية الإدارة والتشغيل والصيانة*	
<input checked="" type="checkbox"/> الأرض متوفرة <input type="checkbox"/> الأرض غير متوفرة <input type="checkbox"/> المشروع ليس ذو بعد مكاني		• كيف؟ سيتم فتح الشارع بعد الانتهاء من المشروع للاستخدام. • صيانة وقائية • صيانة علاجية	
في حالة عدم توفر الأرض، ما هي الترتيبات اللازمة لتوفيرها؟		• من؟ طاقم الصيانة في البلدية	
•		• العائد المادي السنوي المتوقع (\$) ؟	
هل مكون البرنامج/المشروع ذو بعد مكاني؟ اذا كان نعم أدرج الخارطة		<input checked="" type="checkbox"/> نعم <input type="checkbox"/> لا	
جهة التنفيذ المقترحة			
الهيئة المحلية (حدد القسم/الأقسام المعنية)		جهات أخرى (حدد)	
• الدائرة الفنية		•	
جهة التمويل المقترحة			
الهيئة المحلية (حدد ما يلي)		جهات أخرى (حدد)	
بند الموازنة التي يندرج المشروع ضمنه:		• صندوق البلديات	
تكاليف تنفيذ مكون البرنامج/المشروع <input type="checkbox"/> متوفرة <input type="checkbox"/> متوفرة جزئياً <input checked="" type="checkbox"/> غير متوفرة		هل تم الحصول على موافقتها المبدئية؟ <input checked="" type="checkbox"/> نعم <input type="checkbox"/> لا	
المصادر/الاحتياجات اللازمة لتنفيذ مكون البرنامج/المشروع			
الموارد البشرية <input checked="" type="checkbox"/> متوفرة <input type="checkbox"/> متوفرة جزئياً <input type="checkbox"/> غير متوفرة دراسات/مخططات <input checked="" type="checkbox"/> متوفرة <input type="checkbox"/> متوفرة جزئياً <input type="checkbox"/> غير متوفرة		بناء قدرات الجهة المنفذة <input checked="" type="checkbox"/> غير مطلوب <input type="checkbox"/> مطلوب (حدد): _____ دعم جماهيري <input type="checkbox"/> مطلوب <input checked="" type="checkbox"/> مطلوب جزئياً <input type="checkbox"/> غير مطلوب	
الآثار المتوقعة لتنفيذ مكون البرنامج/المشروع*			
إيجابية:		سلبية:	
1- توفير الظروف البيئية والصحية المناسبة للمواطنين 2- تسهيل حركة السير للمواطنين والسيارات 3- توفير فرص عمل للمواطنين 4- تخفيف مصاريف الصيانة المتكررة عن كاهل البلدية 5- الحفاظ علي الطرق والرصفة وزيادة عمرها الافتراضي		• الغبار المصاحب لأنشطة البناء • زيادة احتمال وقوع الحوادث • تعطيل محتمل لخطوط المياه أو مرافق أخرى • زيادة تركيز الملوثات والضجيج • الضجيج والإزعاج	
المخاطر/المعيقات التي تواجه تنفيذ مكون البرنامج/المشروع			
المخاطر/المعيقات		إجراءات التغلب عليها	
• عدم توفر المواد وارتفاع أسعارها نتيجة الحصار		• البحث عن بدائل مقبولة تحقق المواصفات ومتطلبات المشروع	
•		•	
خارطة البعد المكاني لمكون البرنامج/المشروع*			



ملخص مكون برنامج/ مشروع تطوير شوارع بلوك 3 والسعايدة المرحلة الثانية

اسم مكون البرنامج/المشروع: تطوير شوارع بلوك 3 والسعايدة المرحلة الثانية		الرقم: EI/07/01	البرنامج: تطوير شوارع داخلية جديدة EI/07.
خلفية عن مكون البرنامج/المشروع			
مكان التنفيذ	تعاين بعض الشوارع في منطقة بلوك 3 والسعايدة من سوء وضعها بسبب عدم رصفها وكونها ترابية حيث تتكون برك المياه والطين في فصل الشتاء مما يعيق حركة المواطنين وخاصة طلاب المدارس وكذلك في فصل الصيف ينبعث الغبار في الهواء من حركة السيارات مما يؤدي إلى تلوث البيئة المحيطة ويؤثر سلبا على راحة المواطنين وصحتهم لذلك عكفت البلدية على تليط جزء من هذه الشوارع وبقيت شوارع لم يتم تليطها والبلدية بحاجة لاستكمال تطوير المنطقة، ومن ضمن مبررات المشروع الاتي :-		
التاريخ المتوقع للبدء بالتنفيذ	عدم رصف الشوارع في المنطقة أدى إلى تردي الوضع الصحي والبيئي فيها وانتشار المكاره الصحية وانتشار الأمراض والأوبئة.		
2025	أدى كذلك إلى انتشار الحفر والابار الامتصاصية إلى تلوث المياه الجوفية وذلك نتيجة لتسرب مياه الصرف الصحي إلى الخزان الجوفي في هذه المنطقة.		
مدة التنفيذ	60 يوما تقويميا		
الأهداف التنموية التي يعمل على تحقيقها	عدد المستفيدين المتوقع	الفئة/ات المستهدفة (مرأة، شباب، فئات مهمشة، ... الخ)	أهداف مكون البرنامج/المشروع
تطوير وتاهيل شبكة الطرق الداخلية في الأحياء وشارتها وموائمتها لاحتياجات السكان	يخدم أكثر من 3000 نسمة بشكل مباشر، وكافة سكان البلدة البالغ تعدادهم 32000 نسمة بشكل غير مباشر.	يخدم الشارع جميع الفئات (الشباب، النساء، الأطفال، كبار السن، ذوي الاحتياجات الخاصة) وذلك خلال تنقلاتهم اليومية وخاصة السائقين والطلاب.	<ul style="list-style-type: none"> حل مشكلة تصريف مياه الامطار توفير ظروف بيئية وصحية ملائمة للمواطنين عن طريق حل مشكلة تطاير الغبار والأتربة في فصل الصيف تسهيل حركة السير في المنطقة توفير فرص عمل لسكان المنطقة من خلال المشروع
توسيع شبكات الصرف الصحي			
المشاريع التي تمثل متعلبا سابقا لمكون البرنامج/المشروع	وصف مختصر لمكون البرنامج/المشروع وتكاليفه التقديرية		
	عناصر مكون البرنامج/المشروع		تكاليف التقديرية (\$)
	(بما في ذلك خدمات استشارية، معدات، بضائع، ... الخ) حسب مراحلها		حسب الصرف الربع سنوي الخطة
	الاولى	الثانية	الثالثة
	الرابعة		

•					• اعمال التسوية
•					• اعمال المياه والصرف الصحي
					• اعمال الانارة
					• اعمال البيسكورس
					• اعمال حجر الجبهة
					• اعمال البلاط
80000 دولار					المجموع (بالرقام)
عملية الإدارة والتشغيل والصيانة*					متطلبات الأراضي (في حال ان مكون البرنامج/المشروع ذي بعد مكاني)*
• كيف؟ سيتم فتح الشارع بعد الانتهاء من المشروع للاستخدام. • صيانة وقائية • صيانة علاجية					<input checked="" type="checkbox"/> الأرض متوفرة <input type="checkbox"/> الأرض غير متوفرة <input type="checkbox"/> المشروع ليس ذو بعد مكاني
• من؟ طاقم الصيانة في البلدية					في حالة عدم توفر الأرض، ما هي الترتيبات اللازمة لتوفيرها؟
• العائد المادي السنوي المتوقع (\$) ؟ .					•
<input checked="" type="checkbox"/> نعم <input type="checkbox"/> لا					هل مكون البرنامج/المشروع ذو بعد مكاني؟ اذا كان نعم أدرج الخارطة
جهة التنفيذ المقترحة					
جهات أخرى (حدد)			الهيئة المحلية (حدد القسم/الأقسام المعنية)		
•			• الدائرة الفنية		
جهة التمويل المقترحة					
جهات أخرى (حدد)			الهيئة المحلية (حدد ما يلي)		
• صندوق البلديات			بند الموازنة التي يندرج المشروع ضمنه:		
هل تم الحصول على موافقتها المبدئية؟ <input checked="" type="checkbox"/> نعم <input type="checkbox"/> لا			تكاليف تنفيذ مكون البرنامج/المشروع <input type="checkbox"/> متوفرة <input type="checkbox"/> متوفرة جزئياً <input checked="" type="checkbox"/> غير متوفرة		
المصادر/الاحتياجات اللازمة لتنفيذ مكون البرنامج/المشروع					
بناء قدرات الجهة المنفذة <input checked="" type="checkbox"/> غير مطلوب <input type="checkbox"/> مطلوب (حدد):			الموارد البشرية <input checked="" type="checkbox"/> متوفرة <input type="checkbox"/> متوفرة جزئياً <input type="checkbox"/> غير متوفرة		
دعم جماهيري <input type="checkbox"/> مطلوب <input checked="" type="checkbox"/> مطلوب جزئياً <input type="checkbox"/> غير مطلوب			دراسات/مخططات <input checked="" type="checkbox"/> متوفرة <input type="checkbox"/> متوفرة جزئياً <input type="checkbox"/> غير متوفرة		
الآثار المتوقعة لتنفيذ مكون البرنامج/المشروع*					
تدابير التخفيف:		سلبية:		إيجابية:	
• مراقبة عمليات الحفريات، رش الماء		• الغبار المصاحب لأنشطة البناء		• حل مشكلة تصريف مياه الامطار	
• استعمال الإشارات لضبط السرعة		• زيادة احتمال وقوع الحوادث		• توفير ظروف بيئية وصحية ملائمة	
• مسح شامل للمر افق الواردة خلال التصميم		• تعطيل محتمل لخطوط المياه أو مر افق أخرى		• للمواطنين عن طريق حل مشكلة تطاير	
• جدول زمني مناسب وتحديد ساعات العمل		• زيادة تركيز الملوثات والضجيج		• الغبار والأتربة في فصل الصيف	
• تحديد ساعات محددة للعمل		• الضجيج والإزعاج		• تسهيل حركة السير في المنطقة	
				• توفير فرص عمل لسكان المنطقة من خلال المشروع	
المخاطر/المعيقات التي تواجه تنفيذ مكون البرنامج/المشروع					
إجراءات التغلب عليها			المخاطر/المعيقات		
• البحث عن بدائل مقبولة تحقق المواصفات ومتطلبات المشروع			• عدم توفر المواد وارتفاع اسعارها نتيجة الحصار		
•			•		
خارطة البعد المكاني لمكون البرنامج/المشروع*					

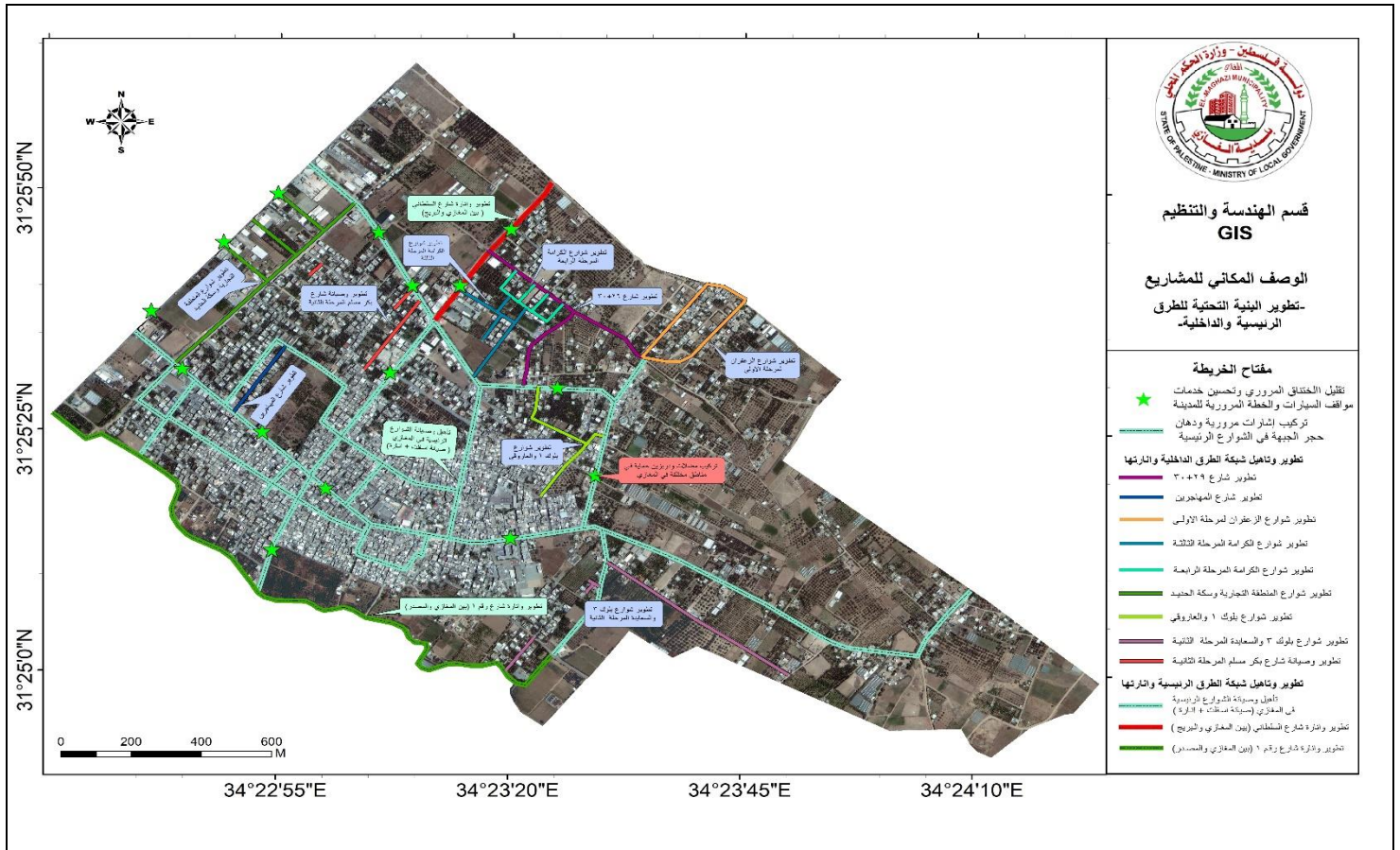

ملخص مكون برنامج/ مشروع تطوير شوارع الكرامة المرحلة الثالثة			
اسم مكون البرنامج/ المشروع: تطوير شوارع الكرامة المرحلة الثالثة		الرقم: EI/07/02	البرنامج: تطوير شوارع داخلية جديدة EI/07.
مكان التنفيذ	خلفية عن مكون البرنامج/ المشروع		
التاريخ المتوقع للبدء بالتنفيذ	تتعاين شوارع مناطق الكرامة من سوء وضعها بسبب عدم رصفها وكونها ترابية حيث تتكون برك المياه والطين في فصل الشتاء مما يعيق حركة المواطنين وخاصة طلاب المدارس وكذلك في فصل الصيف ينبعث الغبار في الهواء من حركة السيارات مما يؤدي إلى تلوث البيئة المحيطة ويؤثر سلباً على راحة المواطنين وصحتهم لذلك عكفت البلدية على تليط جزء من هذه الشوارع وبقيت شوارع لم يتم تليطها والبلدية بحاجة لاستكمال تطوير المنطقة، ومن ضمن مبررات المشروع الآتي :-		
2023	عدم رصف الشوارع في المنطقة أدى إلى تردي الوضع الصحي والبيئي فيها وانتشار المكاره الصحية وانتشار الأمراض والأوبئة.		
مدة التنفيذ	أدى كذلك إلى انتشار الحفر والأبار الامتصاصية إلى تلوث المياه الجوفية وذلك نتيجة لتسرب مياه الصرف الصحي إلى الخزان الجوفي في هذه المنطقة.		
60 يوماً تقويميا	المشروع جزء من الخطة الإستراتيجية للبلدية والتي من أهم أهدافها استكمال تغطية مناطق النفوذ ورصف وتطوير هذه المناطق		
الأهداف التنموية التي يعمل على تحقيقها	عدد المستفيدين المتوقع	الفئة/ات المستهدفة (مرأة، شباب، فئات مهمشة، ... الخ)	أهداف مكون البرنامج/ المشروع
تطوير وتأهيل شبكة الطرق الداخلية في الأحياء وإارتها وموائمتها لاحتياجات السكان	يخدم أكثر من 1500 نسمة بشكل مباشر، وكافة سكان البلدة البالغ تعدادهم 32000 نسمة بشكل غير مباشر.	يخدم الشوارع جميع الفئات (الشباب، النساء، الاطفال، كبار السن، ذوي الاحتياجات الخاصة.) وذلك خلال تنقلاتهم اليومية وخاصة السائقين والطلاب.	<ul style="list-style-type: none"> حل مشكلة تصريف مياه الامطار توفير ظروف بيئية وصحية ملائمة للمواطنين عن طريق حل مشكلة تطاير الغبار والأتربة في فصل الصيف تسهيل حركة السير في المنطقة توفير فرص عمل لسكان المنطقة من خلال المشروع
توسيع شبكات الصرف الصحي			

وصف مختصر لمكون البرنامج/المشروع وتكاليفه التقديرية					
المشاريع التي تمثل متطلباً سابقاً لمكون البرنامج/المشروع	التكلفة التقديرية (\$) حسب الصرف الربع سنوي الخطة				عناصر مكون البرنامج/المشروع (بما في ذلك خدمات استشارية، معدات، بضائع، ... الخ) حسب مراحلها
	الاولى	الثانية	الثالثة	الرابعة	
•					• أعمال التسوية
•					• أعمال المياه والصرف الصحي
•					• أعمال الانارة
					• أعمال البيسكورس
					• أعمال حجر الجبهة
					• أعمال البلاط
250000 دولار					المجموع (بالرقم)
عملية الإدارة والتشغيل والصيانة*					متطلبات الأراضي (في حال ان مكون البرنامج/المشروع ذي بعد مكاني)*
• كيف سيتم فتح الشارع بعد الانتهاء من المشروع للاستخدام. • صيانة وقائية • صيانة علاجية					<input checked="" type="checkbox"/> الأرض متوفرة <input type="checkbox"/> الأرض غير متوفرة <input type="checkbox"/> المشروع ليس ذو بعد مكاني
• من؟ طاقم الصيانة في البلدية					في حالة عدم توفر الأرض، ما هي الترتيبات اللازمة لتوفيرها؟
• العائد المادي السنوي المتوقع (\$) ؟					•
<input checked="" type="checkbox"/> نعم <input type="checkbox"/> لا					هل مكون البرنامج/المشروع ذو بعد مكاني؟ اذا كان نعم أدرج الخارطة
جهة التنفيذ المقترحة					
جهات أخرى (حدد)			الهيئة المحلية (حدد القسم/الأقسام المعنية)		
•			• الدائرة الفنية		
جهة التمويل المقترحة					
جهات أخرى (حدد)			الهيئة المحلية (حدد ما يلي)		
• صندوق البلديات			بند الموازنة التي يندرج المشروع ضمنه:		
هل تم الحصول على موافقتها البلدية؟ <input checked="" type="checkbox"/> نعم <input type="checkbox"/> لا			تكاليف تنفيذ مكون البرنامج/المشروع <input type="checkbox"/> متوفرة <input type="checkbox"/> متوفرة جزئياً <input checked="" type="checkbox"/> غير متوفرة		
المصادر/الاحتياجات اللازمة لتنفيذ مكون البرنامج/المشروع					
بناء قدرات الجهة المنفذة <input checked="" type="checkbox"/> غير مطلوب <input type="checkbox"/> مطلوب (حدد):			الموارد البشرية <input checked="" type="checkbox"/> متوفرة <input type="checkbox"/> متوفرة جزئياً <input type="checkbox"/> غير متوفرة		
دعم جماهيري <input type="checkbox"/> مطلوب <input checked="" type="checkbox"/> مطلوب جزئياً <input type="checkbox"/> غير مطلوب			دراسات/مخططات <input checked="" type="checkbox"/> متوفرة <input type="checkbox"/> متوفرة جزئياً <input type="checkbox"/> غير متوفرة		
الآثار المتوقعة لتنفيذ مكون البرنامج/المشروع*					
تدابير التخفيف:		سلبية:		إيجابية:	
• مراقبة عمليات الحفريات، رش الماء		• الغبار المصاحب لأنشطة البناء		• حل مشكلة تصريف مياه الامطار	
• استعمال الإشارات لضبط السرعة		• زيادة احتمال وقوع الحوادث		• توفير ظروف بيئية وصحية ملائمة	
• مسح شامل للمر افق الواردة خلال التصميم		• تعطيل محتمل لخطوط المياه أو مر افق أخرى		• للمواطنين عن طريق حل مشكلة تطاير الغبار والأتربة في فصل الصيف	
• جدول زمني مناسب وتحديد ساعات العمل		• زيادة تركيز الملوثات والضجيج		• تسهيل حركة السير في المنطقة	
• تحديد ساعات محددة للعمل		• الضجيج والإزعاج		• توفير فرص عمل لسكان المنطقة من خلال المشروع	
المخاطر/المعيقات التي تواجه تنفيذ مكون البرنامج/المشروع					
إجراءات التغلب عليها			المخاطر/المعيقات		
• البحث عن بدائل مقبولة تحقق المواصفات ومتطلبات المشروع			• عدم توفر المواد وارتفاع أسعارها نتيجة الحصار		
•			•		
خارطة البعد المكاني لمكون البرنامج/المشروع*					

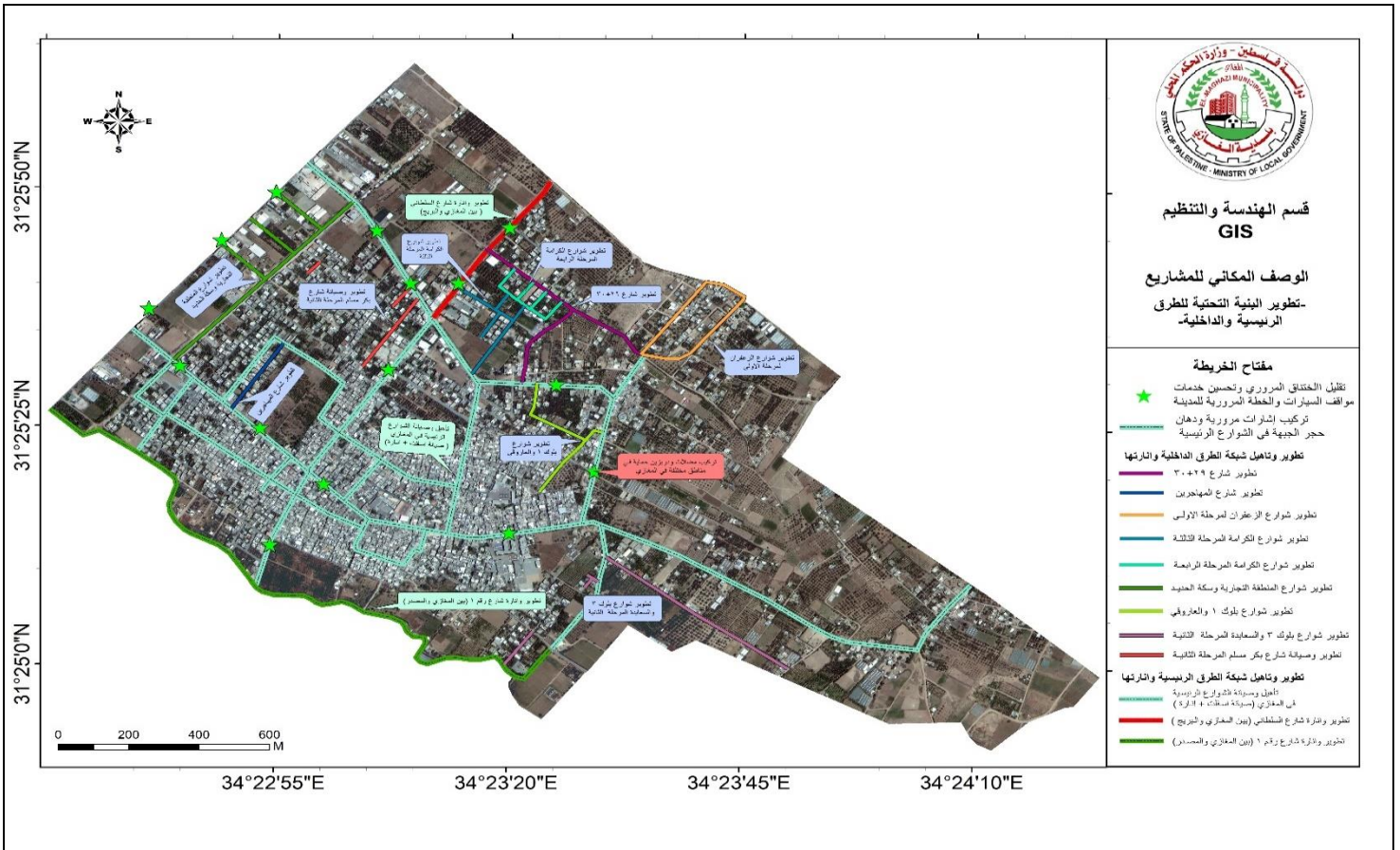

ملخص مكون برنامج / مشروع تطوير شارع 30+29

اسم مكون البرنامج/المشروع: تطوير شارع 30+29		الرقم: EI/07/03	البرنامج : تطوير شوارع داخلية جديدة EI/07.
مكان التنفيذ	خلفية عن مكون البرنامج/المشروع		
التاريخ المتوقع للبدء بالتنفيذ	تتبع شوارع مناطق السيخة وخاصة شاري 29 و30 من سوء وضعها بسبب عدم رصفها وكوتها ترابية حيث تتكون برك المياه والطين في فصل الشتاء مما يعيق حركة المواطنين وخاصة طلاب المدارس وكذلك في فصل الصيف ينبعث الغبار في الهواء من حركة السيارات مما يؤدي إلى تلوث البيئة المحيطة ويؤثر سلبا على راحة المواطنين وصحتهم كما تحتاج أجزاء كبيرة من منطقة السيخة الى استكمال شبكة الصرف الصحي وانشاء شبكة لتصريف مياه الامطار كمرحلة اولي لتطوير المنطقة. من ضمن مبررات المشروع الاتي :-		
2024	عدم رصف الطرق في بعض المناطق المهمشة أدى إلى تردي الوضع الصحي والبيئي في هذه المناطق وانتشار المكاره الصحية وانتشار الأمراض والأوبئة في هذه المناطق.		
مدة التنفيذ	أدى انتشار الحفر والأبار الامتصاصية وعدم وجود شبكة لتصريف مياه الامطار إلى تلوث المياه الجوفية وذلك نتيجة لتسرب مياه الصرف الصحي إلى الخزان الجوفي في هذه المنطقة.		
120 يوما تقويميا			
الأهداف التنموية التي يعمل على تحقيقها	عدد المستفيدين المتوقع	الفئة/ات المستهدفة (مرأة، شباب، فئات مهمشة، ... الخ)	أهداف مكون البرنامج/المشروع
تطوير وتأهيل شبكة الطرق الداخلية في الأحياء واثارتها وموائمتها لاحتياجات السكان	يخدم أكثر من 3000 نسمة بشكل مباشر، وكافة سكان البلدة البالغ تعدادهم 32000 نسمة بشكل غير مباشر.	يخدم الشوارع جميع الفئات (الشباب، النساء، الاطفال، كبار السن، ذوي الاحتياجات الخاصة.) وذلك خلال تنقلاتهم اليومية وخاصة السائقين والطلاب.	<ul style="list-style-type: none"> حل مشكلة تصريف مياه الامطار توفير ظروف بيئية وصحية ملائمة للمواطنين عن طريق حل مشكلة تطاير الغبار والتراب في فصل الصيف تسهيل حركة السير في المنطقة توفير فرص عمل لسكان المنطقة من خلال المشروع
توسيع شبكات الصرف الصحي			
المشاريع التي تمثل متطلبها سابقا لمكون	وصف مختصر لمكون البرنامج/المشروع وتكاليفه التقديرية		

البرنامج/المشروع	التكلفة التقديرية (\$) حسب الصرف الربع سنوي الخطة				عناصر مكون البرنامج/المشروع (بما في ذلك خدمات استشارية، معدات، بضائع، ... الخ) حسب مرحله
	الاولى	الثانية	الثالثة	الرابعة	
<ul style="list-style-type: none"> • • • 					<ul style="list-style-type: none"> • اعمال التسوية • اعمال المياه والصرف الصحي وتصريف مياه الامطار • اعمال الانارة • اعمال البيسكورس • اعمال حجر الجبهة • اعمال البلاط والاسفلت
	المجموع (بالارقام) 650000 دولار				
	عملية الإدارة والتشغيل والصيانة*				متطلبات الأراضي (في حال ان مكون البرنامج/المشروع ذي بعد مكاني)*
	<ul style="list-style-type: none"> • كيف؟ سيتم فتح الشارع بعد الانتهاء من المشروع للاستخدام. • صيانة وقائية • صيانة علاجية 				<input checked="" type="checkbox"/> الأرض متوفرة <input type="checkbox"/> الأرض غير متوفرة <input type="checkbox"/> المشروع ليس ذو بعد مكاني
	<ul style="list-style-type: none"> • من؟ طاقم الصيانة في البلدية • العائد المادي السنوي المتوقع (\$) ؟ . 				في حالة عدم توفر الأرض، ما هي الترتيبات اللازمة لتوفيرها؟
	<input checked="" type="checkbox"/> نعم <input type="checkbox"/> لا				هل مكون البرنامج/المشروع ذو بعد مكاني؟ اذا كان نعم أدرج الخارطة
	جبهة التنفيذ المقترحة				
جهات أخرى (حدد)			الهيئة المحلية (حدد القسم/الأقسام المعنية)		
•			الدائرة الفنية		
جبهة التمويل المقترحة					
جهات أخرى (حدد)			الهيئة المحلية (حدد ما يلي)		
• صندوق البلديات			بند الموازنة التي يندرج المشروع ضمنه:		
هل تم الحصول على موافقتها المبدئية؟ <input checked="" type="checkbox"/> نعم <input type="checkbox"/> لا			تكاليف تنفيذ مكون البرنامج/المشروع <input type="checkbox"/> متوفرة <input type="checkbox"/> متوفرة جزئياً <input type="checkbox"/> غير متوفرة <input checked="" type="checkbox"/>		
المصادر/الاحتياجات اللازمة لتنفيذ مكون البرنامج/المشروع					
بناء قدرات الجهة المنفذة <input checked="" type="checkbox"/> غير مطلوب <input type="checkbox"/> مطلوب (حدد): _____			الموارد البشرية <input checked="" type="checkbox"/> متوفرة <input type="checkbox"/> متوفرة جزئياً <input type="checkbox"/> غير متوفرة <input type="checkbox"/> دراسات/مخططات <input checked="" type="checkbox"/> متوفرة <input type="checkbox"/> متوفرة جزئياً <input type="checkbox"/> غير متوفرة <input type="checkbox"/>		
دعم جماهيري <input type="checkbox"/> مطلوب <input checked="" type="checkbox"/> مطلوب جزئياً <input type="checkbox"/> غير مطلوب <input type="checkbox"/>					
الآثار المتوقعة لتنفيذ مكون البرنامج/المشروع*					
تدابير التخفيف:		سلبية:		ايجابية:	
<ul style="list-style-type: none"> • مراقبة عمليات الحفريات، رش الماء • استعمال الإشارات لضبط السرعة • مسح شامل للمر افق الواردة خلال التصميم • جدول زمني مناسب وتحديد ساعات العمل • تحديد ساعات محددة للعمل 		<ul style="list-style-type: none"> • الغبار المصاحب لأنشطة البناء • زيادة احتمال وقوع الحوادث • تعطيل محتمل لخطوط المياه أو مر افق أخرى • زيادة تركيز الملوثات والضجيج • الضجيج والإزعاج 		<ul style="list-style-type: none"> • حل مشكلة تصريف مياه الامطار • توفير ظروف بيئية وصحية ملائمة للمواطنين عن طريق حل مشكلة تطاير الغبار والاتربة في فصل الصيف • تسهيل حركة السير في المنطقة • توفير فرص عمل لسكان المنطقة من خلال المشروع 	
المخاطر/المعيقات التي تواجه تنفيذ مكون البرنامج/المشروع					
إجراءات التغلب عليها			المخاطر/المعيقات		
<ul style="list-style-type: none"> • البحث عن بدائل مقبولة تحقق المواصفات ومتطلبات المشروع 			<ul style="list-style-type: none"> • عدم توفر المواد وارتفاع اسعارها نتيجة الحصار 		
خارطة البعد المكاني لمكون البرنامج/المشروع*					

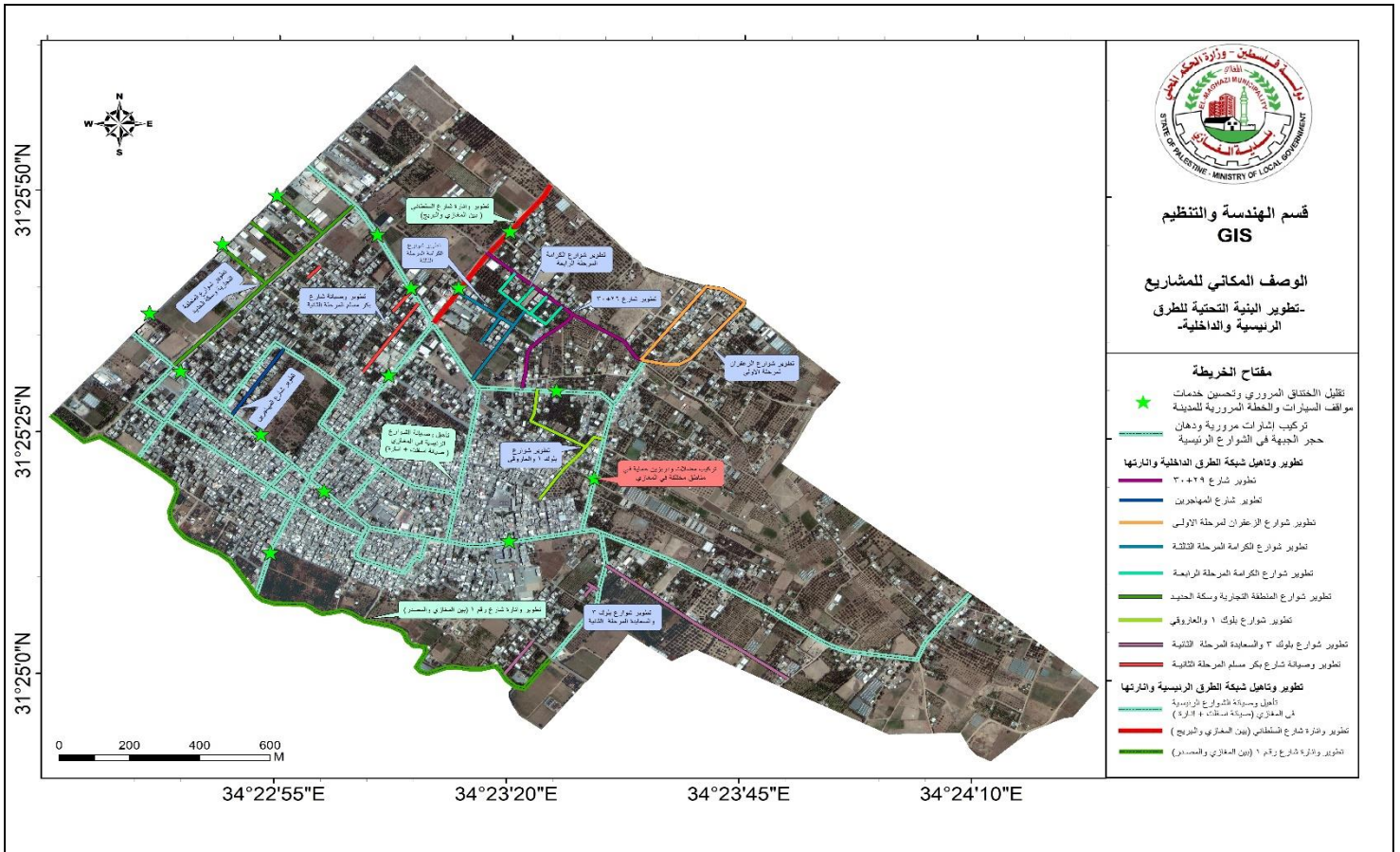

ملخص مكون برنامج/ مشروع تطوير شوارع الكرامة – المرحلة الرابعة			
البرنامج : تطوير شوارع داخلية جديدة EI/07.		الرقم: EI/07/04	اسم مكون البرنامج/المشروع: تطوير شوارع الكرامة – المرحلة الرابعة
مكان التنفيذ	خلفية عن مكون البرنامج/المشروع		
التاريخ المتوقع للبدء بالتنفيذ	<ul style="list-style-type: none"> تعاين شوارع مناطق الكرامة من سوء وضعها بسبب عدم رصفها وكونها ترابية حيث تتكون برك المياه والطين في فصل الشتاء مما يعيق حركة المواطنين وخاصة طلاب المدارس وكذلك في فصل الصيف ينبعث الغبار في الهواء من حركة السيارات مما يؤدي إلى تلوث البيئة المحيطة ويؤثر سلباً على راحة المواطنين وصحتهم لذلك عكفت البلدية على تليط جزء من هذه الشوارع وبقيت شوارع لم يتم تليطها والبلدية بحاجة لاستكمال تطوير المنطقة، ومن ضمن مبررات المشروع الاتي :- عدم رصف الشوارع في المنطقة أدى إلى تردي الوضع الصحي والبيئي فيها وانتشار المكاره الصحية وانتشار الأمراض والأوبئة. أدى كذلك إلى انتشار الحفر والأبار الامتصاصية إلى تلوث المياه الجوفية وذلك نتيجة لتسرب مياه الصرف الصحي إلى الخزان الجوفي في هذه المنطقة. المشروع جزء من الخطة الإستراتيجية للبلدية والتي من أهم أهدافها استكمال تغطية مناطق النفوذ ورصف وتطوير هذه المناطق 		
مدة التنفيذ	120 يوماً تقويمياً		
الأهداف التنموية التي يعمل على تحقيقها	عدد المستفيدين المتوقع	الفئة/ات المستهدفة (مرأة، شباب، فئات مهمشة، ... الخ)	أهداف مكون البرنامج/المشروع
<ul style="list-style-type: none"> تطوير وتأهيل شبكة الطرق الداخلية في الأحياء واثارتها وموائمتها لاحتياجات السكان توسيع شبكات الصرف الصحي 	يخدم أكثر من 3000 نسمة بشكل مباشر، وكافة سكان البلدة البالغ تعدادهم 32000 نسمة بشكل غير مباشر.	يخدم الشوارع جميع الفئات (الشباب، النساء، الاطفال، كبار السن، ذوي الاحتياجات الخاصة.) وذلك خلال تنقلاتهم اليومية وخاصة السائقين والطلاب.	<ul style="list-style-type: none"> حل مشكلة تصريف مياه الامطار توفير ظروف بيئية وصحية ملائمة للمواطنين عن طريق حل مشكلة تطاير الغبار والأتربة في فصل الصيف تسهيل حركة السير في المنطقة توفير فرص عمل لسكان المنطقة من خلال المشروع

وصف مختصر لمكون البرنامج/المشروع وتكاليفه التقديرية					
المشاريع التي تمثل متطلباتها سابقا لمكون البرنامج/المشروع	التكلفة التقديرية (\$) حسب الصرف الربع سنوي الخطة				عناصر مكون البرنامج/المشروع (بما في ذلك خدمات استشارية، معدات، بضائع، ... الخ) حسب مراحلها
	الاولى	الثانية	الثالثة	الرابعة	
•					• أعمال التسوية
•					• أعمال المياه والصرف الصحي وتصريف مياه الامطار
•					• أعمال الانارة
					• أعمال البيسكورس
					• أعمال حجر الجبهة
					• أعمال البلاط والاسفلت
200000 دولار					المجموع (بالأرقام)
عملية الإدارة والتشغيل والصيانة*					متطلبات الأراضي (في حال ان مكون البرنامج/المشروع ذي بعد مكاني)*
• كيف سيتم فتح الشارع بعد الانتهاء من المشروع للاستخدام. • صيانة وقائية • صيانة علاجية					<input checked="" type="checkbox"/> الأرض متوفرة <input type="checkbox"/> الأرض غير متوفرة <input type="checkbox"/> المشروع ليس ذو بعد مكاني
• من؟ طاقم الصيانة في البلدية					في حالة عدم توفر الأرض، ما هي الترتيبات اللازمة لتوفيرها؟
• العائد المادي السنوي المتوقع (\$) ؟					•
<input checked="" type="checkbox"/> نعم <input type="checkbox"/> لا					هل مكون البرنامج/المشروع ذو بعد مكاني؟ اذا كان نعم أدرج الخارطة
جهة التنفيذ المقترحة					
جهات أخرى (حدد)			الهيئة المحلية (حدد القسم/الأقسام المعنية)		
•			• الدائرة الفنية		
جهة التمويل المقترحة					
جهات أخرى (حدد)			الهيئة المحلية (حدد ما يلي)		
• صندوق البلديات			بند الموازنة التي يندرج المشروع ضمنه:		
هل تم الحصول على موافقتها البلدية؟ <input checked="" type="checkbox"/> نعم <input type="checkbox"/> لا			تكاليف تنفيذ مكون البرنامج/المشروع <input type="checkbox"/> متوفرة <input type="checkbox"/> متوفرة جزئيا <input checked="" type="checkbox"/> غير متوفرة		
المصادر/الاحتياجات اللازمة لتنفيذ مكون البرنامج/المشروع					
بناء قدرات الجهة المنفذة <input checked="" type="checkbox"/> غير مطلوب <input type="checkbox"/> مطلوب (حدد):			الموارد البشرية <input checked="" type="checkbox"/> متوفرة <input type="checkbox"/> متوفرة جزئيا <input type="checkbox"/> غير متوفرة		
دعم جماهيري <input type="checkbox"/> مطلوب <input checked="" type="checkbox"/> مطلوب جزئيا <input type="checkbox"/> غير مطلوب			دراسات/مخططات <input checked="" type="checkbox"/> متوفرة <input type="checkbox"/> متوفرة جزئيا <input type="checkbox"/> غير متوفرة		
الاثار المتوقعة لتنفيذ مكون البرنامج/المشروع*					
تدابير التخفيف:		سلبية:		ايجابية:	
• مراقبة عمليات الحفريات، رش الماء		• الغبار المصاحب لأنشطة البناء		• حل مشكلة تصريف مياه الامطار	
• استعمال الإشارات لضبط السرعة		• زيادة احتمال وقوع الحوادث		• توفير ظروف بيئية وصحية ملائمة	
• مسح شامل للمر افق الواردة خلال التصميم		• تعطيل محتمل لخطوط المياه أو مر افق أخرى		• للمواطنين عن طريق حل مشكلة تطاير الغبار والأتربة في فصل الصيف	
• جدول زمني مناسب وتحديد ساعات العمل		• زيادة تركيز الملوثات والضجيج		• تسهيل حركة السير في المنطقة	
• تحديد ساعات محددة للعمل		• الضجيج والإزعاج		• توفير فرص عمل لسكان المنطقة من خلال المشروع	
المخاطر/المعيقات التي تواجه تنفيذ مكون البرنامج/المشروع					
إجراءات التغلب عليها			المخاطر/المعيقات		
• البحث عن بدائل مقبولة تحقق المواصفات ومتطلبات المشروع			• عدم توفر المواد وارتفاع أسعارها نتيجة الحصار		
•			•		
خارطة البعد المكاني لمكون البرنامج/المشروع*					

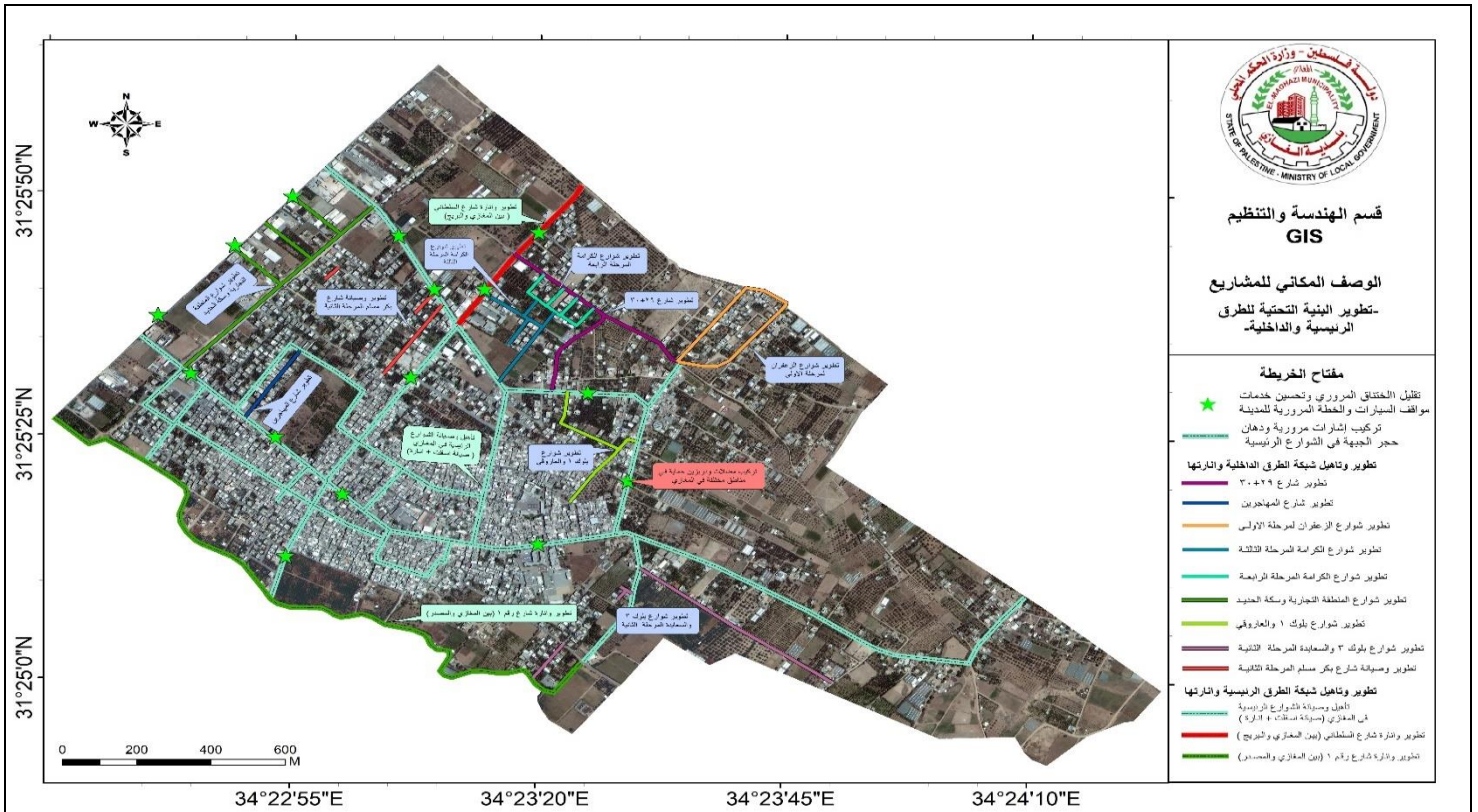

ملخص مكون برنامج/ مشروع تطوير شوارع المنطقة التجارية والسكة الحديد

اسم مكون البرنامج/المشروع: تطوير شوارع المنطقة التجارية والسكة الحديد		الرقم: EI/07/05		البرنامج : تطوير شوارع داخلية جديدة EI/07.	
مكان التنفيذ	خلفية عن مكون البرنامج/المشروع				
التاريخ المتوقع للبدء بالتنفيذ	تعاين شوارع المنطقة التجارية والسكة الحديد من سوء وضعها بسبب عدم رصفها وكونها ترابية حيث تتكون برك المياه والطين في فصل الشتاء مما يعيق حركة المواطنين وخاصة طلاب المدارس وكذلك في فصل الصيف ينبعث الغبار في الهواء من حركة السيارات مما يؤدي إلى تلوث البيئة المحيطة ويؤثر سلبا على راحة المواطنين وصحتهم لذلك عكفت البلدية على تلبيط جزء من هذه الشوارع وبقية شوارع لم يتم تلبيطها والبلدية بحاجة لاستكمال تطوير المنطقة، و من ضمن مبررات المشروع الاتي :-				
2025	عدم رصف الشوارع في المنطقة أدى إلى تردي الوضع الصحي والبيئي فيها وانتشار المكاره الصحية وانتشار الأمراض والأوبئة.				
مدة التنفيذ	أدى كذلك إلى انتشار الحفر والابار الامتصاصية إلى تلوث المياه الجوفية وذلك نتيجة لتسرب مياه الصرف الصحي إلى الخزان الجوفي في هذه المنطقة.				
120 يوما تقويميا	المشروع جزء من الخطة الإستراتيجية للبلدية والتي من أهم أهدافها استكمال تغطية مناطق النفوذ ورصف وتطوير هذه المناطق				
الأهداف التنموية التي يعمل على تحقيقها	عدد المستفيدين المتوقع	الفئة/ات المستهدفة (مرأة، شباب، فئات مهمشة، ... الخ)	أهداف مكون البرنامج/المشروع		
تطوير وتأهيل شبكة الطرق الداخلية في الأحياء واثارتها وموائمتها لاحتياجات السكان	يخدم أكثر من 5000 نسمة بشكل مباشر، وكافة سكان البلدة البالغ تعدادهم 32000 نسمة بشكل غير مباشر.	يخدم الشوارع جميع الفئات (الشباب، النساء، الاطفال، كبار السن، ذوي الاحتياجات الخاصة.) وذلك خلال تنقلاتهم اليومية وخاصة السائقين والطلاب.	<ul style="list-style-type: none"> حل مشكلة تصريف مياه الامطار توفير ظروف بيئية وصحية ملائمة للمواطنين عن طريق حل مشكلة تطاير الغبار والأتربة في فصل الصيف تسهيل حركة السير في المنطقة توفير فرص عمل لسكان المنطقة من خلال المشروع 		
توسيع شبكات الصرف الصحي					
المشاريع التي تمثل متطلبا سابقا لمكون البرنامج/المشروع	وصف مختصر لمكون البرنامج/المشروع وتكاليفه التقديرية				
	التكلفة التقديرية (\$))		عناصر مكون البرنامج/المشروع		

حسب الصرف الربع سنوي الخطة				(بما في ذلك خدمات استشارية، معدات، بضائع، ... الخ) حسب مراحل
الاولى	الثانية	الثالثة	الرابعة	
				• أعمال التسوية
				• أعمال المياه والصرف الصحي وتصريف مياه الامطار
				• أعمال الانارة
				• أعمال البيسكورس
				• أعمال حجر الجبهة
				• أعمال البلاط والاسفلت
المجموع (بالأرقام)				250000 دولار
متطلبات الأراضي (في حال ان مكون البرنامج/المشروع ذي بعد مكاني)*				عملية الإدارة والتشغيل والصيانة*
<input checked="" type="checkbox"/> الأرض متوفرة <input type="checkbox"/> الأرض غير متوفرة <input type="checkbox"/> المشروع ليس ذو بعد مكاني				<ul style="list-style-type: none"> • كيف؟ سيتم فتح الشارع بعد الانتهاء من المشروع للاستخدام. • صيانة وقائية • صيانة علاجية
في حالة عدم توفر الأرض، ما هي الترتيبات اللازمة لتوفيرها؟				<ul style="list-style-type: none"> • من؟ طاقم الصيانة في البلدية • العائد المادي السنوي المتوقع (\$) ؟
هل مكون البرنامج/المشروع ذو بعد مكاني؟ اذا كان نعم أدرج الخارطة				<input checked="" type="checkbox"/> نعم <input type="checkbox"/> لا
جهة التنفيذ المقترحة				
الهيئة المحلية (حدد القسم/الأقسام المعنية)				جهات أخرى (حدد)
الدائرة الفنية				
جهة التمويل المقترحة				
الهيئة المحلية (حدد ما يلي)				جهات أخرى (حدد)
بند الموازنة التي يندرج المشروع ضمنه:				صندوق البلديات
تكاليف تنفيذ مكون البرنامج/المشروع <input type="checkbox"/> متوفرة <input type="checkbox"/> متوفرة جزئياً <input type="checkbox"/> غير متوفرة				هل تم الحصول على موافقتها البلدية؟ <input checked="" type="checkbox"/> نعم <input type="checkbox"/> لا
المصادر/الاحتياجات اللازمة لتنفيذ مكون البرنامج/المشروع				
الموارد البشرية <input checked="" type="checkbox"/> متوفرة <input type="checkbox"/> متوفرة جزئياً <input type="checkbox"/> غير متوفرة دراسات/مخططات <input checked="" type="checkbox"/> متوفرة <input type="checkbox"/> متوفرة جزئياً <input type="checkbox"/> غير متوفرة				بناء قدرات الجهة المنفذة <input checked="" type="checkbox"/> غير مطلوب <input type="checkbox"/> مطلوب (حدد): دعم جماهيري <input type="checkbox"/> مطلوب <input checked="" type="checkbox"/> مطلوب جزئياً <input type="checkbox"/> غير مطلوب
الآثار المتوقعة لتنفيذ مكون البرنامج/المشروع*				
إيجابية:		سلبية:		تدابير التخفيف:
<ul style="list-style-type: none"> • حل مشكلة تصريف مياه الامطار • توفير ظروف بيئية وصحية ملائمة للمواطنين عن طريق حل مشكلة تطاير الغبار والأتربة في فصل الصيف • تسهيل حركة السير في المنطقة • توفير فرص عمل لسكان المنطقة من خلال المشروع 		<ul style="list-style-type: none"> • الغبار المصاحب لأنشطة البناء • زيادة احتمال وقوع الحوادث • تعطيل محتمل لخطوط المياه أو مر افق أخرى • زيادة تركيز الملوثات والضجيج • الضجيج والإزعاج 		<ul style="list-style-type: none"> • مر اقبة عمليات الحفريات، رش الماء • استعمال الإشارات لضبط السرعة • مسح شامل للمر افق الواردة خلال التصميم • جدول زمني مناسب وتحديد ساعات العمل • تحديد ساعات محددة للعمل
المخاطر/المعيقات التي تواجه تنفيذ مكون البرنامج/المشروع				
المخاطر/المعيقات				إجراءات التغلب عليها
عدم توفر المواد وارتفاع اسعارها نتيجة الحصار				<ul style="list-style-type: none"> • البحث عن بدائل مقبولة تحقق المواصفات ومتطلبات المشروع
خارطة البعد المكاني لمكون البرنامج/المشروع*				

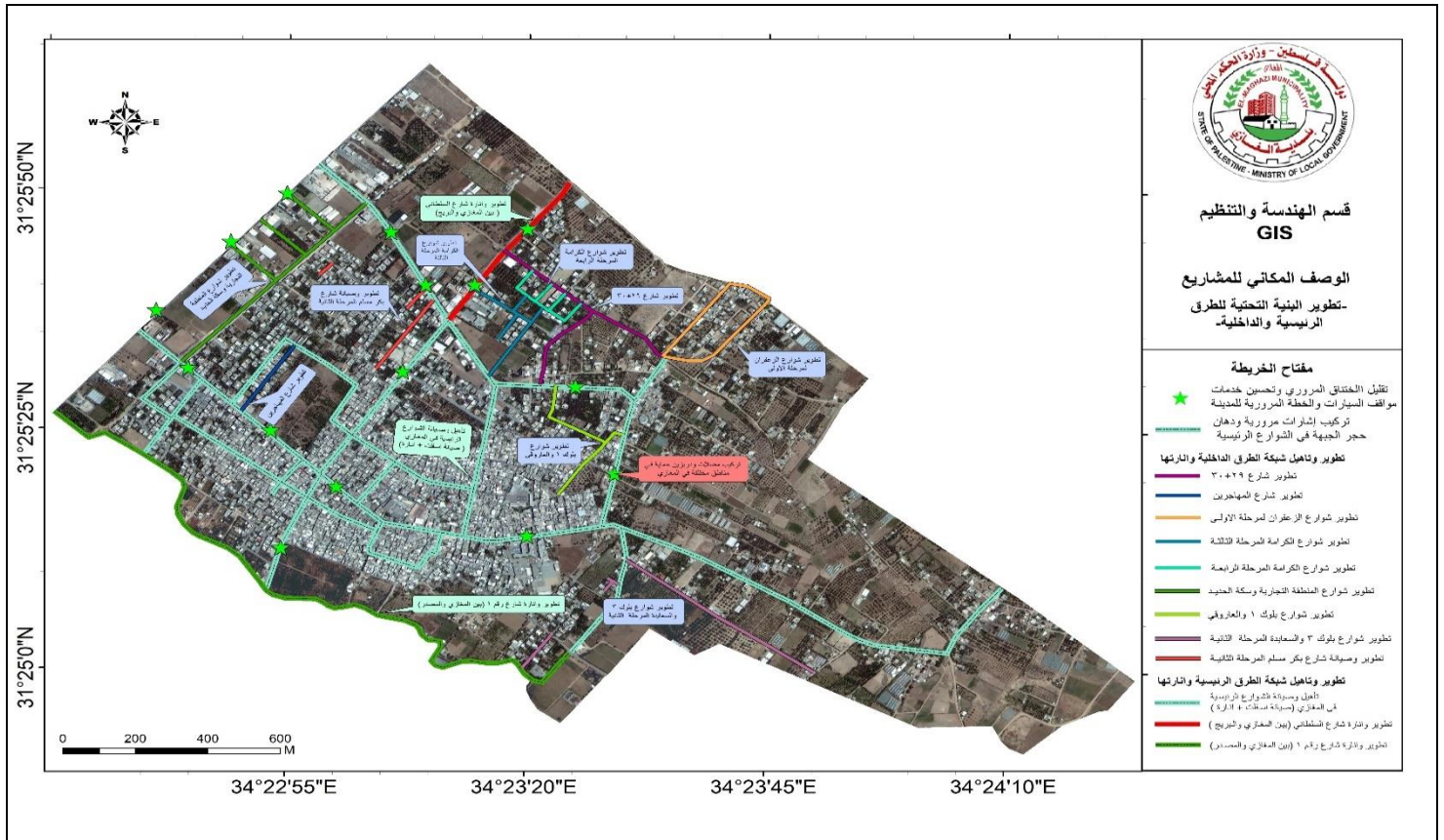

ملخص مكون برنامج/ مشروع تطوير شوارع بلوك 1 والعراوي			
اسم مكون البرنامج/المشروع: تطوير شوارع بلوك 1 والعراوي		الرقم: EI/07/06	البرنامج: تطوير شوارع داخلية جديدة EI/07.
مكان التنفيذ	خلفية عن مكون البرنامج/المشروع		
التاريخ المتوقع للبدء بالتنفيذ	تتعاين شوارع مناطق بلوك 1 والزعفران من سوء وضعها بسبب عدم رصفها وكونها ترابية حيث تتكون برك المياه والطين في فصل الشتاء مما يعيق حركة المواطنين وخاصة طلاب المدارس وكذلك في فصل الصيف ينبعث الغبار في الهواء من حركة السيارات مما يؤدي إلى تلوث البيئة المحيطة ويؤثر سلباً على راحة المواطنين وصحتهم لذلك عكفت البلدية على تليط جزء من هذه الشوارع وبقيت شوارع لم يتم تليطها والبلدية بحاجة لاستكمال تطوير المنطقة، ومن ضمن مبررات المشروع الاتي :-		
2024	عدم رصف الشوارع في المنطقة أدى إلى تردي الوضع الصحي والبيئي فيها وانتشار المكاره الصحية وانتشار الأمراض والأوبئة.		
مدة التنفيذ	أدى كذلك إلى انتشار الحفر والأبار الامتصاصية إلى تلوث المياه الجوفية وذلك نتيجة لتسرب مياه الصرف الصحي إلى الخزان الجوفي في هذه المنطقة.		
120 يوماً تقويمياً	المشروع جزء من الخطة الإستراتيجية للبلدية والتي من أهم أهدافها استكمال تغطية مناطق النفوذ ورصف وتطوير هذه المناطق		
الأهداف التنموية التي يعمل على تحقيقها	عدد المستفيدين المتوقع	الفئة/ات المستهدفة (مرأة، شباب، فئات مهمشة، ... الخ)	أهداف مكون البرنامج/المشروع
تطوير وتاهيل شبكة الطرق الداخلية في الأحياء وانارتها وموائمتها لاحتياجات السكان	يخدم أكثر من 1500 نسمة بشكل مباشر، وكافة سكان البلدة البالغ تعدادهم 32000 نسمة بشكل غير مباشر.	يخدم الشوارع جميع الفئات (الشباب، النساء، الأطفال، كبار السن، ذوي الاحتياجات الخاصة.) وذلك خلال تنقلاتهم اليومية وخاصة السائقين والطلاب.	<ul style="list-style-type: none"> حل مشكلة تصريف مياه الأمطار توفير ظروف بنية وصحية ملائمة للمواطنين عن طريق حل مشكلة تطاير الغبار والأتربة في فصل الصيف تسهيل حركة السير في المنطقة توفير فرص عمل لسكان المنطقة من خلال المشروع
توسيع شبكات الصرف الصحي			

المشاريع التي تمثل متطلباتها سابقا لمكون البرنامج/المشروع	وصف مختصر لمكون البرنامج/المشروع وتكاليفه التقديرية				
	التكلفة التقديرية (\$) حسب الصرف الربع سنوي الخطة				عناصر مكون البرنامج/المشروع (بما في ذلك خدمات استشارية، معدات، بضائع، ... الخ) حسب مرحلته
	الاولى	الثانية	الثالثة	الرابعة	
•					• أعمال التسوية
•					• أعمال المياه والصرف الصحي وتصريف مياه الامطار
•					• أعمال الانارة
					• أعمال البيسكورس
					• أعمال حجر الجبهة
					• أعمال البلاط والاسفلت
	120000 دولار				المجموع (بالأرقام)
عملية الإدارة والتشغيل والصيانة*					متطلبات الأراضي (في حال ان مكون البرنامج/المشروع ذي بعد مكاني)*
• كيف سيتم فتح الشارع بعد الانتهاء من المشروع للاستخدام.	<input checked="" type="checkbox"/> الأرض متوفرة <input type="checkbox"/> الأرض غير متوفرة <input type="checkbox"/> المشروع ليس ذو بعد مكاني				
• من؟ طاقم الصيانة في البلدية	في حالة عدم توفر الأرض، ما هي الترتيبات اللازمة لتوفيرها؟				
• العائد المادي السنوي المتوقع (\$) .؟	•				
	هل مكون البرنامج/المشروع ذو بعد مكاني؟ اذا كان نعم أدرج الخارطة <input checked="" type="checkbox"/> نعم <input type="checkbox"/> لا				
جهة التنفيذ المقترحة					
جهات أخرى (حدد)			الهيئة المحلية (حدد القسم/الأقسام المعنية)		
•			• الدائرة الفنية		
جهة التمويل المقترحة					
جهات أخرى (حدد)			الهيئة المحلية (حدد ما يلي)		
• صندوق البلديات			بند الموازنة التي يندرج المشروع ضمنه:		
هل تم الحصول على موافقتها البلدية؟ <input checked="" type="checkbox"/> نعم <input type="checkbox"/> لا			تكاليف تنفيذ مكون البرنامج/المشروع <input type="checkbox"/> متوفرة <input type="checkbox"/> متوفرة جزئيا <input type="checkbox"/> غير متوفرة <input checked="" type="checkbox"/> غير متوفرة		
المصادر/الاحتياجات اللازمة لتنفيذ مكون البرنامج/المشروع					
بناء قدرات الجهة المنفذة <input checked="" type="checkbox"/> غير مطلوب <input type="checkbox"/> مطلوب (حدد):		الموارد البشرية <input checked="" type="checkbox"/> متوفرة <input type="checkbox"/> متوفرة جزئيا <input type="checkbox"/> غير متوفرة			
دعم جماهيري <input type="checkbox"/> مطلوب <input checked="" type="checkbox"/> مطلوب جزئيا <input type="checkbox"/> غير مطلوب		دراسات/مخططات <input checked="" type="checkbox"/> متوفرة <input type="checkbox"/> متوفرة جزئيا <input type="checkbox"/> غير متوفرة			
الآثار المتوقعة لتنفيذ مكون البرنامج/المشروع*					
تدابير التخفيف:		سلبية:		إيجابية:	
<ul style="list-style-type: none"> مر اقية عمليات الحفريات، رش الماء استعمال الإشارات لضبط السرعة مسح شامل للمر افق الواردة خلال التصميم جدول زمني مناسب وتحديد ساعات العمل تحديد ساعات محددة للعمل 		<ul style="list-style-type: none"> الغبار المصاحب لأنشطة البناء زيادة احتمال وقوع الحوادث تعطيل محتمل لخطوط المياه أو مر افق أخرى زيادة تركيز الملوثات والضجيج الضجيج والإزعاج 		<ul style="list-style-type: none"> حل مشكلة تصريف مياه الامطار توفير ظروف بيئية وصحية ملائمة للمواطنين عن طريق حل مشكلة تطاير الغبار والأتربة في فصل الصيف تسهيل حركة السير في المنطقة توفير فرص عمل لسكان المنطقة من خلال المشروع 	
المخاطر/المعيقات التي تواجه تنفيذ مكون البرنامج/المشروع					
إجراءات التغلب عليها			المخاطر/المعيقات		
• البحث عن بدائل مقبولة تحقق المواصفات ومتطلبات المشروع			• عدم توفر المواد وارتفاع اسعارها نتيجة الحصار		
•			•		
خارطة البعد المكاني لمكون البرنامج/المشروع*					



ملخص مكون برنامج/ مشروع تطوير شوارع الزعفران- المرحلة الاولى

اسم مكون البرنامج/المشروع: تطوير شوارع الزعفران- المرحلة الاولى		الرقم: EI/07/07	البرنامج : تطوير شوارع داخلية جديدة EI/07.
مكان التنفيذ	خلفية عن مكون البرنامج/المشروع		
التاريخ المتوقع للبدء بالتنفيذ	تعاين شوارع مناطق الزعفران من سوء وضعها بسبب عدم رصفها وكونها ترابية حيث تتكون برك المياه والطين في فصل الشتاء مما يعيق حركة المواطنين وخاصة طلاب المدارس وكذلك في فصل الصيف ينبعث الغبار في الهواء من حركة السيارات مما يؤدي إلى تلوث البيئة المحيطة ويؤثر سلباً على راحة المواطنين وصحتهم لذلك عكفت البلدية على تليط جزء من هذه الشوارع وبقيت شوارع لم يتم تليطها والبلدية بحاجة لاستكمال تطوير المنطقة، ومن ضمن مبررات المشروع الاتي :-		
2024	عدم رصف الشوارع في المنطقة أدى إلى ترويض الوضع الصحي والبيئي فيها وانتشار المكاره الصحية وانتشار الأمراض والأوبئة.		
مدة التنفيذ	أدى كذلك إلى انتشار الحفر والأبار الامتصاصية إلى تلوث المياه الجوفية وذلك نتيجة لتسرب مياه الصرف الصحي إلى الخزان الجوفي في هذه المنطقة.		
120 يوماً تقويمياً	المشروع جزء من الخطة الإستراتيجية للبلدية والتي من أهم أهدافها استكمال تغطية مناطق النفوذ ورصف وتطوير هذه المناطق		
الأهداف التنموية التي يعمل على تحقيقها	عدد المستفيدين المتوقع	الفئة/ات المستهدفة (مرأة، شباب، فئات مهمشة، ... الخ)	أهداف مكون البرنامج/المشروع
تطوير وتاهيل شبكة الطرق الداخلية وصيانة شبكات المياه والاحتياجات السكنية وموائمتها لاحتياجات السكان وتوسيع شبكات الصرف الصحي	يخدم أكثر من 1500 نسمة بشكل مباشر، وكافة سكان البلدة البالغ تعدادهم 32000 نسمة بشكل غير مباشر.	يخدم الشوارع جميع الفئات (الشباب، النساء، الاطفال، كبار السن، ذوي الاحتياجات الخاصة.) وذلك خلال تنقلاتهم اليومية وخاصة السائقين والطلاب.	<ul style="list-style-type: none"> حل مشكلة تصريف مياه الامطار توفير ظروف بيئية وصحية ملائمة للمواطنين عن طريق حل مشكلة تطاير الغبار والأتربة في فصل الصيف تسهيل حركة السير في المنطقة توفير فرص عمل لسكان المنطقة من خلال المشروع
المشاريع التي تمثل متطلباً سابقاً لمكون البرنامج/المشروع	وصف مختصر لمكون البرنامج/المشروع وتكاليفه التقديرية		
	التكلفة التقديرية (5) حسب الصرف الربع سنوي الخطة	عناصر مكون البرنامج/المشروع (بما في ذلك خدمات استشارية، معدات، بضائع، ... الخ) حسب مراحل	

<ul style="list-style-type: none"> • • • 	الرابعة	الثالثة	الثانية	الاولى	•
					• اعمال التسوية
					• اعمال المياه والصرف الصحي وتصريف مياه الامطار
					• اعمال الانارة
					• اعمال البيسكورس
					• اعمال حجر الجبهة
					• اعمال البلاط والاسفلت
120000 دولار				المجموع (بالأرقام)	
عملية الإدارة والتشغيل والصيانة*					متطلبات الأراضي (في حال ان مكون البرنامج/المشروع ذي بعد مكاني)*
كيف سيتم فتح الشارع بعد الانتهاء من المشروع للاستخدام. <ul style="list-style-type: none"> • صيانة وقائية • صيانة علاجية 					<input checked="" type="checkbox"/> الأرض متوفرة <input type="checkbox"/> الأرض غير متوفرة <input type="checkbox"/> المشروع ليس ذو بعد مكاني
من؟ طاقم الصيانة في البلدية					في حالة عدم توفر الأرض، ما هي الترتيبات اللازمة لتوفيرها؟
العائد المادي السنوي المتوقع (\$) ؟ .					•
لا <input type="checkbox"/> نعم <input checked="" type="checkbox"/>					هل مكون البرنامج/المشروع ذو بعد مكاني؟ اذا كان نعم أدرج الخارطة
جهة التنفيذ المقترحة					
جهات أخرى (حدد)			الهيئة المحلية (حدد القسم/الأقسام المعنية)		
• الدائرة الفنية					
جهة التمويل المقترحة					
جهات أخرى (حدد)			الهيئة المحلية (حدد ما يلي)		
بند الموازنة التي يندرج المشروع ضمنه:					
• صندوق البلديات					
هل تم الحصول على موافقتها المبدئية؟ <input checked="" type="checkbox"/> نعم <input type="checkbox"/> لا					
تكاليف تنفيذ مكون البرنامج/المشروع <input type="checkbox"/> متوفرة <input type="checkbox"/> متوفرة جزئياً <input type="checkbox"/> غير متوفرة <input checked="" type="checkbox"/>					
المصادر/الاحتياجات اللازمة لتنفيذ مكون البرنامج/المشروع					
الموارد البشرية <input checked="" type="checkbox"/> متوفرة <input type="checkbox"/> متوفرة جزئياً <input type="checkbox"/> غير متوفرة دراسات/مخططات <input checked="" type="checkbox"/> متوفرة <input type="checkbox"/> متوفرة جزئياً <input type="checkbox"/> غير متوفرة بناء قدرات الجهة المنفذة <input checked="" type="checkbox"/> غير مطلوب دعم جماهيري <input type="checkbox"/> مطلوب <input checked="" type="checkbox"/> مطلوب جزئياً <input type="checkbox"/> غير مطلوب					
الآثار المتوقعة لتنفيذ مكون البرنامج/المشروع*					
تدابير التخفيف:		سلبية:		إيجابية:	
<ul style="list-style-type: none"> • مر اقبة عمليات الحفريات، رش الماء • استعمال الإشارات لضبط السرعة • مسح شامل للمر افق الواردة خلال التصميم • جدول زمني مناسب وتحديد ساعات العمل • تحديد ساعات محددة للعمل 		<ul style="list-style-type: none"> • الغبار المصاحب لأنشطة البناء • زيادة احتمال وقوع الحوادث • تعطيل محتمل لخطوط المياه أو مر افق أخرى • زيادة تركيز الملوثات والضجيج • الضجيج والإزعاج 		<ul style="list-style-type: none"> • حل مشكلة تصريف مياه الامطار • توفير ظروف بيئية وصحية ملائمة للمواطنين عن طريق حل مشكلة تطاير الغبار والأتربة في فصل الصيف • تسهيل حركة السير في المنطقة • توفير فرص عمل لسكان المنطقة من خلال المشروع 	
المخاطر/المعيقات التي تواجه تنفيذ مكون البرنامج/المشروع					
إجراءات التغلب عليها			المخاطر/المعيقات		
• البحث عن بدائل مقبولة تحقق المواصفات ومتطلبات المشروع			• عدم توفر المواد وارتفاع اسعارها نتيجة الحصار		
•			•		
خارطة البعد المكاني لمكون البرنامج/المشروع*					

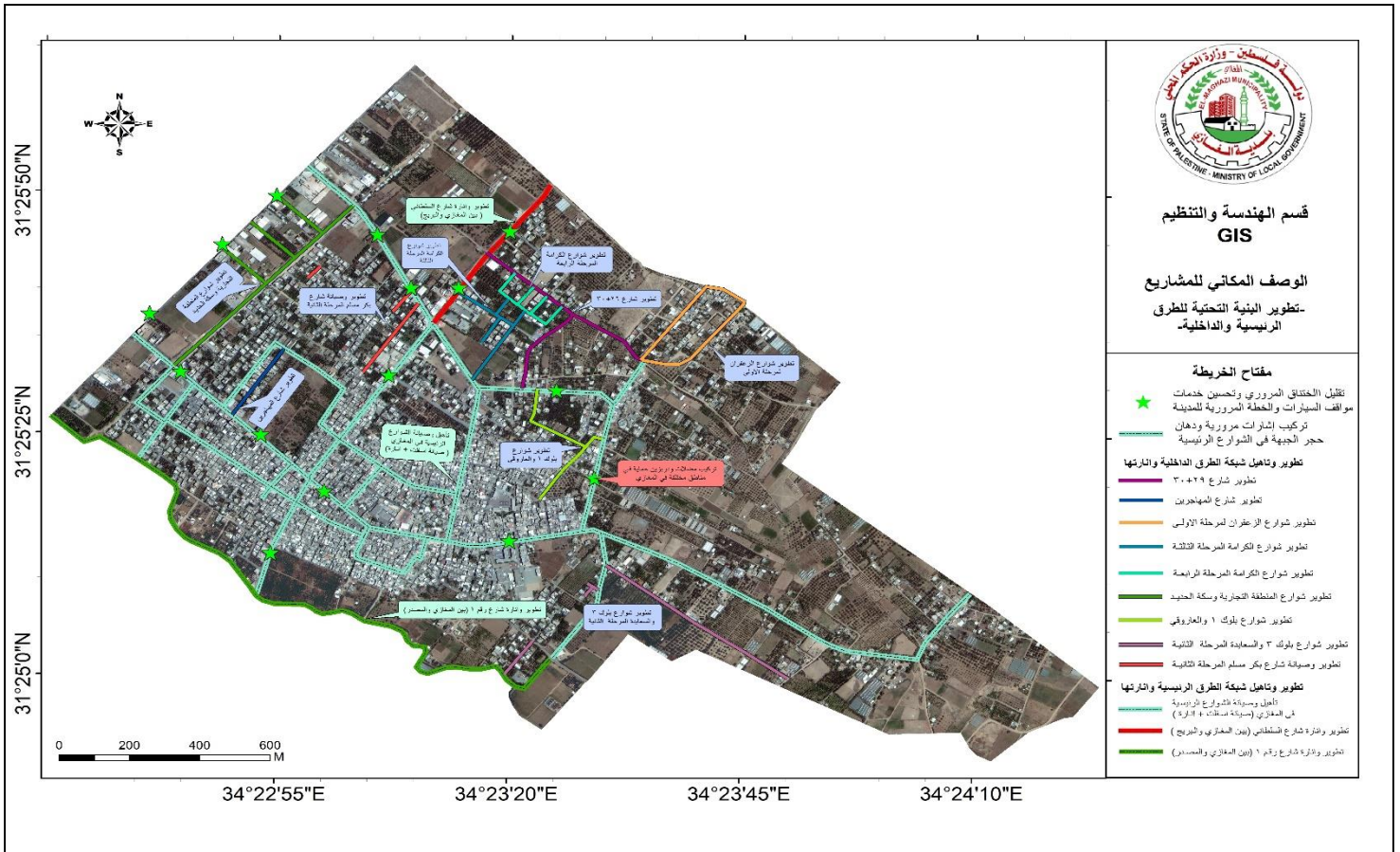

ملخص مكون برنامج/ مشروع تطوير وصيانة شارع بكر مسلم – المرحلة الثانية			
اسم مكون البرنامج/المشروع: تطوير وصيانة شارع بكر مسلم – المرحلة الثانية		الرقم: EI/07/08	البرنامج: تطوير شوارع داخلية جديدة EI/07.
مكان التنفيذ	خلفية عن مكون البرنامج/المشروع		
التاريخ المتوقع للبدء بالتنفيذ	تتبع شوارع منطقة بلوك 2 وخاصة شارع بكر مسلم من سوء وضعها بسبب عدم رصفها وكونها ترابية حيث تتكون برك المياه والطين في فصل الشتاء مما يعيق حركة المواطنين وخاصة طلاب المدارس وكذلك في فصل الصيف ينبعث الغبار في الهواء من حركة السيارات مما يؤدي إلى تلوث البيئة المحيطة ويؤثر سلباً على راحة المواطنين وصحتهم لذلك عكفت البلدية على تليط جزء من هذه الشوارع وبقيت شوارع لم يتم تليطها والبلدية بحاجة لاستكمال تطوير المنطقة، ومن ضمن مبررات المشروع الآتي :-		
2024	عدم رصف الشوارع في المنطقة أدى إلى تردي الوضع الصحي والبيئي فيها وانتشار المكاره الصحية وانتشار الأمراض والأوبئة.		
مدة التنفيذ	أدى كذلك إلى انتشار الحفر والأبار الامتصاصية إلى تلوث المياه الجوفية وذلك نتيجة لتسرب مياه الصرف الصحي إلى الخزان الجوفي في هذه المنطقة.		
120 يوماً تقويميا	المشروع جزء من الخطة الإستراتيجية للبلدية والتي من أهم أهدافها استكمال تغطية مناطق النفوذ ورصف وتطوير هذه المناطق		
الأهداف التنموية التي يعمل على تحقيقها	عدد المستفيدين المتوقع	الفئة/ات المستهدفة (مرأة، شباب، فئات مهمشة، ... الخ)	أهداف مكون البرنامج/المشروع
<ul style="list-style-type: none"> تطوير وتأهيل شبكة الطرق الداخلية في الأحياء وازارتها وموائمتها لاحتياجات السكان توسيع شبكات الصرف الصحي 	يخدم أكثر من 1500 نسمة بشكل مباشر، وكافة سكان البلدة البالغ تعدادهم 32000 نسمة بشكل غير مباشر.	يخدم الشارع جميع الفئات (الشباب، النساء، الأطفال، كبار السن، ذوي الاحتياجات الخاصة)، وذلك خلال تنقلاتهم اليومية وخاصة السائقين والطلاب.	<ul style="list-style-type: none"> حل مشكلة تصريف مياه الامطار توفير ظروف بيئية وصحية ملائمة للمواطنين عن طريق حل مشكلة تطاير الغبار والتراب في فصل الصيف تسهيل حركة السير في المنطقة توفير فرص عمل لسكان المنطقة من خلال المشروع

المشاريع التي تمثل متطلباً سابقاً لمكون البرنامج/المشروع	وصف مختصر لمكون البرنامج/المشروع وتكاليفه التقديرية				
	التكلفة التقديرية (\$) حسب الصرف الربع سنوي الخطة				عناصر مكون البرنامج/المشروع (بما في ذلك خدمات استشارية، معدات، بضائع، ... الخ) حسب مراحلها
	الاولى	الثانية	الثالثة	الرابعة	
•					• أعمال التسوية
•					• أعمال المياه والصرف الصحي وتصريف مياه الامطار
•					• أعمال الانارة
					• أعمال البيسكورس
					• أعمال حجر الجبهة
					• أعمال البلاط والاسفلت
	120000 دولار				المجموع (بالرقام)
عملية الإدارة والتشغيل والصيانة*					متطلبات الأراضي (في حال ان مكون البرنامج/المشروع ذي بعد مكاني)*
• كيف؟ سيتم فتح الشارع بعد الانتهاء من المشروع للاستخدام. • صيانة وقائية • صيانة علاجية					<input checked="" type="checkbox"/> الأرض متوفرة <input type="checkbox"/> الأرض غير متوفرة <input type="checkbox"/> المشروع ليس ذو بعد مكاني
• من؟ طاقم الصيانة في البلدية					في حالة عدم توفر الأرض، ما هي الترتيبات اللازمة لتوفيرها؟
• العائد المادي السنوي المتوقع (\$) .؟					•
<input checked="" type="checkbox"/> نعم <input type="checkbox"/> لا					هل مكون البرنامج/المشروع ذو بعد مكاني؟ اذا كان نعم أدرج الخارطة
جهة التنفيذ المقترحة					
جهات أخرى (حدد)			الهيئة المحلية (حدد القسم/الأقسام المعنية)		
•			• الدائرة الفنية		
جهة التمويل المقترحة					
جهات أخرى (حدد)			الهيئة المحلية (حدد ما يلي)		
• صندوق البلديات			بند الموازنة التي يندرج المشروع ضمنه:		
هل تم الحصول على موافقتها المبدئية؟ <input checked="" type="checkbox"/> نعم <input type="checkbox"/> لا			تكاليف تنفيذ مكون البرنامج/المشروع <input type="checkbox"/> متوفرة <input type="checkbox"/> متوفرة جزئياً <input type="checkbox"/> غير متوفرة <input checked="" type="checkbox"/> غير متوفرة		
المصادر/الاحتياجات اللازمة لتنفيذ مكون البرنامج/المشروع					
بناء قدرات الجهة المنفذة <input checked="" type="checkbox"/> غير مطلوب <input type="checkbox"/> مطلوب (حدد): _____			الموارد البشرية <input checked="" type="checkbox"/> متوفرة <input type="checkbox"/> متوفرة جزئياً <input type="checkbox"/> غير متوفرة <input type="checkbox"/> دراسات/مخططات <input checked="" type="checkbox"/> متوفرة <input type="checkbox"/> متوفرة جزئياً <input type="checkbox"/> غير متوفرة		
دعم جماهيري <input type="checkbox"/> مطلوب <input checked="" type="checkbox"/> مطلوب جزئياً <input type="checkbox"/> غير مطلوب					
الآثار المتوقعة لتنفيذ مكون البرنامج/المشروع*					
تدابير التخفيف:		سلبية:		إيجابية:	
• مر اقية عمليات الحفريات، رش الماء		• الغبار المصاحب لأنشطة البناء		• حل مشكلة تصريف مياه الامطار	
• استعمال الإشارات لضبط السرعة		• زيادة احتمال وقوع الحوادث		• توفير ظروف بيئية وصحية ملائمة للمواطنين عن طريق حل مشكلة	
• مسح شامل للمر افق الواردة خلال التصميم		• تعطيل محتمل لخطوط المياه أو مر افق أخرى		• تطاير الغبار والتراب في فصل الصيف	
• جدول زمني مناسب وتحديد ساعات العمل		• زيادة تركيز الملوثات والضجيج		• تسهيل حركة السير في المنطقة	
• تحديد ساعات محددة للعمل		• الضجيج والإزعاج		• توفير فرص عمل لسكان المنطقة من خلال المشروع	
المخاطر/المعيقات التي تواجه تنفيذ مكون البرنامج/المشروع					
إجراءات التغلب عليها			المخاطر/المعيقات		
• البحث عن بدائل مقبولة تحقق المواصفات ومتطلبات المشروع			• عدم توفر المواد وارتفاع اسعارها نتيجة الحصار		
•			•		
خارطة البعد المكاني لمكون البرنامج/المشروع*					

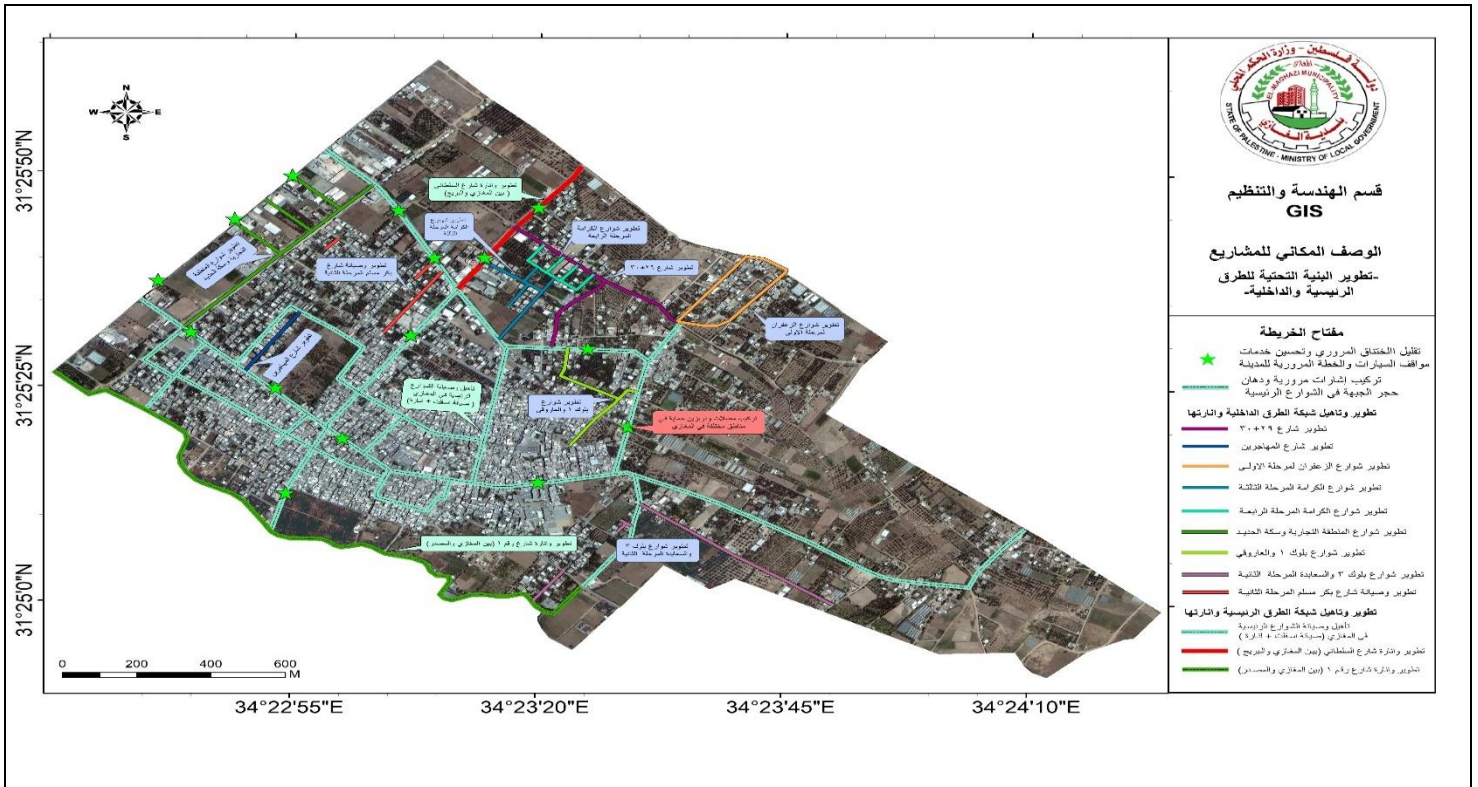

ملخص مكون برنامج/ مشروع تطوير شارع المهاجرين			
اسم مكون البرنامج/المشروع: تطوير شارع المهاجرين		الرقم: EI/07/09	البرنامج : تطوير شوارع داخلية جديدة EI/07.
مكان التنفيذ	خلفية عن مكون البرنامج/المشروع		
التاريخ المتوقع لبدء بالتنفيذ	يعاني شارع المهاجرين من سوء وضعها بسبب عدم رصفها وكونها ترابية حيث تتكون برك المياه والطين في فصل الشتاء مما يعيق حركة المواطنين وخاصة طلاب المدارس وكذلك في فصل الصيف ينبعث الغبار في الهواء من حركة السيارات مما يؤدي إلى تلوث البيئة المحيطة ويؤثر سلبا على راحة المواطنين وصحتهم لذلك عكفت البلدية على تلبيط جزء من هذه الشوارع وبقية شوارع لم يتم تلبيطها والبلدية بحاجة لاستكمال تطوير المنطقة، ومن ضمن مبررات المشروع الاتي :-		
2024	عدم رصف الشوارع في المنطقة أدى إلى تردي الوضع الصحي والبيئي فيها وانتشار المكاره الصحية وانتشار الأمراض والأوبئة.		
مدة التنفيذ	أدى كذلك إلى انتشار الحفر والأبار الامتصاصية إلى تلوث المياه الجوفية وذلك نتيجة لتسرب مياه الصرف الصحي إلى الخزان الجوفي في هذه المنطقة.		
120 يوما تقويميا	المشروع جزء من الخطة الإستراتيجية للبلدية والتي من أهم أهدافها استكمال تغطية مناطق النفوذ ورصف وتطوير هذه المناطق		
الأهداف التنموية التي يعمل على تحقيقها	عدد المستفيدين المتوقع	الفئة/ات المستهدفة (مرأة، شباب، فئات مهمشة، ... الخ)	أهداف مكون البرنامج/المشروع
<ul style="list-style-type: none"> تطوير وتأهيل شبكة الطرق الداخلية في الأحياء وإثرائها وموائمتها لاحتياجات السكان توسيع شبكات الصرف الصحي 	يخدم أكثر من 1000 نسمة بشكل مباشر، وكافة سكان البلدة البالغ تعدادهم 32000 نسمة بشكل غير مباشر.	يخدم الشارع جميع الفئات (الشباب، النساء، الأطفال، كبار السن، ذوي الاحتياجات الخاصة)، وذلك خلال تنقلاتهم اليومية وخاصة السائقين والطلاب.	<ul style="list-style-type: none"> حل مشكلة تصريف مياه الامطار توفير ظروف بيئية وصحية ملائمة للمواطنين عن طريق حل مشكلة تطاير الغبار والأتربة في فصل الصيف تسهيل حركة السير في المنطقة توفير فرص عمل لسكان المنطقة من خلال المشروع
المشاريع التي تمثل متطلبها سابقا لمكون البرنامج/المشروع	وصف مختصر لمكون البرنامج/المشروع وتكاليفه التقديرية		
	التكلفة التقديرية (\$)	عناصر مكون البرنامج/المشروع	

حسب الصرف الربع سنوي الخطة				بما في ذلك خدمات استشارية، معدات، بضائع، ... الخ) حسب مراحل
الرابعة	الثالثة	الثانية	الاولى	
•				• اعمال التسوية
•				• اعمال المياه والصرف الصحي وتصريف مياه الامطار
•				• اعمال الانارة
				• اعمال البيسكورس
				• اعمال حجر الجبهة
				• اعمال البلاط والاسفلت
130000 دولار				المجموع (بالارقام)
عملية الإدارة والتشغيل والصيانة*				متطلبات الأراضي (في حال ان مكون البرنامج/المشروع ذي بعد مكاني)*
• كيف؟ سيتم فتح الشارع بعد الانتهاء من المشروع للاستخدام. • صيانة وقائية • صيانة علاجية				<input checked="" type="checkbox"/> الأرض متوفرة <input type="checkbox"/> الأرض غير متوفرة <input type="checkbox"/> المشروع ليس ذو بعد مكاني
• من؟ طاقم الصيانة في البلدية				في حالة عدم توفر الأرض، ما هي الترتيبات اللازمة لتوفيرها؟
• العائد المادي السنوي المتوقع (\$) ؟				•
<input checked="" type="checkbox"/> نعم <input type="checkbox"/> لا				هل مكون البرنامج/المشروع ذو بعد مكاني؟ اذا كان نعم أدرج الخارطة
جهة التنفيذ المقترحة				
جهات أخرى (حدد)				الهيئة المحلية (حدد القسم/الأقسام المعنية)
•				• الدائرة الفنية
جهة التمويل المقترحة				
جهات أخرى (حدد)				الهيئة المحلية (حدد ما يلي)
• صندوق البلديات				بند الموازنة التي يندرج المشروع ضمنه:
هل تم الحصول على موافقتها المبدئية؟ <input checked="" type="checkbox"/> نعم <input type="checkbox"/> لا				تكاليف تنفيذ مكون البرنامج/المشروع <input type="checkbox"/> متوفرة <input type="checkbox"/> متوفرة جزئيا <input type="checkbox"/> غير متوفرة <input checked="" type="checkbox"/> غير متوفرة
المصادر/الاحتياجات اللازمة لتنفيذ مكون البرنامج/المشروع				
بناء قدرات الجهة المنفذة <input checked="" type="checkbox"/> غير مطلوب <input type="checkbox"/> مطلوب (حدد): دعم جماهيري <input type="checkbox"/> مطلوب <input checked="" type="checkbox"/> مطلوب جزئيا <input type="checkbox"/> غير مطلوب				الموارد البشرية <input checked="" type="checkbox"/> متوفرة <input type="checkbox"/> متوفرة جزئيا <input type="checkbox"/> غير متوفرة <input type="checkbox"/> دراسات/مخططات <input checked="" type="checkbox"/> متوفرة <input type="checkbox"/> متوفرة جزئيا <input type="checkbox"/> غير متوفرة
الآثار المتوقعة لتنفيذ مكون البرنامج/المشروع*				
تدابير التخفيف:		سلبية:		إيجابية:
• مراقبة عمليات الحفريات، رش الماء		• الغبار المصاحب لأنشطة البناء		• حل مشكلة تصريف مياه الامطار
• استعمال الإشارات لضبط السرعة		• زيادة احتمال وقوع الحوادث		• توفير ظروف بيئية وصحية ملائمة للمواطنين عن طريق حل مشكلة
• مسح شامل للمر افق الواردة خلال التصميم		• تعطيل محتمل لخطوط المياه أو مر افق أخرى		• تطاير الغبار والأتربة في فصل الصيف
• جدول زمني مناسب وتحديد ساعات العمل		• زيادة تركيز الملوثات والضجيج		• تسهيل حركة السير في المنطقة
• تحديد ساعات محددة للعمل		• الضجيج والإزعاج		• توفير فرص عمل لسكان المنطقة من خلال المشروع
المخاطر/المعيقات التي تواجه تنفيذ مكون البرنامج/المشروع				
إجراءات التغلب عليها				المخاطر/المعيقات
• البحث عن بدائل مقبولة تحقق المواصفات ومتطلبات المشروع				• عدم توفر المواد وارتفاع اسعارها نتيجة الحصار
•				•
خارطة البعد المكاني لمكون البرنامج/المشروع*				

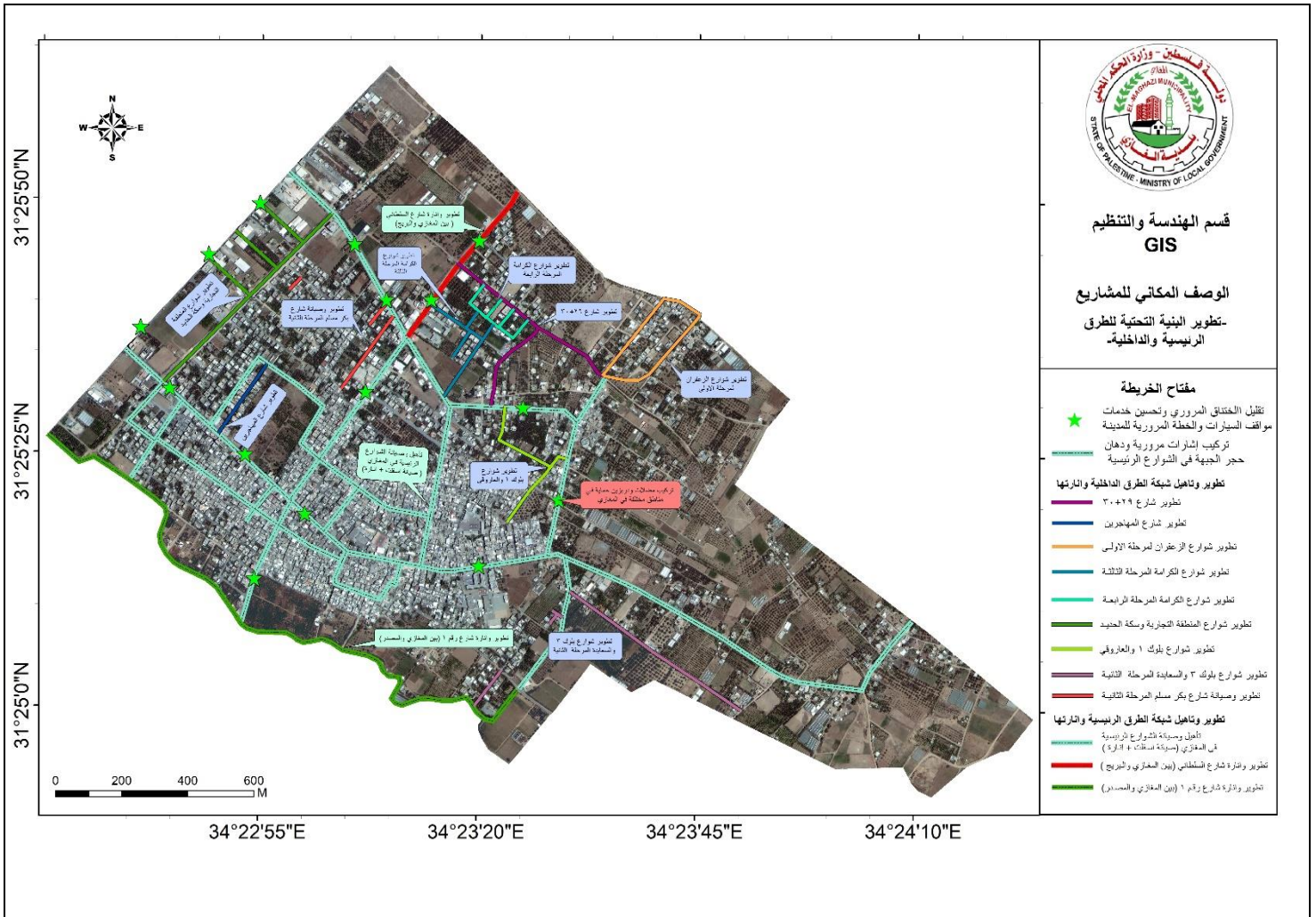

ملخص مكون برنامج/ مشروع تأهيل وصيانة الشوارع الداخلية			
البرنامج : تأهيل وصيانة الشوارع الداخلية EI/08.		الرقم: EI/08/01	اسم مكون البرنامج/المشروع: تأهيل وصيانة الشوارع الداخلية
مكان التنفيذ	خلفية عن مكون البرنامج/المشروع		
المعازي	المشروع عبارة عن أعمال صيانة للطرق الداخلية والطرق المرصوفة ببلاط الانترلوك بالإضافة لصيانة الأرصفة وكذلك صيانة اغطية المناهل الخاصة بشبكات الصرف الصحي		
التاريخ المتوقع للبدء بالتنفيذ	2026-2023		
مدة التنفيذ	30 يوما تقويميا		
الأهداف التنموية التي يعمل على تحقيقها	عدد المستفيدين المتوقع	الفئة/ات المستهدفة (مرأة، شباب، فئات مهمشة، ... الخ)	أهداف مكون البرنامج/المشروع
<ul style="list-style-type: none"> تطوير وتأهيل شبكة الطرق الداخلية في الأحياء واثارتها وموائمتها لاحتياجات السكان توسيع شبكات الصرف الصحي 	يخدم كافة سكان البلدة البالغ تعدادهم 32000 نسمة بشكل غير مباشر.	يخدم الشوارع جميع الفئات (الشباب، النساء، الاطفال، كبار السن، ذوي الاحتياجات الخاصة). وذلك خلال تنقلاتهم اليومية وخاصة السائقين والطلاب.	<ul style="list-style-type: none"> توفير ظروف بيئية وصحية ملائمة للمواطنين عن طريق حل مشكلة تطاير الغبار والأتربة في فصل الصيف تسهيل حركة السير في المنطقة توفير فرص عمل لسكان المنطقة من خلال المشروع

المشاريع التي تمثل متطلباتها سابقا لمكون البرنامج/المشروع	وصف مختصر لمكون البرنامج/المشروع وتكاليفه التقديرية				
	التكلفة التقديرية (\$) حسب الصرف الربع سنوي الخطة				عناصر مكون البرنامج/المشروع (بما في ذلك خدمات استشارية، معدات، بضائع، ... الخ) حسب مرحلته
	الاولى	الثانية	الثالثة	الرابعة	
•					• أعمال التسوية
•					• أعمال المياه والصرف الصحي وتصريف مياه الامطار
•					• أعمال الانارة
					• أعمال البيسكورس
					• أعمال حجر الجبهة
					• أعمال البلاط والاسفلت
	100000 دولار				المجموع (بالأرقام)
عملية الإدارة والتشغيل والصيانة*					متطلبات الأراضي (في حال ان مكون البرنامج/المشروع ذي بعد مكاني)*
• كيف سيتم فتح الشارع بعد الانتهاء من المشروع للاستخدام.	<input checked="" type="checkbox"/> الأرض متوفرة <input type="checkbox"/> الأرض غير متوفرة <input type="checkbox"/> المشروع ليس ذو بعد مكاني				
• من؟ طاقم الصيانة في البلدية	في حالة عدم توفر الأرض، ما هي الترتيبات اللازمة لتوفيرها؟				
• العائد المادي السنوي المتوقع (\$) ؟	•				
• نعم <input checked="" type="checkbox"/> لا <input type="checkbox"/>	هل مكون البرنامج/المشروع ذو بعد مكاني؟ اذا كان نعم أدرج الخارطة				
جهة التنفيذ المقترحة					
جهات أخرى (حدد)			الهيئة المحلية (حدد القسم/الأقسام المعنية)		
•			• الدائرة الفنية		
جهة التمويل المقترحة					
جهات أخرى (حدد)			الهيئة المحلية (حدد ما يلي)		
• صندوق البلديات			بند الموازنة التي يندرج المشروع ضمنه:		
هل تم الحصول على موافقتها البلدية؟ <input checked="" type="checkbox"/> نعم <input type="checkbox"/> لا			تكاليف تنفيذ مكون البرنامج/المشروع <input type="checkbox"/> متوفرة <input type="checkbox"/> متوفرة جزئيا <input type="checkbox"/> غير متوفرة <input checked="" type="checkbox"/> غير متوفرة		
المصادر/الاحتياجات اللازمة لتنفيذ مكون البرنامج/المشروع					
بناء قدرات الجهة المنفذة <input checked="" type="checkbox"/> غير مطلوب <input type="checkbox"/> مطلوب (حدد): _____			الموارد البشرية <input checked="" type="checkbox"/> متوفرة <input type="checkbox"/> متوفرة جزئيا <input type="checkbox"/> غير متوفرة		
دعم جماهيري <input type="checkbox"/> مطلوب <input checked="" type="checkbox"/> مطلوب جزئيا <input type="checkbox"/> غير مطلوب			دراسات/مخططات <input checked="" type="checkbox"/> متوفرة <input type="checkbox"/> متوفرة جزئيا <input type="checkbox"/> غير متوفرة		
الآثار المتوقعة لتنفيذ مكون البرنامج/المشروع*					
تدابير التخفيف:		سلبية:		إيجابية:	
<ul style="list-style-type: none"> • مراقبة عمليات الحفريات، رش الماء • استعمال الإشارات لضبط السرعة • مسح شامل للمر افق الواردة خلال التصميم • جدول زمني مناسب وتحديد ساعات العمل • تحديد ساعات محددة للعمل 		<ul style="list-style-type: none"> • الغبار المصاحب لأنشطة البناء • زيادة احتمال وقوع الحوادث • تعطيل محتمل لخطوط المياه أو مر افق أخرى • زيادة تركيز الملوثات والضجيج • الضجيج والإزعاج 		<ul style="list-style-type: none"> • حل مشكلة تصريف مياه الامطار • توفير ظروف بيئية وصحية ملائمة للمواطنين عن طريق حل مشكلة تطاير الغبار والأتربة في فصل الصيف • تسهيل حركة السير في المنطقة • توفير فرص عمل لسكان المنطقة من خلال المشروع 	
المخاطر/المعيقات التي تواجه تنفيذ مكون البرنامج/المشروع					
إجراءات التغلب عليها			المخاطر/المعيقات		
• البحث عن بدائل مقبولة تحقق المواصفات ومتطلبات المشروع			• عدم توفر المواد وارتفاع اسعارها نتيجة الحصار		
•			•		
خارطة البعد المكاني لمكون البرنامج/المشروع*					

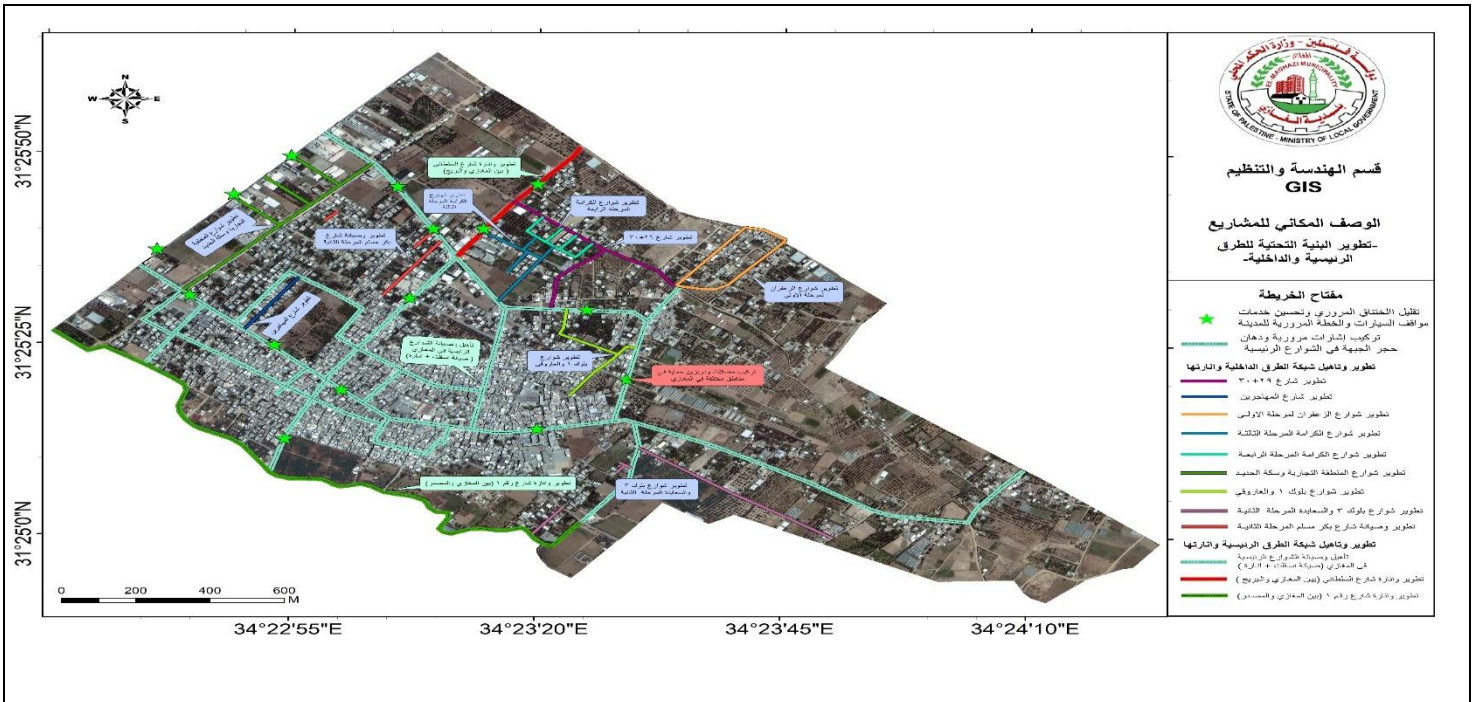

قسم الهندسة والتنظيم
GIS

الوصف المكاني للمشاريع
-تطوير البنية التحتية للطرق
الرئيسية والداخلية-

- مفتاح الخريطة**
- تقليل الضغوط المرورية وتحسين خدمات مواقف السيارات والخدمة الضرورية للمدينة
 - تركيب إشارات مرورية ودهان حجر الجبهة في الشوارع الرئيسية
 - تطوير وتأهيل شبكة الطرق الداخلية والارتمها
 - تطوير شارع 3+4
 - تطوير شارع المهاجرين
 - تطوير شارع الإفطار لمرحلة الأولى
 - تطوير شارع الكرامة لمرحلة الثالثة
 - تطوير شارع الكرامة لمرحلة الثانية
 - تطوير شارع المنطقة التجارية وسكة الحديد
 - تطوير شارع بلوك ١ والعراقين
 - تطوير شارع بلوك ٣ والشمسة لمرحلة الثانية
 - تطوير وسبورة شارع بكر سداس لمرحلة الثانية
 - تطوير وتأهيل شبكة الطرق الرئيسية والارتمها
 - تطوير وسبورة شارع ٤ (سبورة شارع ٤) الرئيسية
 - تطوير شارع شمساني (بين العفاري والبريج)
 - تطوير شارع رقم ٤ (بين العفاري والشمسدر)

ملخص مكون برنامج/ مشروع تركيب إشارات مرورية ودهان حجر الجبهة في الشوارع الرئيسية

اسم مكون البرنامج/المشروع: تركيب إشارات مرورية ودهان حجر الجبهة في الشوارع الرئيسية	الرقم: EI/09/01	البرنامج: الامن والسلامة على الطرق EI/09.
--	-----------------	---

مكان التنفيذ	خلفية عن مكون البرنامج/المشروع	
المغازي	تعاين معظم الشوارع الرئيسية والتقاطعات في المغازي من عدم وجود إشارات مرورية ومن سوء حالة الدهان الخاص بحجر الجبهة	
التاريخ المتوقع للبدء بالتنفيذ	والمشروع يشمل توريد وتركيب إشارات مرورية ودهان حجر الجبهة في الشوارع الرئيسية	
2024		
مدة التنفيذ		
30 يوما تقويميا		

أهداف مكون البرنامج/المشروع	الفئة/ات المستهدفة (مرأة، شباب، فئات مهمشة، ... الخ)	عدد المستفيدين المتوقع	الأهداف التنموية التي يعمل على تحقيقها
<ul style="list-style-type: none"> توفير ظروف بيئية وصحية ملائمة للمواطنين عن طريق حل مشكلة تطاير الغبار والأتربة في فصل الصيف تسهيل حركة السير في المنطقة توفير فرص عمل لسكان المنطقة من خلال المشروع 	يخدم الشارع جميع الفئات (الشباب، النساء، الاطفال، كبار السن، ذوي الاحتياجات الخاصة)، وذلك خلال تنقلاتهم اليومية وخاصة السائقين والطلاب.	يخدم كافة سكان البلدة البالغ تعدادهم 32000 نسمة بشكل غير مباشر.	<ul style="list-style-type: none"> تطوير وتأهيل شبكة الطرق الداخلية في الأحياء وارتها وموائمتها لاحتياجات السكان توسيع شبكات الصرف الصحي تحسين وتطوير منظومة المواصلات

المشاريع التي تمثل متطلباً سابقاً لمكون البرنامج/المشروع	وصف مختصر لمكون البرنامج/المشروع وتكاليفه التقديرية			
	عناصر مكون البرنامج/المشروع (بما في ذلك خدمات استشارية، معدات، بضائع، ... الخ) حسب مراحله		التكلفة التقديرية (\$) حسب الصرف الربع سنوي الخطة	
<ul style="list-style-type: none"> • • • 	الاولى	الثانية	الثالثة	الرابعة
	• أعمال التوريد والتركيب			
	• أعمال دهان حجر الجبهة			
	•			
	•			

		40000 دولار		المجموع (بالأرقام)					
متطلبات الأراضي (في حال ان مكون البرنامج/المشروع ذي بعد مكاني)*		عملية الإدارة والتشغيل والصيانة*		<input checked="" type="checkbox"/> الأرض متوفرة <input type="checkbox"/> الأرض غير متوفرة <input type="checkbox"/> المشروع ليس ذو بعد مكاني		<ul style="list-style-type: none"> • كيف؟ سيتم فتح الشارع بعد الانتهاء من المشروع للاستخدام. • صيانة وقائية • صيانة علاجية 			
في حالة عدم توفر الأرض، ما هي الترتيبات اللازمة لتوفيرها؟		من؟ طاقم الصيانة في البلدية		هل مكون البرنامج/المشروع ذو بعد مكاني؟ إذا كان نعم أدرج الخارطة		<ul style="list-style-type: none"> • العائد المادي السنوي المتوقع (\$) ؟ 		<input checked="" type="checkbox"/> نعم <input type="checkbox"/> لا	
الهيئة المحلية (حدد القسم/الأقسام المعنية)		جهة التنفيذ المقترحة		الهيئة المحلية (حدد ما يلي)		جهة التمويل المقترحة		جهات أخرى (حدد)	
الدائرة الفنية									
بند الموازنة التي يندرج المشروع ضمنه:		صندوق البلديات		تكاليف تنفيذ مكون البرنامج/المشروع		هل تم الحصول على موافقتها المبدئية؟		<input checked="" type="checkbox"/> نعم <input type="checkbox"/> لا	
<input checked="" type="checkbox"/> متوفرة <input type="checkbox"/> متوفرة جزئياً <input type="checkbox"/> غير متوفرة		<input type="checkbox"/> متوفرة <input type="checkbox"/> متوفرة جزئياً <input type="checkbox"/> غير متوفرة		<input checked="" type="checkbox"/> متوفرة <input type="checkbox"/> متوفرة جزئياً <input type="checkbox"/> غير متوفرة		<input checked="" type="checkbox"/> متوفرة <input type="checkbox"/> متوفرة جزئياً <input type="checkbox"/> غير متوفرة		<input checked="" type="checkbox"/> متوفرة <input type="checkbox"/> متوفرة جزئياً <input type="checkbox"/> غير متوفرة	
المصادر/الاحتياجات اللازمة لتنفيذ مكون البرنامج/المشروع		بناء قدرات الجهة المنفذة <input checked="" type="checkbox"/> غير مطلوب		موارد بشرية <input checked="" type="checkbox"/> متوفرة <input type="checkbox"/> متوفرة جزئياً <input type="checkbox"/> غير متوفرة		دراسات/مخططات <input checked="" type="checkbox"/> متوفرة <input type="checkbox"/> متوفرة جزئياً <input type="checkbox"/> غير متوفرة		<input type="checkbox"/> مطلوب (حدد): دعم جماهيري <input type="checkbox"/> مطلوب <input checked="" type="checkbox"/> مطلوب جزئياً <input type="checkbox"/> غير مطلوب	
الآثار المتوقعة لتنفيذ مكون البرنامج/المشروع*		تدابير التخفيف:		سلبية:		إيجابية:			
<ul style="list-style-type: none"> • مر اقبة عمليات الحفريات، رش الماء • استعمال الإشارات لضبط السرعة • مسح شامل للمر افق الواردة خلال التصميم • جدول زمني مناسب وتحديد ساعات العمل • تحديد ساعات محددة للعمل 		<ul style="list-style-type: none"> • الغبار المصاحب لأنشطة البناء • زيادة احتمال وقوع الحوادث • تعطيل محتمل لخطوط المياه أو مر افق أخرى • زيادة تركيز الملوثات والضجيج • الضجيج والإزعاج 		<ul style="list-style-type: none"> • توفير ظروف بيئية وصحية ملائمة للمواطنين عن طريق حل مشكلة تطاير الغبار والأتربة في فصل الصيف • تسهيل حركة السير في المنطقة • توفير فرص عمل لسكان المنطقة من خلال المشروع 					
المخاطر/المعيقات التي تواجه تنفيذ مكون البرنامج/المشروع		إجراءات التغلب عليها		المخاطر/المعيقات					
<ul style="list-style-type: none"> • البحث عن بدائل مقبولة تحقق المواصفات ومتطلبات المشروع 		<ul style="list-style-type: none"> • عدم توفر المواد وارتفاع أسعارها نتيجة الحصار 							
خارطة البعد المكاني لمكون البرنامج/المشروع*									

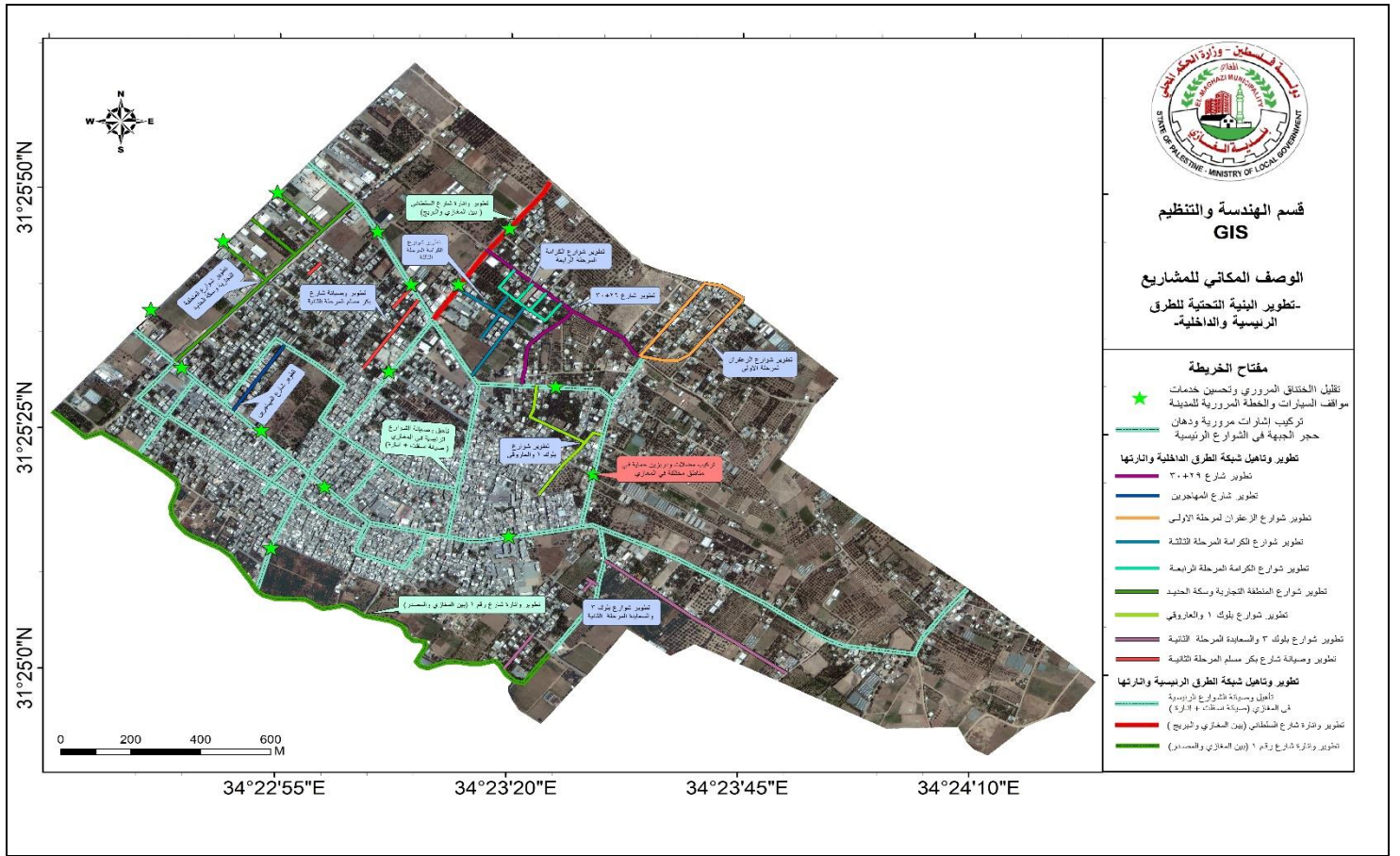

قسم الهندسة والتنظيم
GIS

الوصف المكاني للمشاريع
- تطوير البنية التحتية للطرق
الرئيسية والداخلية.

- مفتاح الخريطة**
- ★ تقليل الخسائر المرورية وتحسين خدمات سواقف السيارات والحلقة المرورية للمدينة
 - تكوين إشارات مرورية ودخان حجر الجبسية في الشوارع الرئيسية
 - تطوير وتاهيل شبكة الطرق الداخلية والشارتها
 - تطوير شارع 3-4-9
 - تطوير شارع المهجورين
 - تطوير شارع الإختران لمرحلة الأولى
 - تطوير شارع الكرامة المرحلة الثالثة
 - تطوير شارع الكرامة المرحلة الرابعة
 - تطوير شارع المنطقة التجارية وسكة الحديد
 - تطوير شارع بلوك 1 والمغزوق
 - تطوير شارع بلوك 3 والشمالية المرحلة الثانية
 - تطوير وصيانة شارع بكر مسلم المرحلة الثانية
 - تطوير وتاهيل شبكة الطرق الرئيسية والشارتها
 - أعمال وصيانة الشوارع الرئيسية في العذري (صيانة مسارات + إشارات)
 - تطوير وإدارة شارع فلسطين (بين العذري والنجار)
 - تطوير وإدارة شارع رقم 1 (بين العذري والمسد)

ملخص مكون برنامج / مشروع تاهيل وصيانة شبكة المياه في بلوك 1

اسم مكون البرنامج/المشروع: تاهيل وصيانة شبكة المياه في بلوك 1		الرقم: EI/10/01	البرنامج : تاهيل وصيانة الشبكات القديمة EI/10.
مكان التنفيذ	خلفية عن مكون البرنامج/المشروع		
المغازي	تعاني بعض المناطق في بلوك 1 من وجود مشاكل في بعض خطوط المياه القديمة والتي تحتاج الي اعمال صيانة بشكل متكرر مما يسبب عني علي كاهل البلدية ويسبب المعاناة لسكان نتيجة الانقطاع المتكرر لخدمة المياه مما يسبب مشاكل صحية وبيئية كبيرة هذا بالإضافة لوجود مشاكل تتعلق بكمية المياه الي تصلها ومشاكل متعلقة بالضغط في الشبكة مما يستدعي حل هذه المشاكل عن طريق استبدال بعض الخطوط او عمل توصيلات جديدة في بعض مناطق المخيم.		
التاريخ المتوقع للبدء بالتنفيذ	2023		
مدة التنفيذ	30 يوما تقويميا		
الأهداف التنموية التي يعمل على تحقيقها	عدد المستفيدين المتوقع	الفئة/ات المستهدفة (مرأة، شباب، فئات مهمشة، ... الخ)	أهداف مكون البرنامج/المشروع
<ul style="list-style-type: none"> تحسين كفاءة شبكة المياه وتقليل الفاقد تحسين فعالية وكفاءة توزيع المياه 	المشروع يخدم سكان منطقة بلوك 1	يخدم الشوارع جميع الفئات (الشباب ، النساء، الأطفال ، كبار السن ، ذوي الاحتياجات الخاصة) وذلك خلال تنقلاتهم اليومية وخاصة السائقين والطلاب.	<ul style="list-style-type: none"> حل مشاكل المياه في منطقة بلوك 1 توفير ظروف بيئية وصحية ملائمة للمواطنين عن طريق حل مشاكل الصرف الصحي وإيقاف طفح المجاري في الطرقات تحديث شبكة المياه في المنطقة وتوفير مصاريف الصيانة توفير فرص عمل لسكان المنطقة من خلال المشروع زيادة كفاءة قطاع المياه في البلدية وتحسين الخدمة المقدمة للمواطنين. تحسين العلاقة بن المواطنين وزيادة ثقة المواطنين بدور البلدية الإيجابي

المشاريع التي تمثل متطلبات سابقا لمكون البرنامج/المشروع	وصف مختصر لمكون البرنامج/المشروع وتكاليفه التقديرية				
	عناصر مكون البرنامج/المشروع (بما في ذلك خدمات استشارية، معدات، بضائع، ... الخ) حسب مراحلها			التكلفة التقديرية (\$) حسب الصرف الربع سنوي الخطة	
<ul style="list-style-type: none"> • • • 	الاولى	الثانية	الثالثة	الرابعة	•
					• اعمال المياه
					• اعمال الطرق
					•
					•
					•
					•
	المجموع (بالأرقام)				40000 دولار
متطلبات الأراضي (في حال ان مكون البرنامج/المشروع ذي بعد مكاني)*			عملية الإدارة والتشغيل والصيانة*		
<input checked="" type="checkbox"/> الأرض متوفرة <input type="checkbox"/> الأرض غير متوفرة <input type="checkbox"/> المشروع ليس ذو بعد مكاني			<ul style="list-style-type: none"> • كيف؟ سيتم فتح الشارع بعد الانتهاء من المشروع للاستخدام. • صيانة وقائية • صيانة علاجية 		
في حالة عدم توفر الأرض، ما هي الترتيبات اللازمة لتوفيرها؟			<ul style="list-style-type: none"> • من؟ طاقم الصيانة في البلدية • العائد المادي السنوي المتوقع (\$) ؟ 		
هل مكون البرنامج/المشروع ذو بعد مكاني؟ اذا كان نعم أدرج الخارطة			<input checked="" type="checkbox"/> نعم <input type="checkbox"/> لا		
جهة التنفيذ المقترحة					
الهيئة المحلية (حدد القسم/الأقسام المعنية)			جهات أخرى (حدد)		
<ul style="list-style-type: none"> • الدائرة الفنية 					
جهة التمويل المقترحة					
الهيئة المحلية (حدد ما يلي)			جهات أخرى (حدد)		
<ul style="list-style-type: none"> • صندوق البلديات 					
تكاليف تنفيذ مكون البرنامج/المشروع <input type="checkbox"/> متوفرة <input type="checkbox"/> متوفرة جزئيا <input checked="" type="checkbox"/> غير متوفرة			هل تم الحصول على موافقتها المبدئية؟ <input checked="" type="checkbox"/> نعم <input type="checkbox"/> لا		
المصادر/الاحتياجات اللازمة لتنفيذ مكون البرنامج/المشروع					
<ul style="list-style-type: none"> • الموارد البشرية <input checked="" type="checkbox"/> متوفرة <input type="checkbox"/> متوفرة جزئيا <input type="checkbox"/> غير متوفرة • دراسات/مخططات <input checked="" type="checkbox"/> متوفرة <input type="checkbox"/> متوفرة جزئيا <input type="checkbox"/> غير متوفرة 			<ul style="list-style-type: none"> • بناء قدرات الجهة المنفذة <input checked="" type="checkbox"/> غير مطلوب <input type="checkbox"/> مطلوب (حدد): _____ • دعم جماهيري <input type="checkbox"/> مطلوب <input checked="" type="checkbox"/> مطلوب جزئيا <input type="checkbox"/> غير مطلوب 		
الأثار المتوقعة لتنفيذ مكون البرنامج/المشروع*					
إيجابية:		سلبية:		تدابير التخفيف:	
<ul style="list-style-type: none"> • توفير ظروف بيئية وصحية ملائمة للمواطنين عن طريق حل مشكلة تطاير الغبار والأتربة في فصل الصيف • تسهيل حركة السير في المنطقة • توفير فرص عمل لسكان المنطقة من خلال المشروع 		<ul style="list-style-type: none"> • الغبار المصاحب لأنشطة البناء • زيادة احتمال وقوع الحوادث • تعطيل محتمل لخطوط المياه أو مرافق أخرى • زيادة تركيز الملوثات والضجيج • الضجيج والإزعاج 		<ul style="list-style-type: none"> • مراقبة عمليات الحفريات، رش الماء • استعمال الإشارات لضبط السرعة • مسح شامل للمرافق الواردة خلال التصميم • جدول زمني مناسب وتحديد ساعات العمل • تحديد ساعات محددة للعمل 	
المخاطر/المعيقات التي تواجه تنفيذ مكون البرنامج/المشروع					
المخاطر/المعيقات			إجراءات التغلب عليها		
<ul style="list-style-type: none"> • عدم توفر المواد وارتفاع اسعارها نتيجة الحصار 			<ul style="list-style-type: none"> • البحث عن بدائل مقبولة تحقق المواصفات ومتطلبات المشروع 		
خارطة البعد المكاني لمكون البرنامج/المشروع*					

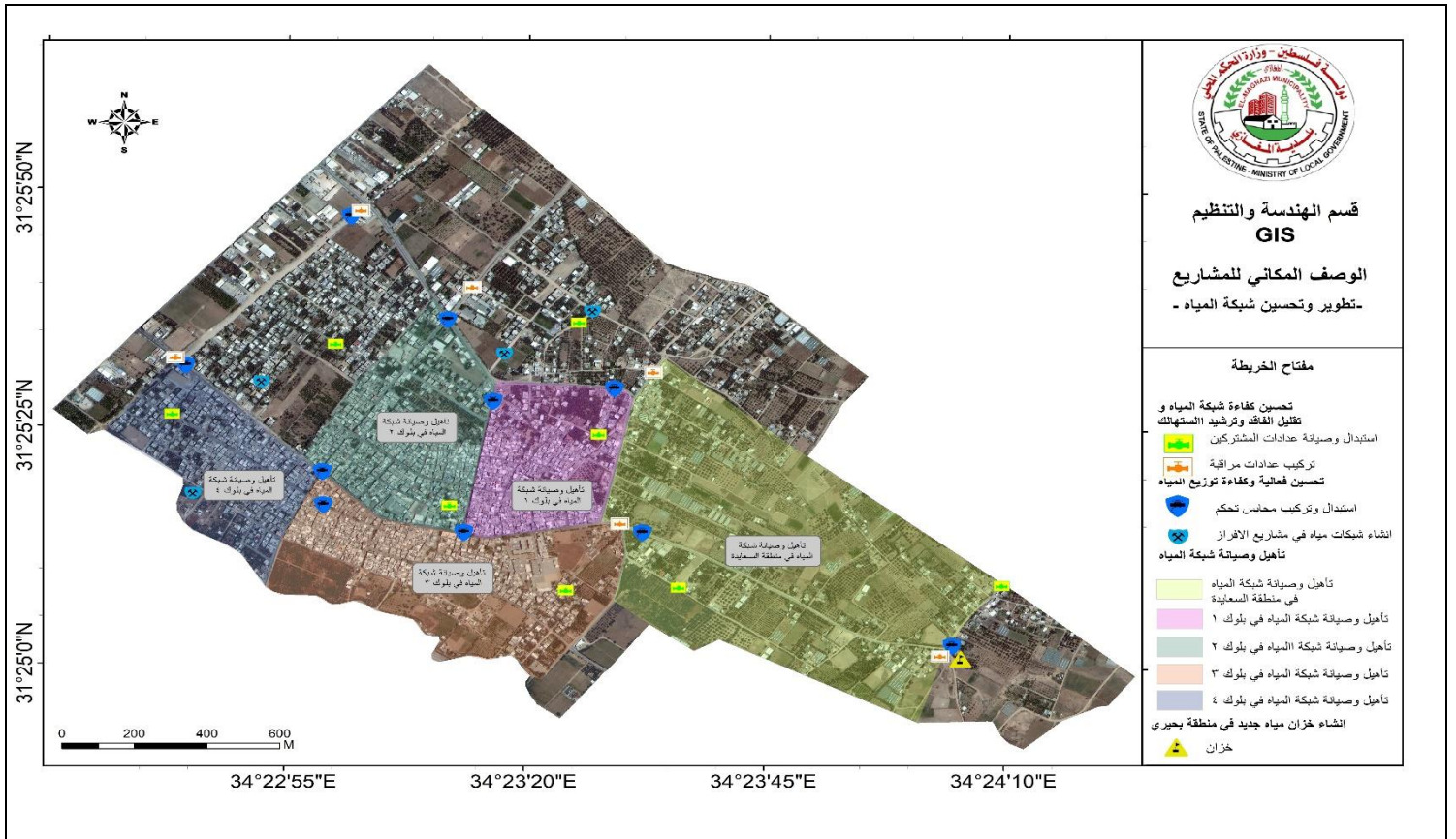

ملخص مكون برنامج/ مشروع تأهيل وصيانة شبكة المياه في بلوك 2

اسم مكون البرنامج/المشروع: تأهيل وصيانة شبكة المياه في بلوك 2		الرقم: EI/10/02	البرنامج: تأهيل وصيانة الشبكات القديمة EI/10.
مكان التنفيذ	خلفية عن مكون البرنامج/المشروع		
المغازي	تعاني بعض المناطق في بلوك 2 من وجود مشاكل في بعض خطوط المياه القديمة والتي تحتاج الي اعمال صيانة بشكل متكرر مما يسبب عبي علي كاهل البلدية ويسبب المعاناة للسكان نتيجة الانقطاع المتكرر لخدمة المياه مما يسبب مشاكل صحية وبيئية كبيرة هذا بالإضافة لوجود مشاكل تتعلق بكمية المياه الي تصلها ومشاكل متعلقة بالضغط في الشبكة مما يستدعي حل هذه المشاكل عن طريق استبدال بعض الخطوط او عمل توصيلات جديدة في بعض مناطق المخيم.		
التاريخ المتوقع للبدء بالتنفيذ	2023		
مدة التنفيذ	30 يوماً تقويميا		
الأهداف التنموية التي يعمل على تحقيقها	عدد المستفيدين المتوقع	الفئة/ات المستهدفة (مرأة، شباب، فئات مهمشة، ... الخ)	أهداف مكون البرنامج/المشروع
<ul style="list-style-type: none"> تحسين كفاءة شبكة المياه وتقليل الفاقد تحسين فعالية وكفاءة توزيع المياه 	المشروع يخدم سكان منطقة بلوك 2	يخدم الشارع جميع الفئات (الشباب، النساء، الاطفال، كبار السن، ذوي الاحتياجات الخاصة). وذلك خلال تنقلاتهم اليومية وخاصة السائقين والطلاب.	<ul style="list-style-type: none"> حل مشاكل المياه في منطقة بلوك 2 توفير ظروف بيئية وصحية ملائمة للمواطنين عن طريق حل مشاكل الصرف الصحي وإيقاف طفح المجاري في الطرقات تحديث شبكة المياه في المنطقة وتوفير مصاريف الصيانة توفير فرص عمل لسكان المنطقة من خلال المشروع زيادة كفاءة قطاع المياه في البلدية وتحسين الخدمة المقدمة للمواطنين. تحسين العلاقة بن المواطنين وزيادة ثقة المواطنين بدور البلدية الإيجابي

المشاريع التي تمثل متطلباتها سابقا لمكون البرنامج/المشروع					وصف مختصر لمكون البرنامج/المشروع وتكاليفه التقديرية				
المشاريع التي تمثل متطلباتها سابقا لمكون البرنامج/المشروع					عناصر مكون البرنامج/المشروع				
					(بما في ذلك خدمات استشارية، معدات، بضائع، ... الخ) حسب مراحل				
التكلفة التقديرية (\$) حسب الصرف الربع سنوي الخطة					الاولى				
					الثانية				
الارابعة					الثالثة				
					الرابعة				
المجموع (بالارقام)					40000 دولار				
متطلبات الأراضي (في حال ان مكون البرنامج/المشروع ذي بعد مكاني)*					عملية الإدارة والتشغيل والصيانة*				
<input checked="" type="checkbox"/> الأرض متوفرة <input type="checkbox"/> الأرض غير متوفرة <input type="checkbox"/> المشروع ليس ذو بعد مكاني					• كيف؟ سيتم فتح الشارع بعد الانتهاء من المشروع للاستخدام. • صيانة وقائية • صيانة علاجية				
في حالة عدم توفر الأرض، ما هي الترتيبات اللازمة لتوفيرها؟					من؟ طاقم الصيانة في البلدية				
• هل مكون البرنامج/المشروع ذو بعد مكاني؟ اذا كان نعم أدرج الخارطة					• العائد المادي السنوي المتوقع (\$) ؟				
• الدائرة الفنية					<input checked="" type="checkbox"/> نعم <input type="checkbox"/> لا				
الهيئة المحلية (حدد القسم/الأقسام المعنية)					جهة التنفيذ المقترحة				
• الدائرة الفنية					جهات أخرى (حدد)				
الهيئة المحلية (حدد ما يلي)					جهة التمويل المقترحة				
• الدائرة الفنية					• صناديق البلديات				
بند الموازنة التي يندرج المشروع ضمنه:					هل تم الحصول على موافقتها المبدئية؟ <input checked="" type="checkbox"/> نعم <input type="checkbox"/> لا				
تكاليف تنفيذ مكون البرنامج/المشروع <input type="checkbox"/> متوفرة <input type="checkbox"/> متوفرة جزئيا <input checked="" type="checkbox"/> غير متوفرة					• صناديق البلديات				
المصادر/الاحتياجات اللازمة لتنفيذ مكون البرنامج/المشروع					• صناديق البلديات				
الموارد البشرية <input checked="" type="checkbox"/> متوفرة <input type="checkbox"/> متوفرة جزئيا <input type="checkbox"/> غير متوفرة					بناء قدرات الجهة المنفذة <input checked="" type="checkbox"/> غير مطلوب <input type="checkbox"/> مطلوب (حدد):				
دراسات/مخططات <input checked="" type="checkbox"/> متوفرة <input type="checkbox"/> متوفرة جزئيا <input type="checkbox"/> غير متوفرة					دعم جماهيري <input type="checkbox"/> مطلوب <input checked="" type="checkbox"/> مطلوب جزئيا <input type="checkbox"/> غير مطلوب				
الآثار المتوقعة لتنفيذ مكون البرنامج/المشروع*					• صناديق البلديات				
اجيائية:					سلبية:				
• توفير ظروف بيئية وصحية ملائمة للمواطنين عن طريق حل مشكلة تطاير الغبار والأتربة في فصل الصيف					• الغبار المصاحب لأنشطة البناء				
• تسهيل حركة السير في المنطقة					• زيادة احتمال وقوع الحوادث				
• توفير فرص عمل لسكان المنطقة من خلال المشروع					• تعطيل محتمل لخطوط المياه أو مرافق أخرى				
					• زيادة تركيز الملوثات والضجيج				
					• الضجيج والإزعاج				
المخاطر/المعيقات التي تواجه تنفيذ مكون البرنامج/المشروع					المخاطر/المعيقات				
إجراءات التغلب عليها					• عدم توفر المواد وارتفاع اسعارها نتيجة الحصار				
• البحث عن بدائل مقبولة تحقق المواصفات ومتطلبات المشروع					•				
•					•				
•					•				
خارطة البعد المكاني لمكون البرنامج/المشروع*									

المشاريع التي تمثل متطلباتها سابقا لمكون البرنامج/المشروع	وصف مختصر لمكون البرنامج/المشروع وتكاليفه التقديرية				
	التكلفة التقديرية (\$) حسب الصرف الربع سنوي الخطة			عناصر مكون البرنامج/المشروع (بما في ذلك خدمات استشارية، معدات، بضائع... الخ) حسب مراحلها	
<ul style="list-style-type: none"> • • • 	الارابعة	الثالثة	الثانية	الاولى	•
					• اعمال المياه
					• اعمال الطرق
					•
					•
					•
					•
40000 دولار			المجموع (بالارقام)		
عملية الإدارة والتشغيل والصيانة*			متطلبات الأراضي (في حال ان مكون البرنامج/المشروع ذي بعد مكاني)*		
<ul style="list-style-type: none"> • كيف؟ سيتم فتح الشارع بعد الانتهاء من المشروع للاستخدام. ▪ صيانة وقائية ▪ صيانة علاجية 			<input checked="" type="checkbox"/> الأرض متوفرة <input type="checkbox"/> الأرض غير متوفرة <input type="checkbox"/> المشروع ليس ذو بعد مكاني		
<ul style="list-style-type: none"> • من؟ طاقم الصيانة في البلدية • العائد المادي السنوي المتوقع (\$) ؟ 			في حالة عدم توفر الأرض، ما هي الترتيبات اللازمة لتوفيرها؟		
<input checked="" type="checkbox"/> نعم <input type="checkbox"/> لا			هل مكون البرنامج/المشروع ذو بعد مكاني؟ اذا كان نعم أدرج الخارطة		
جهة التنفيذ المقترحة					
جهات أخرى (حدد)			الهيئة المحلية (حدد القسم/الأقسام المعنية)		
•			• الدائرة الفنية		
جهة التمويل المقترحة					
جهات أخرى (حدد)			الهيئة المحلية (حدد ما يلي)		
• صندوق البلديات			بند الموازنة التي يندرج المشروع ضمنه:		
هل تم الحصول على موافقتها البلدية؟ <input checked="" type="checkbox"/> نعم <input type="checkbox"/> لا			تكاليف تنفيذ مكون البرنامج/المشروع <input type="checkbox"/> متوفرة <input type="checkbox"/> متوفرة جزئيا <input checked="" type="checkbox"/> غير متوفرة		
المصادر/الاحتياجات اللازمة لتنفيذ مكون البرنامج/المشروع					
بناء قدرات الجهة المنفذة <input checked="" type="checkbox"/> غير مطلوب <input type="checkbox"/> مطلوب (حدد):			الموارد البشرية <input checked="" type="checkbox"/> متوفرة <input type="checkbox"/> متوفرة جزئيا <input type="checkbox"/> غير متوفرة		
دعم جماهيري <input type="checkbox"/> مطلوب <input checked="" type="checkbox"/> مطلوب جزئيا <input type="checkbox"/> غير مطلوب			دراسات/مخططات <input checked="" type="checkbox"/> متوفرة <input type="checkbox"/> متوفرة جزئيا <input type="checkbox"/> غير متوفرة		
الآثار المتوقعة لتنفيذ مكون البرنامج/المشروع*					
تدابير التخفيف:		سلبية:		إيجابية:	
<ul style="list-style-type: none"> • مراقبة عمليات الحفريات، رش الماء • استعمال الإشارات لضبط السرعة • مسح شامل للمر افق الواردة خلال التصميم • جدول زمني مناسب وتحديد ساعات العمل • تحديد ساعات محددة للعمل 		<ul style="list-style-type: none"> • الغبار المصاحب لأنشطة البناء • زيادة احتمال وقوع الحوادث • تعطيل محتمل لخطوط المياه أو مر افق أخرى • زيادة تركيز الملوثات والضجيج • الضجيج والإزعاج 		<ul style="list-style-type: none"> • توفير ظروف بيئية وصحية ملائمة للمواطنين عن طريق حل مشكلة تطاير الغبار والأتربة في فصل الصيف • تسهيل حركة السير في المنطقة • توفير فرص عمل لسكان المنطقة من خلال المشروع 	
المخاطر/المعيقات التي تواجه تنفيذ مكون البرنامج/المشروع					
إجراءات التغلب عليها			المخاطر/المعيقات		
<ul style="list-style-type: none"> • البحث عن بدائل مقبولة تحقق المواصفات ومتطلبات المشروع 			<ul style="list-style-type: none"> • عدم توفر المواد وارتفاع اسعارها نتيجة الحصار 		
خارطة البعد المكاني لمكون البرنامج/المشروع*					

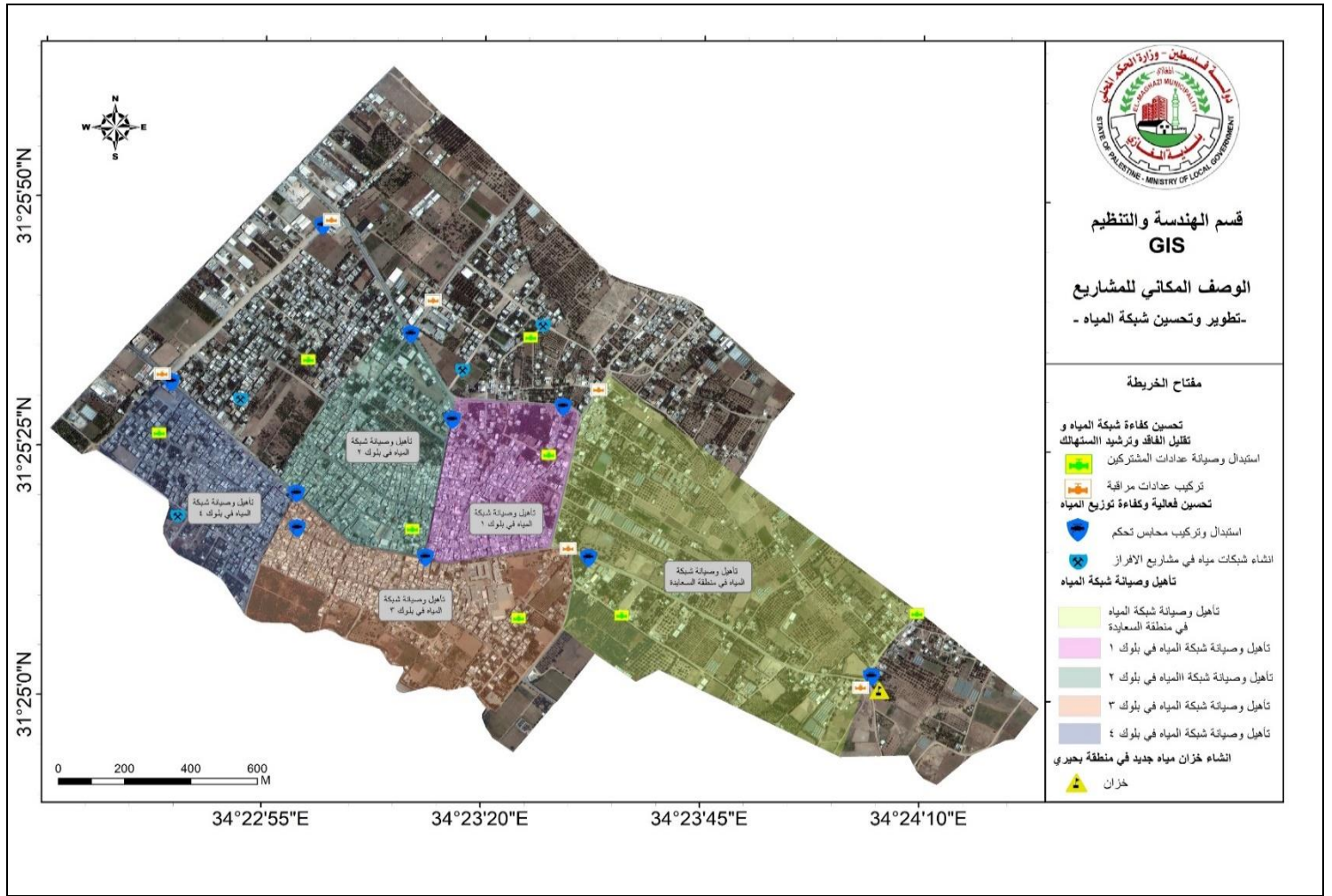

ملخص مكون برنامج/ مشروع تأهيل وصيانة شبكة المياه في بلوك 4

اسم مكون البرنامج/المشروع: تأهيل وصيانة شبكة المياه في بلوك 4		الرقم: EI/10/04	البرنامج: تأهيل وصيانة الشبكات القديمة EI/10.
مكان التنفيذ	خلفية عن مكون البرنامج/المشروع		
المغازي	تعاني بعض المناطق في بلوك 4 من وجود مشاكل في بعض خطوط المياه القديمة والتي تحتاج الي اعمال صيانة بشكل متكرر مما يسبب عني علي كاهل البلدية ويسبب المعاناة لسكان نتيجة الانقطاع المتكرر لخدمة المياه مما يسبب مشاكل صحية وبيئية كبيرة هذا بالإضافة لوجود مشاكل تتعلق بكمية المياه الي تصلها ومشاكل متعلقة بالضغط في الشبكة مما يستدعي حل هذه المشاكل عن طريق استبدال بعض الخطوط او عمل توصيلات جديدة في بعض مناطق المخيم.		
التاريخ المتوقع للبدء بالتنفيذ	عدد المستفيدين المتوقع		
2025	المشروع يخدم سكان منطقة بلوك 4		
مدة التنفيذ	الفئة/ات المستهدفة (مرأة، شباب، فئات مهمشة، ... الخ)		
30 يوماً تقويميا	يخدم الشارع جميع الفئات (الشباب، النساء، الاطفال، كبار السن، ذوي الاحتياجات الخاصة). وذلك خلال تنقلاتهم اليومية وخاصة السائقين والطلاب.		
الأهداف التنموية التي يعمل على تحقيقها	أهداف مكون البرنامج/المشروع		
<ul style="list-style-type: none"> تحسين كفاءة شبكة المياه وتقليل الفاقد تحسين فعالية وكفاءة توزيع المياه 	<ul style="list-style-type: none"> حل مشاكل المياه في منطقة بلوك 4 توفير ظروف بيئية وصحية ملائمة للمواطنين عن طريق حل مشاكل الصرف الصحي وإيقاف طمخ المجاري في الطرقات تحديث شبكة المياه في المنطقة وتوفير مصاريف الصيانة توفير فرص عمل لسكان المنطقة من خلال المشروع زيادة كفاءة قطاع المياه في البلدية وتحسين 		

				الخدمة المقدمة للمواطنين. • تحسين العلاقة بين المواطنين وزيادة ثقة المواطنين بدور البلدية الإيجابي
المشاريع التي تمثل متطلباً سابقاً لمكون البرنامج/المشروع	وصف مختصر لمكون البرنامج/المشروع وتكاليفه التقديرية			
	عناصر مكون البرنامج/المشروع (بما في ذلك خدمات استشارية، معدات، بضائع، ... الخ) حسب مراحلها		التكلفة التقديرية (\$) حسب الصرف الربع سنوي الخطة	
• • •	الاولى	الثانية	الثالثة	الرابعة
	المجموع (بالأرقام)		40000 دولار	
متطلبات الأراضي (في حال ان مكون البرنامج/المشروع ذي بعد مكاني)*		عملية الإدارة والتشغيل والصيانة*		
<input checked="" type="checkbox"/> الأرض متوفرة <input type="checkbox"/> الأرض غير متوفرة <input type="checkbox"/> المشروع ليس ذو بعد مكاني		• كيف؟ سيتم فتح الشارع بعد الانتهاء من المشروع للاستخدام. ▪ صيانة وقائية ▪ صيانة علاجية		
في حالة عدم توفر الأرض، ما هي الترتيبات اللازمة لتوفيرها؟		• من؟ طاقم الصيانة في البلدية		
•		• العائد المادي السنوي المتوقع (\$) ؟		
هل مكون البرنامج/المشروع ذو بعد مكاني؟ اذا كان نعم أدرج الخارطة		<input checked="" type="checkbox"/> نعم <input type="checkbox"/> لا		
الهيئة المحلية (حدد القسم/الأقسام المعنية)		جهة التنفيذ المقترحة		
• الدائرة الفنية		جهات أخرى (حدد)		
الهيئة المحلية (حدد ما يلي)		جهة التمويل المقترحة		
بند الموازنة التي يندرج المشروع ضمنه:		• صندوق البلديات		
تكاليف تنفيذ مكون البرنامج/المشروع <input type="checkbox"/> متوفرة <input type="checkbox"/> متوفرة جزئياً <input checked="" type="checkbox"/> غير متوفرة		هل تم الحصول على موافقتها المبدئية؟ <input checked="" type="checkbox"/> نعم <input type="checkbox"/> لا		
المصادر/الاحتياجات اللازمة لتنفيذ مكون البرنامج/المشروع		بناء قدرات الجهة المنفذة <input checked="" type="checkbox"/> غير مطلوب <input type="checkbox"/> مطلوب (حدد): _____ دعم جماهيري <input type="checkbox"/> مطلوب <input checked="" type="checkbox"/> مطلوب جزئياً <input type="checkbox"/> غير مطلوب		
الآثار المتوقعة لتنفيذ مكون البرنامج/المشروع*				
إيجابية:	سلبية:	تدابير التخفيف:		
• توفير ظروف بيئية وصحية ملائمة للمواطنين عن طريق حل مشكلة تطاير الغبار والأتربة في فصل الصيف	• الغبار المصاحب لأنشطة البناء • زيادة احتمال وقوع الحوادث • تعطيل محتمل لخطوط المياه أو مرافق أخرى • زيادة تركيز الملوثات والضجيج • الضجيج والإزعاج	• مرافق عمليات الحفريات، رش الماء • استعمال الإشارات لضبط السرعة • مسح شامل للمرافق الواردة خلال التصميم • جدول زمني مناسب وتحديد ساعات العمل • تحديد ساعات محددة للعمل		
المخاطر/المعيقات التي تواجه تنفيذ مكون البرنامج/المشروع		المخاطر/المعيقات		
• عدم توفر المواد وارتفاع أسعارها نتيجة الحصار		إجراءات التغلب عليها		
•		• البحث عن بدائل مقبولة تحقق المواصفات ومتطلبات المشروع		

خارطة البعد المكاني لمكون البرنامج/المشروع*

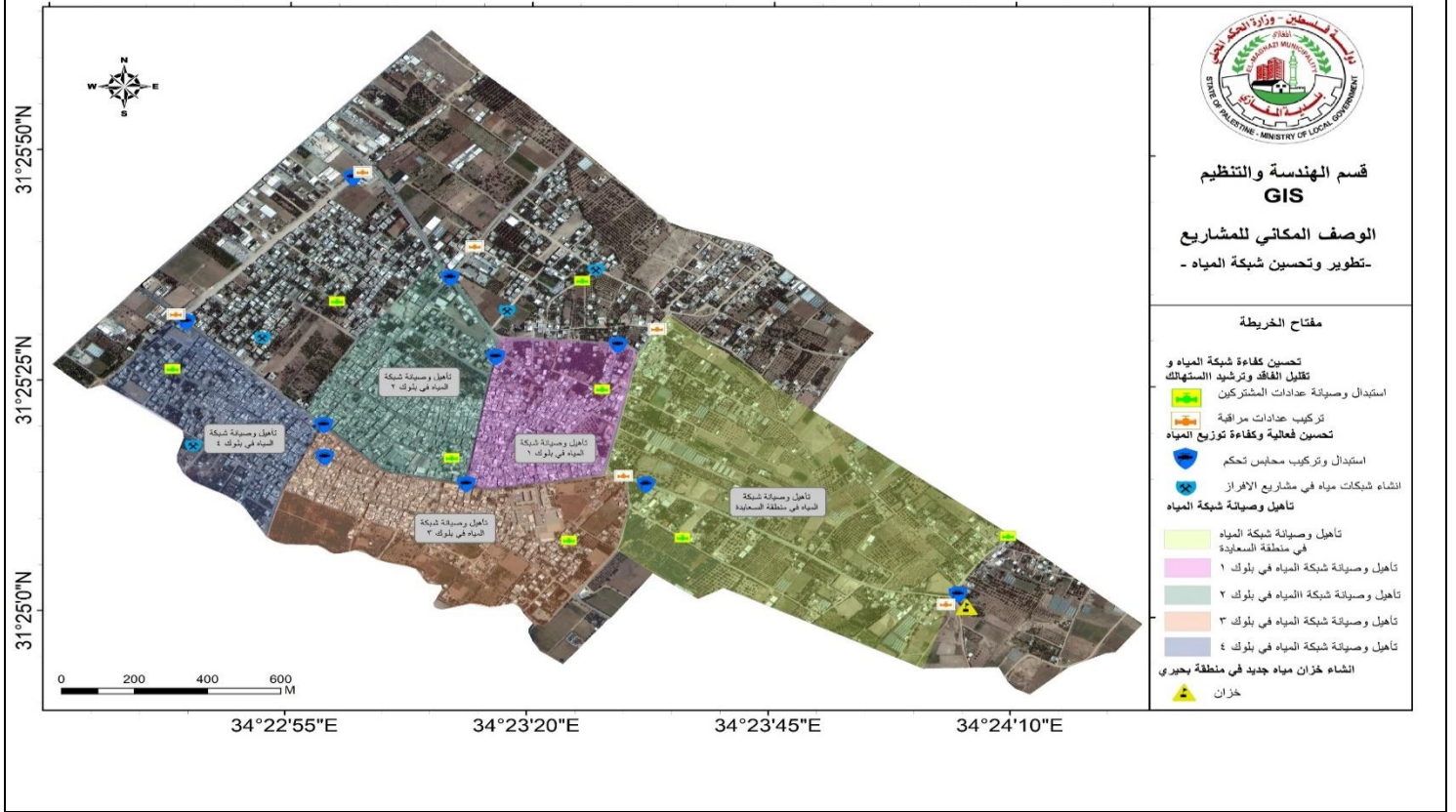

ملخص مكون برنامج/ مشروع تاهيل وصيانة شبكة المياه في منطقة السعيدة

اسم مكون البرنامج/المشروع: تاهيل وصيانة شبكة المياه في منطقة السعيدة		الرقم: EI/10/05	البرنامج: تاهيل وصيانة الشبكات القديمة EI/10.
مكان التنفيذ	خلفية عن مكون البرنامج/المشروع		
المغازي	تعاني منطقة السعيدة من وجود مشاكل في بعض خطوط المياه القديمة والتي تحتاج الى اعمال صيانة بشكل متكرر مما يسبب عني علي كاهل البلدية ويسبب المعاناة للسكان نتيجة الانقطاع المتكرر لخدمة المياه مما يسبب مشاكل صحية وبيئية كبيرة هذا بالإضافة لوجود مشاكل تتعلق بكمية المياه الي تصلها ومشاكل متعلقة بالضغط في الشبكة مما يستدعي حل هذه المشاكل عن طريق استبدال بعض الخطوط او عمل توصيلات جديدة في بعض مناطق المخيم.		
التاريخ المتوقع للبدء بالتنفيذ	2026		
مدة التنفيذ	30 يوما تقويميا		
الأهداف التنموية التي يعمل على تحقيقها	عدد المستفيدين المتوقع	الفئة/ات المستهدفة (مرأة، شباب، فئات مهمشة، ... الخ)	أهداف مكون البرنامج/المشروع
<ul style="list-style-type: none"> تحسين كفاءة شبكة المياه وتقليل الفاقد تحسين فعالية وكفاءة توزيع المياه 	المشروع يخدم سكان منطقة السعيدة	يخدم الشارع جميع الفئات (الشباب، النساء، الاطفال، كبار السن، ذوي الاحتياجات الخاصة). وذلك خلال تنقلاتهم اليومية وخاصة السائقين والطلاب.	<ul style="list-style-type: none"> حل مشاكل المياه في منطقة السعيدة توفير ظروف بيئية وصحية ملائمة للمواطنين عن طريق حل مشاكل الصرف الصحي وإيقاف طفح المجاري في الطرقات تحديث شبكة المياه في المنطقة وتوفير مصاريف الصيانة توفير فرص عمل لسكان المنطقة من خلال المشروع زيادة كفاءة قطاع المياه في البلدية وتحسين الخدمة المقدمة للمواطنين. تحسين العلاقة بن المواطنين وزيادة ثقة المواطنين بدور البلدية الإيجابي

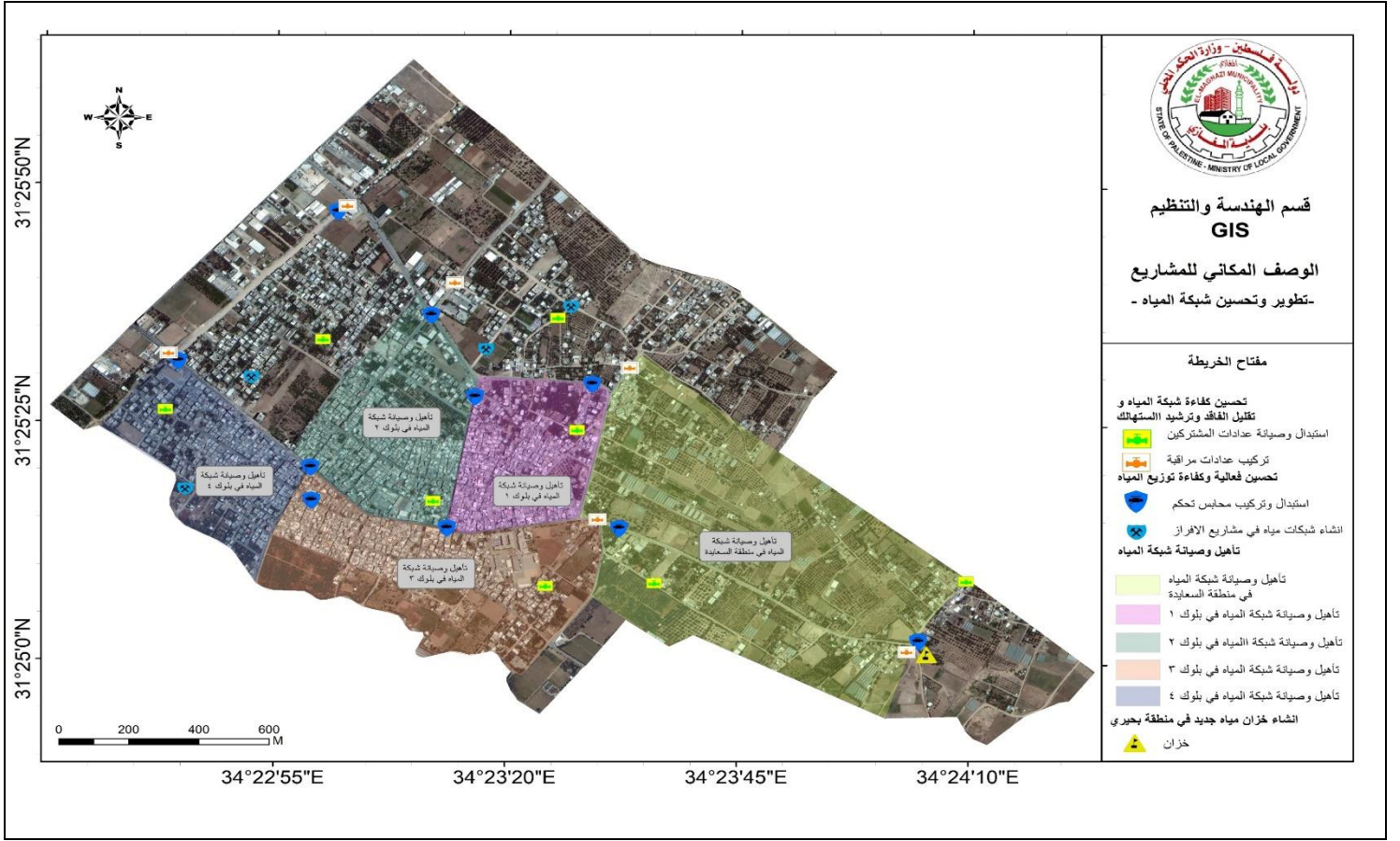

ملخص مكون برنامج/ مشروع تركيب عدادات مراقبة في مناطق مختلفة

البرنامج : تاهيل وصيانة العدادات EI/11		الرقم: EI/11/01	اسم مكون البرنامج/المشروع: تركيب عدادات مراقبة في مناطق مختلفة
مكان التنفيذ	خلفية عن مكون البرنامج/المشروع		
المغازي	تعاني بلدية المغازي كغيرها من بلديات قطاع غزة من زيادة نسبة الفاقد في شبكة المياه نتيجة أسباب كثيرة أهمها هو تعدي بعض المواطنين على شبكة المياه وتركيب وصلات مياه بدون اشتراك واستخدامها لأغراض زراعية ولكافة هذه الظاهرة قررت البلدية تركيب عدادات مراقبة		
التاريخ المتوقع للبدء بالتنفيذ	الاستهلاك في بعض المناطق والتي من أهمها المناطق الزراعية وذلك بهدف تحديد المناطق المتوقع وجود وصلات غير قانونية فيها واتخاذ الإجراءات المناسبة بحق مرتكبيها		
2024			
مدة التنفيذ			
30 يوما تقويميا			
الأهداف التنموية التي يعمل على تحقيقها	عدد المستفيدين المتوقع	الفئة/ات المستهدفة (مرأة، شباب، فئات مهمشة، ... الخ)	أهداف مكون البرنامج/المشروع
<ul style="list-style-type: none"> تحسين كفاءة شبكة المياه وتقليل الفاقد تحسين فعالية وكفاءة توزيع المياه 	المشروع يخدم سكان المغازي البالغ عددهم حوالي 32000 نسمة	يخدم الشارع جميع الفئات (الشباب، النساء، الاطفال، كبار السن، ذوي الاحتياجات الخاصة). وذلك خلال تنقلاتهم اليومية وخاصة السائقين والطلاب.	<ul style="list-style-type: none"> حل مشاكل الفاقد في شبكة المياه توفير ظروف بنية وصحية ملائمة للمواطنين تحديث شبكة المياه في المنطقة وتوفير مصاريف الصيانة توفير فرص عمل لسكان المنطقة من خلال المشروع زيادة كفاءة قطاع المياه في البلدية وتحسين الخدمة المقدمة للمواطنين. تحسين العلاقة بين المواطنين وزيادة ثقة المواطنين بدور البلدية الإيجابي

المشاريع التي تمثل متطلباتها سابقا لمكون البرنامج/المشروع					وصف مختصر لمكون البرنامج/المشروع وتكاليفه التقديرية								
					عناصر مكون البرنامج/المشروع (بما في ذلك خدمات استشارية، معدات، بضائع، ... الخ) حسب مراحلها					التكلفة التقديرية (\$) حسب الصرف الربع سنوي الخطة			
<ul style="list-style-type: none"> • • • 					الاولى	الثانية	الثالثة	الرابعة	• اعمال المياه				
									•				
									•				
									•				
									•				
									•				
									•				
					المجموع (بالارقام)								
عملية الإدارة والتشغيل والصيانة*					متطلبات الأراضي (في حال ان مكون البرنامج/المشروع ذي بعد مكاني)*								
كيف؟ سيتم فتح الشارع بعد الانتهاء من المشروع للاستخدام.					<input checked="" type="checkbox"/> الأرض متوفرة <input type="checkbox"/> الأرض غير متوفرة <input type="checkbox"/> المشروع ليس ذو بعد مكاني								
<ul style="list-style-type: none"> • صيانة وقائية • صيانة علاجية 					في حالة عدم توفر الأرض، ما هي الترتيبات اللازمة لتوفيرها؟								
من؟ طاقم الصيانة في البلدية					•								
العائد المادي السنوي المتوقع (\$) ؟					هل مكون البرنامج/المشروع ذو بعد مكاني؟ اذا كان نعم أدرج الخارطة								
					<input checked="" type="checkbox"/> نعم <input type="checkbox"/> لا								
جهة التنفيذ المقترحة					الهيئة المحلية (حدد القسم/الأقسام المعنية)								
جهات أخرى (حدد)					الدائرة الفنية								
•													
جهة التمويل المقترحة					الهيئة المحلية (حدد ما يلي)								
جهات أخرى (حدد)					بند الموازنة التي يندرج المشروع ضمنه:								
صندوق البلديات					تكاليف تنفيذ مكون البرنامج/المشروع <input type="checkbox"/> متوفرة <input type="checkbox"/> متوفرة جزئيا <input checked="" type="checkbox"/> غير متوفرة								
هل تم الحصول على موافقتها المبدئية؟ <input checked="" type="checkbox"/> نعم <input type="checkbox"/> لا					غير متوفرة								
المصادر/الاحتياجات اللازمة لتنفيذ مكون البرنامج/المشروع					الموارد البشرية <input checked="" type="checkbox"/> متوفرة <input type="checkbox"/> متوفرة جزئيا <input type="checkbox"/> غير متوفرة								
بناء قدرات الجهة المنفذة <input checked="" type="checkbox"/> غير مطلوب <input type="checkbox"/> مطلوب (حدد):					دراسات/مخططات <input checked="" type="checkbox"/> متوفرة <input type="checkbox"/> متوفرة جزئيا <input type="checkbox"/> غير متوفرة								
دعم جماهيري <input type="checkbox"/> مطلوب <input checked="" type="checkbox"/> مطلوب جزئيا <input type="checkbox"/> غير مطلوب													
الأثار المتوقعة لتنفيذ مكون البرنامج/المشروع*					اجيائية:								
تدابير التخفيف:					سلبية:								
<ul style="list-style-type: none"> • مراقبة عمليات الحفريات، رش الماء • استعمال الإشارات لضبط السرعة • مسح شامل للمر افق الواردة خلال التصميم • جدول زمني مناسب وتحديد ساعات العمل • تحديد ساعات محددة للعمل 					<ul style="list-style-type: none"> • الغبار المصاحب لأنشطة البناء • زيادة احتمال وقوع الحوادث • تعطيل محتمل لخطوط المياه أو مر افق أخرى • زيادة تركيز الملوثات والضجيج • الضجيج والإزعاج 								
					توفير ظروف بيئية وصحية ملائمة للمواطنين عن طريق حل مشكلة تطاير الغبار والأتربة في فصل الصيف								
					تسهيل حركة السير في المنطقة								
					توفير فرص عمل لسكان المنطقة من خلال المشروع								
المخاطر/المعيقات التي تواجه تنفيذ مكون البرنامج/المشروع					المخاطر/المعيقات								
إجراءات التغلب عليها					عدم توفر المواد وارتفاع اسعارها نتيجة الحصار								
البحث عن بدائل مقبولة تحقق المواصفات ومتطلبات المشروع					•								
					•								
خارطة البعد المكاني لمكون البرنامج/المشروع*													

المشاريع التي تمثل متطلباتها سابقا لمكون البرنامج/المشروع	وصف مختصر لمكون البرنامج/المشروع وتكاليفه التقديرية				
	التكلفة التقديرية (\$) حسب الصرف الربع سنوي الخطة				عناصر مكون البرنامج/المشروع (بما في ذلك خدمات استشارية، معدات، بضائع، ... الخ) حسب مراحل
	الاولى	الثانية	الثالثة	الرابعة	
•					• أعمال المياه
•					•
•					•
					•
					•
					•
					•
	25000 دولار				المجموع (بالأرقام)
عملية الإدارة والتشغيل والصيانة*					متطلبات الأراضي (في حال ان مكون البرنامج/المشروع ذي بعد مكاني)*
• كيف؟ سيتم فتح الشارع بعد الانتهاء من المشروع للاستخدام. • صيانة وقائية • صيانة علاجية					<input checked="" type="checkbox"/> الأرض متوفرة <input type="checkbox"/> الأرض غير متوفرة <input type="checkbox"/> المشروع ليس ذو بعد مكاني
• من؟ طاقم الصيانة في البلدية • العائد المادي السنوي المتوقع (\$) ؟					في حالة عدم توفر الأرض، ما هي الترتيبات اللازمة لتوفيرها؟
<input checked="" type="checkbox"/> نعم <input type="checkbox"/> لا					هل مكون البرنامج/المشروع ذو بعد مكاني؟ اذا كان نعم أدرج الخارطة
جهة التنفيذ المقترحة					
جهات أخرى (حدد)			الهيئة المحلية (حدد القسم/الأقسام المعنية)		
•			الدائرة الفنية		
جهة التمويل المقترحة					
جهات أخرى (حدد)			الهيئة المحلية (حدد ما يلي)		
• صندوق البلديات			بند الموازنة التي يندرج المشروع ضمنه:		
هل تم الحصول على موافقتها المبدئية؟ <input checked="" type="checkbox"/> نعم <input type="checkbox"/> لا			<input checked="" type="checkbox"/> متوفرة جزئيا <input type="checkbox"/> متوفرة <input type="checkbox"/> متوفرة جزئيا <input type="checkbox"/> غير متوفرة		
المصادر/الاحتياجات اللازمة لتنفيذ مكون البرنامج/المشروع					
بناء قدرات الجهة المنفذة <input checked="" type="checkbox"/> غير مطلوب <input type="checkbox"/> مطلوب (حدد):			الموارد البشرية <input checked="" type="checkbox"/> متوفرة <input type="checkbox"/> متوفرة جزئيا <input type="checkbox"/> غير متوفرة		
دعم جماهيري <input type="checkbox"/> مطلوب <input checked="" type="checkbox"/> مطلوب جزئيا <input type="checkbox"/> غير مطلوب			دراسات/مخططات <input checked="" type="checkbox"/> متوفرة <input type="checkbox"/> متوفرة جزئيا <input type="checkbox"/> غير متوفرة		
الاثار المتوقعة لتنفيذ مكون البرنامج/المشروع*					
تدابير التخفيف:		سلبية:		ايجابية:	
• مر اقية عمليات الحفرات، رش الماء		• الغبار المصاحب لأنشطة البناء		• توفير ظروف بيئية وصحية ملائمة للمواطنين عن طريق حل مشكلة تطاير الغبار والأتربة في فصل الصيف	
• استعمال الإشارات لضبط السرعة		• زيادة احتمال وقوع الحوادث		• تسهيل حركة السير في المنطقة	
• مسح شامل للمر افق الواردة خلال التصميم		• تعطيل محتمل لخطوط المياه أو مر افق أخرى		• توفير فرص عمل لسكان المنطقة من خلال المشروع	
• جدول زمني مناسب وتحديد ساعات العمل		• زيادة تركيز الملوثات والضجيج			
• تحديد ساعات محددة للعمل		• الضجيج والإزعاج			
المخاطر/المعيقات التي تواجه تنفيذ مكون البرنامج/المشروع					
إجراءات التغلب عليها			المخاطر/المعيقات		
• البحث عن بدائل مقبولة تحقق المواصفات ومتطلبات المشروع			• عدم توفر المواد وارتفاع اسعارها نتيجة الحصار		
•			•		
خارطة البعد المكاني لمكون البرنامج/المشروع*					

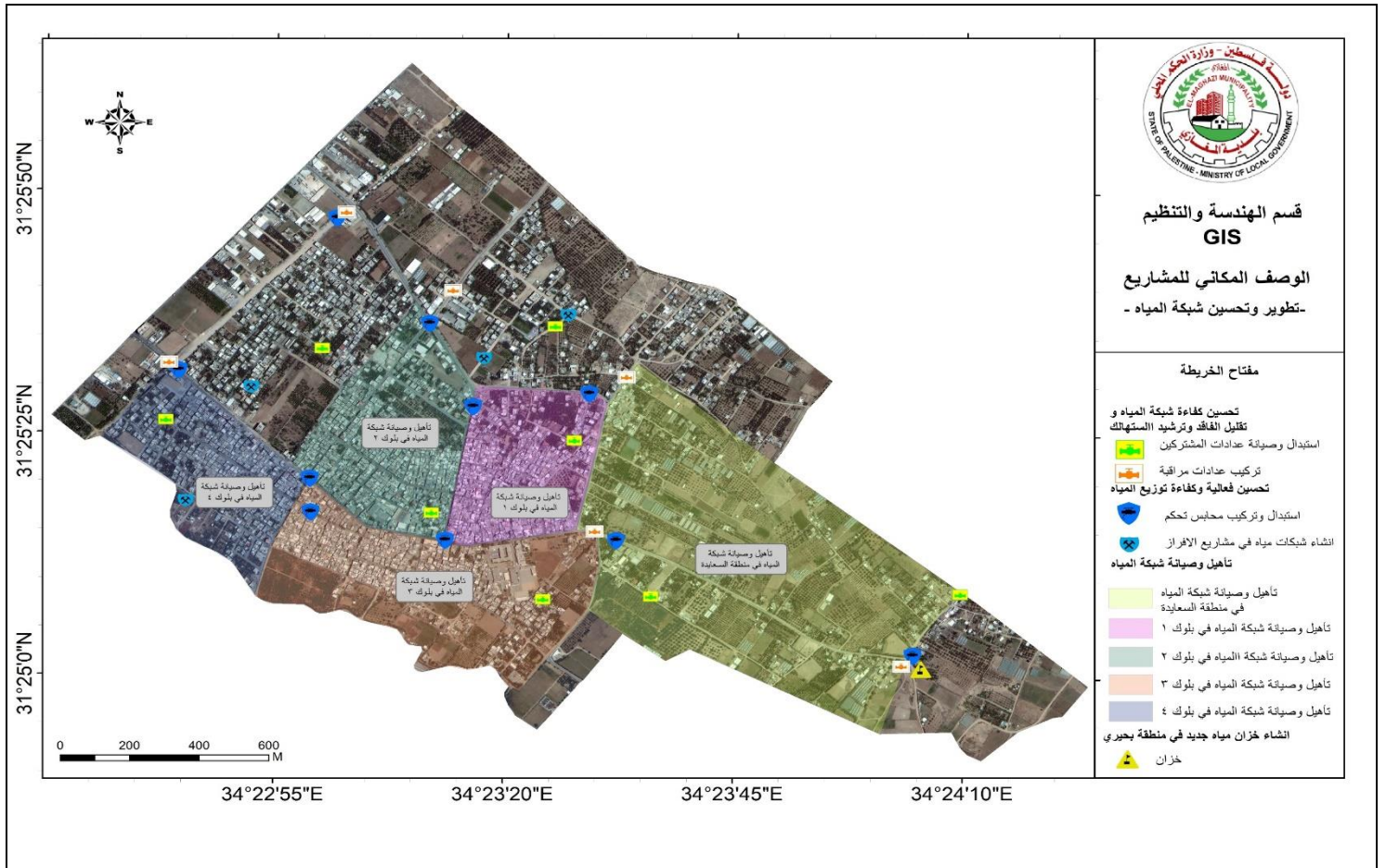

ملخص مكون برنامج/ انشاء شبكات مياه في مشاريع الافراز الجديدة

اسم مكون البرنامج/المشروع: انشاء شبكات مياه في مشاريع الافراز الجديدة		الرقم: EI/12/01		البرنامج : انشاء شبكات جديدة EI/12.	
مكان التنفيذ	خلفية عن مكون البرنامج/المشروع				
المغازي	تعاني بعض المناطق السكنية ومشاريع الافراز الجديدة من عدم توفر شبكات المياه الضرورية لخدمة السكان في هذه المناطق مما يسبب مشاكل صحية وبيئية كبيرة لسكان هذه المناطق نتيجة لجوء هؤلاء السكان لمصادر مياه بديلة مثل الابار الخاصة.				
التاريخ المتوقع للبدء بالتنفيذ					
2025					
مدة التنفيذ					
30 يوما تقويميا					
الأهداف التنموية التي يعمل على تحقيقها	عدد المستفيدين المتوقع	الفئة/ات المستهدفة (مرأة، شباب، فئات مهمشة، ... الخ)	أهداف مكون البرنامج/المشروع		
<ul style="list-style-type: none"> تحسين كفاءة شبكة المياه وتقليل الفاقد تحسين فعالية وكفاءة توزيع المياه 	المشروع يخدم سكان المناطق السكنية الجديدة	يخدم الشارع جميع الفئات (الشباب، النساء، الاطفال، كبار السن، ذوي الاحتياجات الخاصة). وذلك خلال تنقلاتهم اليومية وخاصة السائقين والطلاب.	<ul style="list-style-type: none"> توفير المياه لسكان مشاريع الافراز المناطق السكنية الجديدة توفير ظروف بيئية وصحية ملائمة للمواطنين عن طريق حل مشاكل الصرف الصحي وإيقاف طفح المجاري في الطرقات تحديث شبكة المياه في المنطقة وتوفير مصاريف الصيانة توفير فرص عمل لسكان المنطقة من خلال المشروع زيادة كفاءة قطاع المياه في البلدية وتحسين الخدمة المقدمة للمواطنين. 		

			تحسين العلاقة بين المواطنين وزيادة ثقة المواطنين بدور البلدية الإيجابي		
المشاريع التي تمثل متطلباتها سابقا لمكون البرنامج/المشروع	وصف مختصر لمكون البرنامج/المشروع وتكاليفه التقديرية				
	التكلفة التقديرية (\$) حسب الصرف الربع سنوي الخطة		عناصر مكون البرنامج/المشروع (بما في ذلك خدمات استشارية، معدات، بضائع، ... الخ) حسب مراحلها		
<ul style="list-style-type: none"> • • • 	الاولى	الثانية	الثالثة	الرابعة	<ul style="list-style-type: none"> • • اعمال المياه • • • • •
	10000 دولار				المجموع (بالأرقام)
	عملية الإدارة والتشغيل والصيانة*				متطلبات الأراضي (في حال ان مكون البرنامج/المشروع ذي بعد مكاني)*
	<ul style="list-style-type: none"> • كيف؟ سيتم فتح الشارع بعد الانتهاء من المشروع للاستخدام. <ul style="list-style-type: none"> ▪ صيانة وقائية ▪ صيانة علاجية 				<input checked="" type="checkbox"/> الأرض متوفرة <input type="checkbox"/> الأرض غير متوفرة <input type="checkbox"/> المشروع ليس ذو بعد مكاني
	<ul style="list-style-type: none"> • من؟ طاقم الصيانة في البلدية • العائد المادي السنوي المتوقع (\$) ؟ . 				في حالة عدم توفر الأرض، ما هي الترتيبات اللازمة لتوفيرها؟
	<input checked="" type="checkbox"/> نعم <input type="checkbox"/> لا				هل مكون البرنامج/المشروع ذو بعد مكاني؟ اذا كان نعم أدرج الخارطة
	جهة التنفيذ المقترحة				الهيئة المحلية (حدد القسم/الأقسام المعنية)
جهات أخرى (حدد)				الدائرة الفنية	
جهة التمويل المقترحة				الهيئة المحلية (حدد ما يلي)	
جهات أخرى (حدد)				بند الموازنة التي يندرج المشروع ضمنه:	
<ul style="list-style-type: none"> • صندوق البلديات 				تكاليف تنفيذ مكون البرنامج/المشروع <input type="checkbox"/> متوفرة <input type="checkbox"/> متوفرة جزئيا <input checked="" type="checkbox"/> غير متوفرة	
هل تم الحصول على موافقتها المبدئية؟ <input checked="" type="checkbox"/> نعم <input type="checkbox"/> لا				غير متوفرة	
المصادر/الاحتياجات اللازمة لتنفيذ مكون البرنامج/المشروع				الموارد البشرية <input checked="" type="checkbox"/> متوفرة <input type="checkbox"/> متوفرة جزئيا <input type="checkbox"/> غير متوفرة	
بناء قدرات الجهة المنفذة <input checked="" type="checkbox"/> غير مطلوب <input type="checkbox"/> مطلوب (حدد):				دراسات/مخططات <input checked="" type="checkbox"/> متوفرة <input type="checkbox"/> متوفرة جزئيا <input type="checkbox"/> غير متوفرة	
دعم جماهيري <input type="checkbox"/> مطلوب <input checked="" type="checkbox"/> مطلوب جزئيا <input type="checkbox"/> غير مطلوب					
الأثار المتوقعة لتنفيذ مكون البرنامج/المشروع*				ايجابية:	
تدابير التخفيف:		سلبية:		<ul style="list-style-type: none"> • توفير ظروف بيئية وصحية ملائمة للمواطنين عن طريق حل مشكلة تطاير الغبار والأتربة في فصل الصيف • تسهيل حركة السير في المنطقة • توفير فرص عمل لسكان المنطقة من خلال المشروع 	
<ul style="list-style-type: none"> • مراقبة عمليات الحفريات، رش الماء • استعمال الإشارات لضبط السرعة • مسح شامل للمرافق الواردة خلال التصميم • جدول زمني مناسب وتحديد ساعات العمل • تحديد ساعات محددة للعمل 		<ul style="list-style-type: none"> • الغبار المصاحب لأنشطة البناء • زيادة احتمال وقوع الحوادث • تعطيل محتمل لخطوط المياه أو مرافق أخرى • زيادة تركيز الملوثات والضجيج • الضجيج والإزعاج 			
المخاطر/المعيقات التي تواجه تنفيذ مكون البرنامج/المشروع				المخاطر/المعيقات	
إجراءات التغلب عليها				<ul style="list-style-type: none"> • عدم توفر المواد وارتفاع أسعارها نتيجة الحصار • 	
البحث عن بدائل مقبولة تحقق المواصفات ومتطلبات المشروع					
خارطة البعد المكاني لمكون البرنامج/المشروع*					

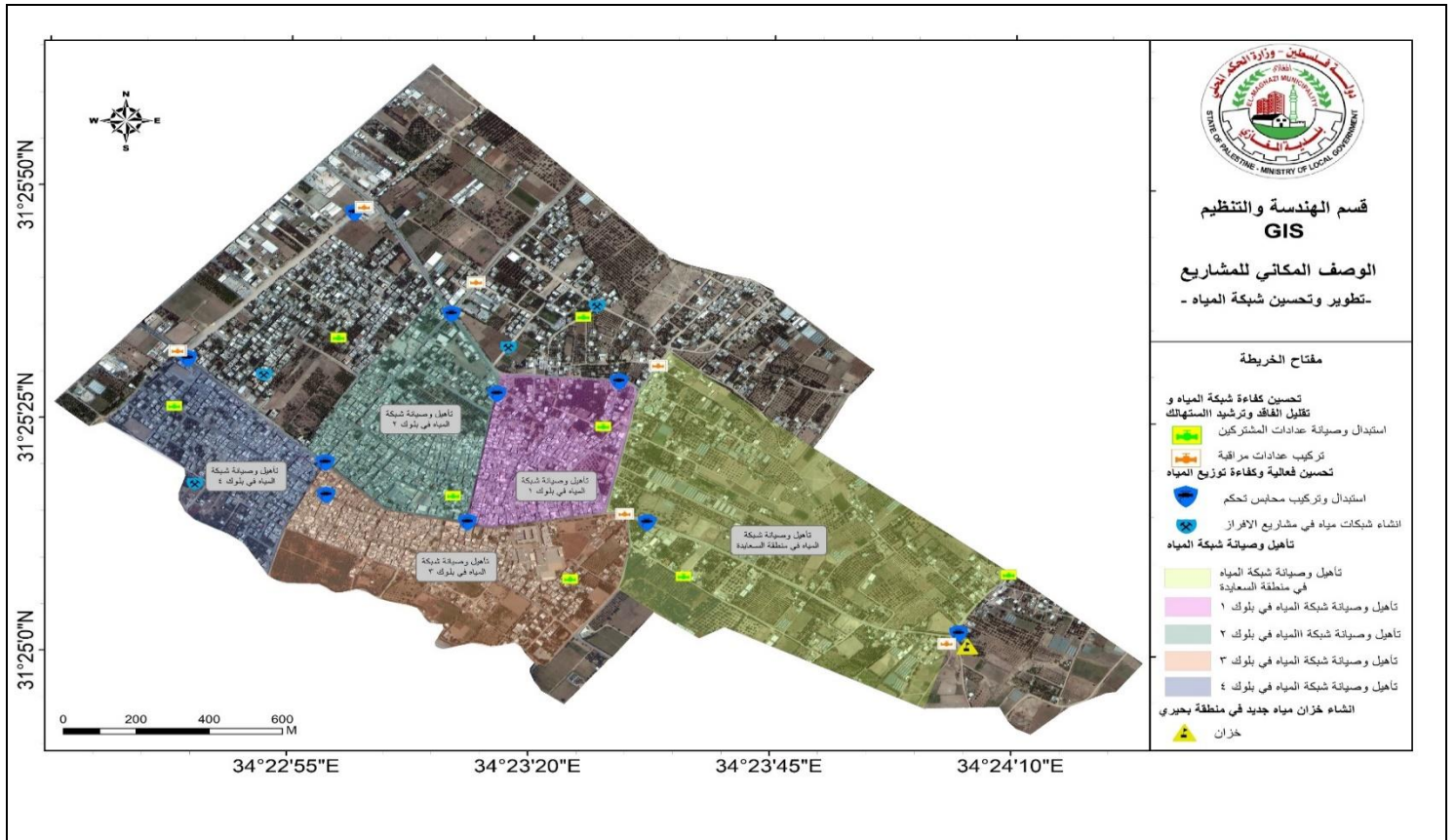

ملخص مكون برنامج/ مشروع استبدال وتركيب محابس تحكم في مناطق مختلفة من المغازي

البرنامج : زيادة التحكم بالشبكة EI/13.		الرقم: EI/13/01	اسم مكون البرنامج/المشروع: استبدال وتركيب محابس تحكم في مناطق مختلفة من المغازي
مكان التنفيذ	خلفية عن مكون البرنامج/المشروع		
المغازي	تعاني بلدية المغازي من من قدم بعض من محابس التحكم الرئيسية وتعطلها عن العمل مما يؤدي الى عدم المقدرة على التحكم في فتح واغلاق هذه المحابس مما يؤدي الى حدوث مشاكل في توزيع المياه على مناطق المخيم ومشاكل اثناء اعمال الصيانة في شبكة المياه مما يؤدي الى حرمان عدد كبير من السكان من المياه لحين الانتهاء من اعمال الصيانة والمشروع سيعمل على زيادة التحكم في الشبكة عن طريق استبدال المحابس القديمة وتركيب محابس جديدة بدلا عنها وفي مناطق أخرى من المغازي		
التاريخ المتوقع لبدء بالتنفيذ	عدد المستفيدين المتوقع		
2025	المشروع يخدم سكان المغازي البالغ عددهم حوالي 32000 نسمة		
مدة التنفيذ	الفئة/ات المستهدفة (مرأة، شباب، فئات مهمشة، ... الخ)		
30 يوما تقويميا	يخدم الشوارع جميع الفئات (الشباب، النساء، الاطفال، كبار السن، ذوي الاحتياجات الخاصة.) وذلك خلال تنقلاتهم اليومية وخاصة السائقين والطلاب.		
الأهداف التنموية التي يعمل على تحقيقها	أهداف مكون البرنامج/المشروع		
<ul style="list-style-type: none"> تحسين كفاءة شبكة المياه وتقليل الفاقد تحسين فعالية وكفاءة توزيع المياه 	<ul style="list-style-type: none"> حل مشاكل الفاقد في شبكة المياه توفير ظروف بيئية وصحية ملائمة للمواطنين تحديث شبكة المياه في المنطقة وتوفير مصاريف الصيانة توفير فرص عمل لسكان المنطقة من خلال المشروع زيادة كفاءة قطاع المياه في البلدية وتحسين الخدمة المقدمة للمواطنين. تحسين العلاقة بن المواطنين وزيادة ثقة المواطنين بدور البلدية الإيجابي 		

المشاريع التي تمثل متطلباً سابقاً لمكون البرنامج/المشروع	وصف مختصر لمكون البرنامج/المشروع وتكاليفه التقديرية				
	التكلفة التقديرية (\$) حسب الصرف الربع سنوي الخطة				عناصر مكون البرنامج/المشروع (بما في ذلك خدمات استشارية، معدات، بضائع، ... الخ) حسب مراحلها
	الاولى	الثانية	الثالثة	الرابعة	
•					• أعمال المياه
•					•
•					•
					•
					•
					•
					•
	20000 دولار				المجموع (بالأرقام)
عملية الإدارة والتشغيل والصيانة*					متطلبات الأراضي (في حال ان مكون البرنامج/المشروع ذي بعد مكاني)*
• كيف سيتم فتح الشارع بعد الانتهاء من المشروع للاستخدام.	• الأرض متوفرة <input type="checkbox"/> الأرض غير متوفرة <input type="checkbox"/> المشروع ليس ذو بعد مكاني <input checked="" type="checkbox"/>				
• صيانة وقائية					
• صيانة علاجية					
• من؟ طاقم الصيانة في البلدية	في حالة عدم توفر الأرض، ما هي الترتيبات اللازمة لتوفيرها؟				
• العائد المادي السنوي المتوقع (\$) ؟	•				
	هل مكون البرنامج/المشروع ذو بعد مكاني؟ اذا كان نعم أدرج الخارطة <input checked="" type="checkbox"/> نعم <input type="checkbox"/> لا				
جهة التنفيذ المقترحة					
جهات أخرى (حدد)			الهيئة المحلية (حدد القسم/الأقسام المعنية)		
•			• الدائرة الفنية		
جهة التمويل المقترحة					
جهات أخرى (حدد)			الهيئة المحلية (حدد ما يلي)		
• صندوق البلديات			بند الموازنة التي يندرج المشروع ضمنه:		
هل تم الحصول على موافقتها المبدئية؟ <input checked="" type="checkbox"/> نعم <input type="checkbox"/> لا			تكاليف تنفيذ مكون البرنامج/المشروع <input type="checkbox"/> متوفرة <input type="checkbox"/> متوفرة جزئياً <input type="checkbox"/> غير متوفرة <input checked="" type="checkbox"/> دراسات/مخططات <input checked="" type="checkbox"/> متوفرة <input type="checkbox"/> متوفرة جزئياً <input type="checkbox"/> غير متوفرة <input checked="" type="checkbox"/> غير متوفرة		
المصادر/الاحتياجات اللازمة لتنفيذ مكون البرنامج/المشروع					
بناء قدرات الجهة المنفذة <input checked="" type="checkbox"/> غير مطلوب <input type="checkbox"/> مطلوب (حدد): _____			الموارد البشرية <input checked="" type="checkbox"/> متوفرة <input type="checkbox"/> متوفرة جزئياً <input type="checkbox"/> غير متوفرة <input type="checkbox"/> دراسات/مخططات <input checked="" type="checkbox"/> متوفرة <input type="checkbox"/> متوفرة جزئياً <input type="checkbox"/> غير متوفرة <input type="checkbox"/>		
دعم جماهيري <input type="checkbox"/> مطلوب <input checked="" type="checkbox"/> مطلوب جزئياً <input type="checkbox"/> غير مطلوب <input type="checkbox"/>					
الآثار المتوقعة لتنفيذ مكون البرنامج/المشروع*					
تدابير التخفيف:		سلبية:		إيجابية:	
• مر اقبة عمليات الحفريات، رش الماء		• الغبار المصاحب لأنشطة البناء		• توفير ظروف بيئية وصحية ملائمة للمواطنين عن طريق حل مشكلة	
• استعمال الإشارات لضبط السرعة		• زيادة احتمال وقوع الحوادث		• تطاير الغبار والأتربة في فصل الصيف	
• مسح شامل للمر افق الواردة خلال التصميم		• تعطيل محتمل لخطوط المياه أو مر افق أخرى		• تسهيل حركة السير في المنطقة	
• جدول زمني مناسب وتحديد ساعات العمل		• زيادة تركيز الملوثات والضجيج		• توفير فرص عمل لسكان المنطقة من خلال المشروع	
• تحديد ساعات محددة للعمل		• الضجيج والإزعاج			
المخاطر/المعيقات التي تواجه تنفيذ مكون البرنامج/المشروع					
إجراءات التغلب عليها			المخاطر/المعيقات		
• البحث عن بدائل مقبولة تحقق المواصفات ومتطلبات المشروع			• عدم توفر المواد وارتفاع اسعارها نتيجة الحصار		
•			•		
خارطة البعد المكاني لمكون البرنامج/المشروع*					

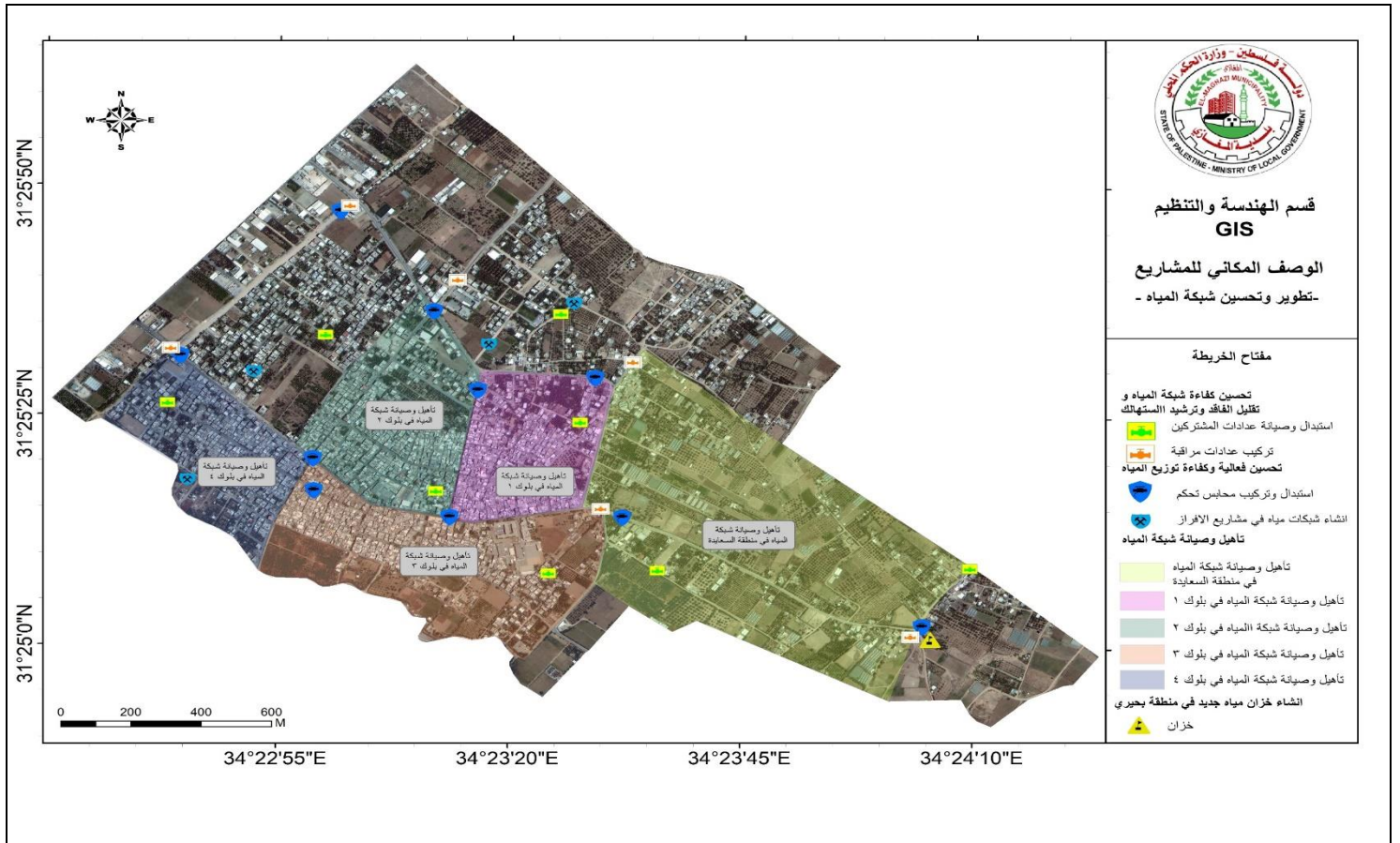

قسم الهندسة والتنظيم
GIS

الوصف المكاني للمشروع
- تطوير وتحسين شبكة المياه -

مفتاح الخريطة

- تحسين كفاءة شبكة المياه و
تقليل الفاقد وترشيد المستهلك
استبدال وصيانةعدادات المشتركين
- تركيب عدادات مراقبة
تحسين فعالية وكفاءة توزيع المياه
- استبدال وتركيب محابس تحكم
- انشاء شبكات مياه في مشاريع الافراز
- تاهل وصيانة شبكة المياه
- تاهل وصيانة شبكة المياه
في منطقة السعيدية
- تاهل وصيانة شبكة المياه في بلوك ١
- تاهل وصيانة شبكة المياه في بلوك ٢
- تاهل وصيانة شبكة المياه في بلوك ٣
- تاهل وصيانة شبكة المياه في بلوك ٤
- انشاء خزان مياه جديد في منطقة بحيري
- خزان

ملخص مكون برنامج/ مشروع انشاء خزان مياه جديد في منطقة بحيري

اسم مكون البرنامج/المشروع: انشاء خزان مياه جديد في منطقة بحيري		الرقم: EI/14/01	البرنامج : انشاء خزانات EI/14
مكان التنفيذ	خلفية عن مكون البرنامج/المشروع		
التاريخ المتوقع للبدء بالتنفيذ	تمتلك بلدية المغازي في الوقت الحالي عدد ثمانية ابار مياه تضح المياه مباشرة في شبكة المياه بالإضافة الي وجود مصدر من مياه ميكوروت وخزان مياه وحيد موجود في منطقة الزعفران الا ان كميات المياه التي يتم ضخها للسكان في الوقت الحالي غير كافية وذلك نظرا لوجود مشكلة التيار الكهربائي وعدد ساعات توريد الكهرباء وبناء علي ذلك فلا يتوفر اي مخزون احتياطي في المغازي لسد العجز وخاصة في الأزمات، ولذلك يجب على البلدية إيجاد الحل الأمثل لهذه المشكلة التي يواجهها المواطنون بكافة فئاتهم بشكل يومي ومتكرر. ولذلك تعمل البلدية علي حل هذه المشكلة من خلال انشاء خزان ارضي إضافي سعة 2000- 4000 متر مكعب في منطقة بحيري.		
مدة التنفيذ	عدد المستفيدين المتوقع		
6 شهور تقويمية	الفئة/ات المستهدفة (مرأة، شباب، فئات مهمشة، ... الخ)		
الأهداف التنموية التي يعمل على تحقيقها	أهداف مكون البرنامج/المشروع		
<ul style="list-style-type: none"> تحسين كفاءة شبكة المياه وتقليل الفاقد تحسين فعالية وكفاءة توزيع المياه تحسين التعامل مع الأزمات والكوارث زيادة السعة التخزينية في الشبكة وتحسين نوعية المياه 	<ul style="list-style-type: none"> يخدم كافة سكان البلدة البالغ تعدادهم 32000 نسمة بشكل مباشر. 		<ul style="list-style-type: none"> توفير كمية إضافية من المياه الصالحة في حالة الأزمات وخاصة في موسم الصيف تحسين نوعية المياه التي يتم ضخها للمواطنين عن طريق خلط مياه الابار الخاصة بالبلدية مع مياه ميكوروت المساهمة في تطوير المنطقة و الارتقاء بمستوى النمو الحضري في البلدة . حماية البيئة. التوصل إلى نظام حديث

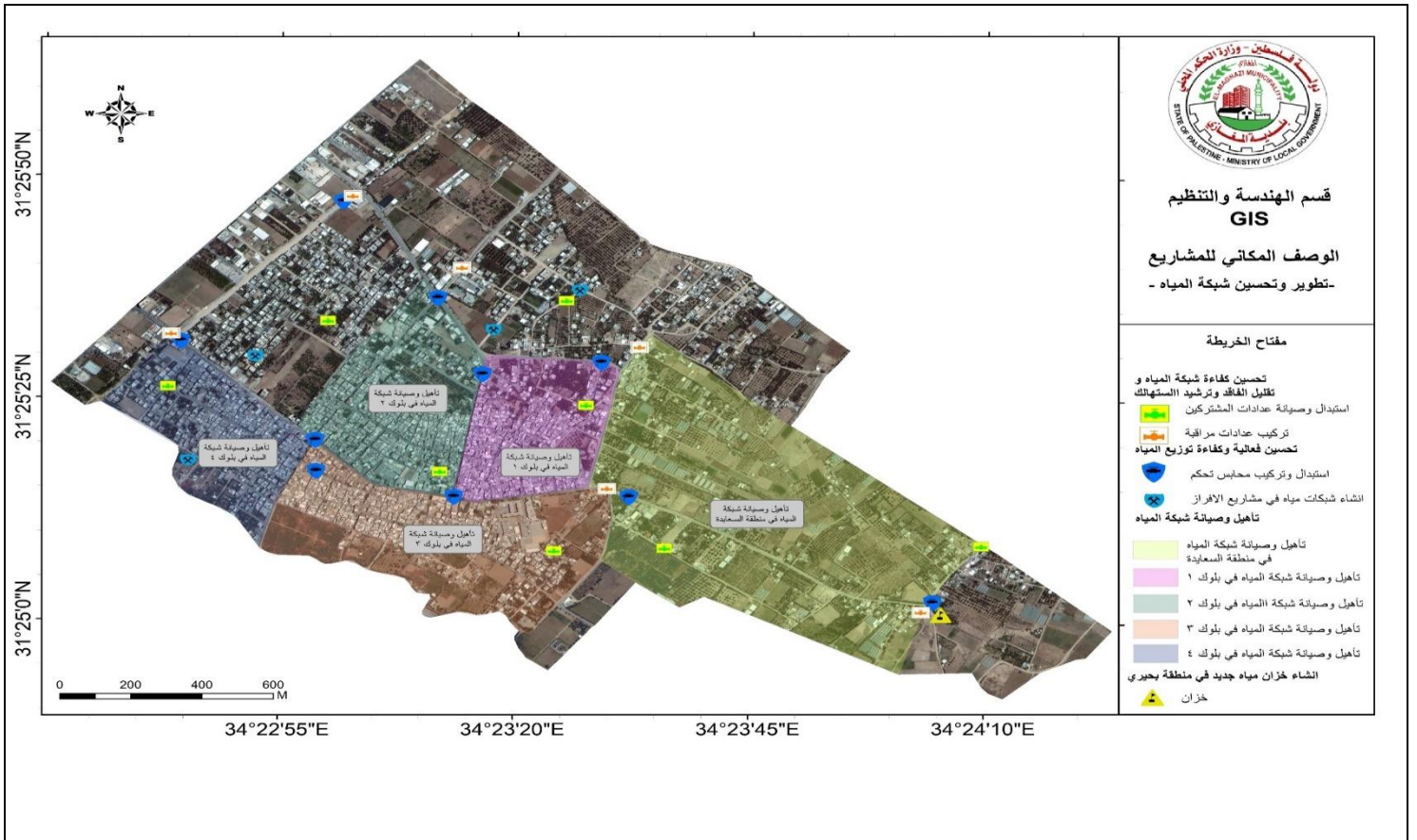

ملخص مكون برنامج/ مشروع توريد مواد ومعدات لزوم صيانة الطرق والارصفة

اسم مكون البرنامج/المشروع: توريد مواد لزوم صيانة الطرق والارصفة		الرقم: EI/15/01	البرنامج : توريدات ومصاريف تشغيلية EI/15
مكان التنفيذ	خلفية عن مكون البرنامج/المشروع		
التاريخ المتوقع للبدء بالتنفيذ	خدمة الصيانة التابعة للبلدية متوقفة حاليا ال للحالات الطارئة جدا وذلك نظرا لعدم توفر الإمكانيات المادية والبشرية في البلدية بسبب الأوضاع الاقتصادية المتردية في قطاع غزة والتي انعكست بدورها على خدمات البلدية مع العلم ان توقف اعمال الصيانة سيتسبب في العديد من المشاكل ابرزها تردي الوضع الصحي والمعيشي للمواطنين وتردي حالة الطرق وتأثيرها المباشر على تشكيل خطر حياة المواطنين		
مدة التنفيذ	6 شهور تقويمية		
الأهداف التنموية التي يعمل على تحقيقها	عدد المستفيدين المتوقع	الفئة/ات المستهدفة (مرأة، شباب، فئات مهمشة، ... الخ)	أهداف مكون البرنامج/المشروع
<ul style="list-style-type: none"> تطوير وتأهيل شبكة الطرق الرئيسية تطوير وتأهيل شبكة الطرق الداخلية تحسين التعامل مع الأزمات والكوارث تحسين وتطوير منظومة المواصلات توفير الموارد الضرورية لأعمال التشغيل والصيانة 	يخدم كافة سكان البلدة البالغ تعدادهم 32000 نسمة بشكل مباشر.	يخدم المشروع جميع الفئات من خلال تحسين خدم المياه المقدمة لجميع السكان (الشباب، النساء، الاطفال، كبار السن، ذوي الاحتياجات الخاصة).	<ul style="list-style-type: none"> توفير الظروف البيئية والصحية المناسبة للمواطنين تسهيل حركة السير للمواطنين والسيارات توفير فرص عمل للمواطنين تخفيف مصاريف الصيانة المتكررة عن كاهل البلدية الحفاظ على الطرق والارصفة وزيادة عمرها الافتراضي
المشاريع التي تمثل متعلبا سابقا لمكون البرنامج/المشروع	وصف مختصر لمكون البرنامج/المشروع وتكاليفه التقديرية		عناصر مكون البرنامج/المشروع
	التكلفة التقديرية (\$)		

حسب الصرف الربع سنوي الخطة				(بما في ذلك خدمات استشارية، معدات، بضائع، ... الخ) حسب مراحل
الاولى	الثانية	الثالثة	الرابعة	
15000	15000	15000	15000	<ul style="list-style-type: none"> • تجهيز وثائق العطاء للصيانة • الإعلان عن الممارسة او المناقصة • استقبال العروض من الشركات • تشكيل لجان فتح المظاريف والبت والاستلام • فحص واستلام
60000 دولار				المجموع (بالأرقام)
عملية الإدارة والتشغيل والصيانة*				متطلبات الأراضي (في حال ان مكون البرنامج/المشروع ذي بعد مكاني)*
<ul style="list-style-type: none"> • كيف؟ سيتم شبك الخزان علي الشبكة بعد الانتهاء من المشروع للاستخدام. <ul style="list-style-type: none"> ▪ صيانة وقائية ▪ صيانة علاجية 				<input checked="" type="checkbox"/> الأرض متوفرة <input type="checkbox"/> الأرض غير متوفرة <input type="checkbox"/> المشروع ليس ذو بعد مكاني
<ul style="list-style-type: none"> • من؟ طاقم الصيانة في البلدية • العائد المادي السنوي المتوقع (\$)؟ . 				في حالة عدم توفر الأرض، ما هي الترتيبات اللازمة لتوفيرها؟
<input checked="" type="checkbox"/> نعم <input type="checkbox"/> لا				هل مكون البرنامج/المشروع ذو بعد مكاني؟ اذا كان نعم أدرج الخارطة
جهة التنفيذ المقترحة				
جهات أخرى (حدد)			الهيئة المحلية (حدد القسم/الأقسام المعنية)	
مصلحة المياه			قسم المشاريع	
جهة التمويل المقترحة				
جهات أخرى (حدد)			الهيئة المحلية (حدد ما يلي)	
USAID •			بند الموازنة التي يندرج المشروع ضمنه:	
<input type="checkbox"/> لا <input checked="" type="checkbox"/> نعم			هل تم الحصول على موافقتها المبدئية؟ <input checked="" type="checkbox"/> نعم <input type="checkbox"/> لا	
			<input type="checkbox"/> متوفرة <input type="checkbox"/> متوفرة <input type="checkbox"/> متوفرة <input checked="" type="checkbox"/> غير متوفرة	
المصادر/الاحتياجات اللازمة لتنفيذ مكون البرنامج/المشروع				
<input checked="" type="checkbox"/> غير مطلوب <input type="checkbox"/> مطلوب (حدد): <input type="checkbox"/> مطلوب جزئياً <input type="checkbox"/> غير مطلوب			<input checked="" type="checkbox"/> متوفرة <input type="checkbox"/> متوفرة جزئياً <input type="checkbox"/> غير متوفرة <input checked="" type="checkbox"/> متوفرة <input type="checkbox"/> متوفرة جزئياً <input type="checkbox"/> غير متوفرة <input checked="" type="checkbox"/> متوفرة <input type="checkbox"/> متوفرة جزئياً <input type="checkbox"/> غير متوفرة	
الآثار المتوقعة لتنفيذ مكون البرنامج/المشروع*				
تدابير التخفيف:		سلبية:		ايجابية:
<ul style="list-style-type: none"> • مر اقبة عمليات الحفريات، رش الماء • استعمال الإشارات لضبط السرعة • مسح شامل للمرافق الواردة خلال التصميم • جدول زمني مناسب وتحديد ساعات العمل • تحديد ساعات محددة للعمل 		<ul style="list-style-type: none"> • الغبار المصاحب لأنشطة البناء • زيادة احتمال وقوع الحوادث • تعطيل محتمل لخطوط المياه أو مر افق أخرى • زيادة تركيز الملوثات والضجيج • الضجيج والإزعاج 		<ul style="list-style-type: none"> 1- توفير الظروف البيئية والصحية المناسبة للمواطنين 2- تسهيل حركة السير للمواطنين والسيارات 3- توفير فرص عمل للمواطنين 4- تخفيف مصاريف الصيانة المتكررة عن كاهل البلدية 5- الحفاظ على الطرق والأرصنة وزيادة عمرها الافتراضي
المخاطر/المعيقات التي تواجه تنفيذ مكون البرنامج/المشروع				
إجراءات التغلب عليها			المخاطر/المعيقات	
الرجوع لمجلس العائلات للحصول على الدعم			غياب الدعم الكافي	
الرجوع لمالكي الاراضي لتسوية الامر.			ملكية الارض	
خارطة البعد المكاني لمكون البرنامج/المشروع*				

ملخص مكون برنامج/ مشروع توريد مواد ومعدات لزوم صيانة شبكات الصرف الصحي وتصريف مياه الامطار

اسم مكون البرنامج/المشروع: توريد مواد لزوم صيانة شبكات الصرف الصحي وتصريف مياه الامطار	الرقم: EI/15/02	البرنامج: توريدات ومصاريف تشغيلية EI/15

مكان التنفيذ	خلفية عن مكون البرنامج/المشروع			
	خدمة الصيانة التابعة للبلدية متوقفة حاليا الا للحالات الطارئة جدا وذلك نظرا لعدم توفر الإمكانيات المادية والبشرية في البلدية بسبب الأوضاع الاقتصادية المتردية في قطاع غزة والتي انعكست بدورها علي خدمات البلدية مع العلم ان توقف اعمال الصيانة سيؤثر في العديد من المشاكل ابرزها تدرج الوضع الصحي والمعيشي للمواطنين وتدرج حالة شبكات الصرف الصحي وتصريف مياه الامطار وتأثيرها المباشر علي تشكيل خطر حياة المواطنين			
التاريخ المتوقع للبدء بالتنفيذ				
مدة التنفيذ				
الأهداف التنموية التي يعمل على تحقيقها	عدد المستفيدين المتوقع	الفئة/ات المستهدفة (مرأة، شباب، فئات مهمشة، ... الخ)	أهداف مكون البرنامج/المشروع	
<ul style="list-style-type: none"> تطوير وتأهيل شبكة الصرف الصحي تطوير وتأهيل شبكة تصريف مياه الامطار تحسين التعامل مع الأزمات والكوارث توفير الموارد الضرورية لأعمال التشغيل والصيانة 	يخدم كافة سكان البلدة البالغ تعدادهم 32000 نسمة بشكل مباشر.	يخدم المشروع جميع الفئات من خلال تحسين خدم المياه المقدمة لجميع السكان (الشباب، النساء، الاطفال، كبار السن، ذوي الاحتياجات الخاصة).	<ul style="list-style-type: none"> توفير الظروف البيئية والصحية المناسبة للمواطنين توفير فرص عمل للمواطنين تخفيف مصاريف الصيانة المتكررة عن كاهل البلدية الحفاظ على شبكات الصرف اصحي وتصريف مياه الامطار وزيادة عمرها الافتراضي 	
المشاريع التي تمثل متعلبا سابقا لمكون البرنامج/المشروع	وصف مختصر لمكون البرنامج/المشروع وتكاليفه التقديرية			
	التكلفة التقديرية (\$) حسب الصرف الربع سنوي الخطة		عناصر مكون البرنامج/المشروع (بما في ذلك خدمات استشارية، معدات، بضائع، ... الخ) حسب مرحله	
	الرابعة	الثالثة	الثانية	الاولى
	15000	15000	15000	15000
	60000 دولار		المجموع (بالأرقام)	
	عملية الإدارة والتشغيل والصيانة*		متطلبات الأراضي (في حال ان مكون البرنامج/المشروع ذي بعد مكاني)*	
	<ul style="list-style-type: none"> كيف سيتم شبك الخزان علي الشبكة بعد الانتهاء من المشروع للاستخدام. <ul style="list-style-type: none"> صيانة وقائية صيانة علاجية من؟ طاقم الصيانة في البلدية العائد المادي السنوي المتوقع (\$)؟ 		<input checked="" type="checkbox"/> الأرض متوفرة <input type="checkbox"/> الأرض غير متوفرة <input type="checkbox"/> المشروع ليس ذو بعد مكاني	
			في حالة عدم توفر الأرض، ما هي الترتيبات اللازمة لتوفيرها؟	
			هل مكون البرنامج/المشروع ذو بعد مكاني؟ اذا كان نعم أدرج الخارطة	
			<input checked="" type="checkbox"/> نعم <input type="checkbox"/> لا	
جهة التنفيذ المقترحة				
جهات أخرى (حدد)		الهيئة المحلية (حدد القسم/الأقسام المعنية)		
مصلحة المياه		قسم المشاريع		
جهة التمويل المقترحة				
جهات أخرى (حدد)		الهيئة المحلية (حدد ما يلي)		
USAID		بند الموازنة التي يندرج المشروع ضمنه:		
هل تم الحصول على موافقتها المبدئية؟ <input checked="" type="checkbox"/> نعم <input type="checkbox"/> لا		تكاليف تنفيذ مكون البرنامج/المشروع <input type="checkbox"/> متوفرة <input type="checkbox"/> متوفرة جزئيا <input checked="" type="checkbox"/> غير متوفرة		
المصادر/الاحتياجات اللازمة لتنفيذ مكون البرنامج/المشروع				
بناء قدرات الجهة المنفذة <input checked="" type="checkbox"/> غير مطلوب <input type="checkbox"/> مطلوب (حدد):		الموارد البشرية <input checked="" type="checkbox"/> متوفرة <input type="checkbox"/> متوفرة جزئيا <input type="checkbox"/> غير متوفرة		
دعم جماهيري <input type="checkbox"/> مطلوب <input checked="" type="checkbox"/> مطلوب جزئيا <input type="checkbox"/> غير مطلوب		دراسات/مخططات <input checked="" type="checkbox"/> متوفرة <input type="checkbox"/> متوفرة جزئيا <input type="checkbox"/> غير متوفرة		
الاثار المتوقعة لتنفيذ مكون البرنامج/المشروع*				

تدابير التخفيف:	سلبية:	ايجابية:
<ul style="list-style-type: none"> مرافقة عمليات الحفريات، رش الماء استعمال الإشارات لضبط السرعة مسح شامل للمرافق الواردة خلال التصميم جدول زمني مناسب وتحديد ساعات العمل تحديد ساعات محددة للعمل 	<ul style="list-style-type: none"> الغياب المصاحب لأنشطة البناء زيادة احتمال وقوع الحوادث تعطيل محتمل لخسوط المياه أو مرافق أخرى زيادة تركيز الملوثات والضجيج الضجيج والإزعاج 	<ul style="list-style-type: none"> توفير الظروف البيئية والصحية المناسبة للمواطنين توفير فرص عمل للمواطنين تخفيف مصاريف الصيانة المتكررة عن كاهل البلدية الحفاظ على شبكات الصرف الصحي وتصريف مياه الأمطار وزيادة عمرها الافتراضي
المخاطر/المعيقات التي تواجه تنفيذ مكون البرنامج/المشروع		
إجراءات التغلب عليها	المخاطر/المعيقات	
	الرجوع لمجلس العائلات للحصول على الدعم	غياب الدعم الكافي
	الرجوع لمالكي الأراضي لتسوية الأمر.	ملكية الأرض
خارطة البعد المكاني لمكون البرنامج/المشروع*		

ملخص مكون برنامج/ مشروع توريد مواد ومعدات لزوم صيانة شبكات المياه					
اسم مكون البرنامج/المشروع: توريد مواد لزوم صيانة شبكات المياه		الرقم: EI/15/03			
البرنامج: توريدات ومصاريف تشغيلية EI/15					
مكان التنفيذ	خلفية عن مكون البرنامج/المشروع				
التاريخ المتوقع للبدء بالتنفيذ	خدمة الصيانة التابعة للبلدية متوقفة حاليا الا للحالات الطارئة جدا وذلك نظرا لعدم توفر الإمكانيات المادية والبشرية في البلدية بسبب الأوضاع الاقتصادية المتردية في قطاع غزة والتي انعكست بدورها على خدمات البلدية مع العلم ان توقف اعمال الصيانة سيتسبب في العديد من المشاكل ابرزها تردى الوضع الصحي والمعيشي للمواطنين وتردي حالة شبكات المياه وتأثيرها المباشر على تشكيل خطر حياة المواطنين				
مدة التنفيذ					
الأهداف التنموية التي يعمل على تحقيقها	عدد المستفيدين المتوقع	الفئة/ات المستهدفة (مرأة، شباب، فئات مهمشة، ... الخ)	أهداف مكون البرنامج/المشروع		
<ul style="list-style-type: none"> تطوير وتأهيل شبكة المياه تحسين التعامل مع الأزمات والكوارث توفير الموارد الضرورية لأعمال التشغيل والصيانة 	يخدم كافة سكان البلدة البالغ تعدادهم 32000 نسمة بشكل مباشر.	يخدم المشروع جميع الفئات من خلال تحسين خدم المياه المقدمة لجميع السكان (الشباب، النساء، الأطفال، كبار السن، ذوي الاحتياجات الخاصة).	<ul style="list-style-type: none"> توفير الظروف البيئية والصحية المناسبة للمواطنين توفير فرص عمل للمواطنين تخفيف مصاريف الصيانة المتكررة عن كاهل البلدية الحفاظ على شبكات المياه وزيادة عمرها الافتراضي 		
المشاريع التي تمثل متطلبا سابقا لمكون البرنامج/المشروع	وصف مختصر لمكون البرنامج/المشروع وتكاليفه التقديرية				
	التكلفة التقديرية (\$) حسب الصرف الربع سنوي الخطة		عناصر مكون البرنامج/المشروع (بما في ذلك خدمات استشارية، معدات، بضائع، ... الخ) حسب مراحلها		
	الاولى	الثانية	الثالثة	الرابعة	
	15000	15000	15000	15000	<ul style="list-style-type: none"> تجهيز وثائق العطاء للصيانة الإعلان عن الممارسة او المناقصة استقبال العروض من الشركات تشكيل لجان فتح المظاريف والبت والاستلام فحص واستلام
	60000 دولار				المجموع (بالأرقام)
	عملية الإدارة والتشغيل والصيانة*				متطلبات الأراضي (في حال ان مكون البرنامج/المشروع ذي بعد مكاني)*
	<ul style="list-style-type: none"> كيف سيتم شيك الخزان علي الشبكة بعد الانتهاء من المشروع للاستخدام. <ul style="list-style-type: none"> صيانة وقائية صيانة علاجية 				<input checked="" type="checkbox"/> الأرض متوفرة <input type="checkbox"/> الأرض غير متوفرة <input type="checkbox"/> المشروع ليس ذو بعد مكاني

في حالة عدم توفر الأرض، ما هي الترتيبات اللازمة لتوفيرها؟		• من؟ طاقم الصيانة في البلدية
		• العائد المادي السنوي المتوقع (\$)؟.
هل مكون البرنامج/المشروع ذو بعد مكاني؟ إذا كان نعم أدرج الخارطة		لا <input type="checkbox"/> نعم <input checked="" type="checkbox"/>
جهة التنفيذ المقترحة		
الهيئة المحلية (حدد القسم/الأقسام المعنية)		جهات أخرى (حدد)
قسم المشاريع		مصلحة المياه
جهة التمويل المقترحة		
الهيئة المحلية (حدد ما يلي)		جهات أخرى (حدد)
بند الموازنة التي يندرج المشروع ضمنه:		• USAID
تكاليف تنفيذ مكون البرنامج/المشروع <input type="checkbox"/> متوفرة <input type="checkbox"/> متوفرة جزئياً <input type="checkbox"/> غير متوفرة		هل تم الحصول على موافقتها المبدئية؟ نعم <input checked="" type="checkbox"/> لا <input type="checkbox"/>
المصادر/الاحتياجات اللازمة لتنفيذ مكون البرنامج/المشروع		
الموارد البشرية <input checked="" type="checkbox"/> متوفرة <input type="checkbox"/> متوفرة جزئياً <input type="checkbox"/> غير متوفرة		بناء قدرات الجهة المنفذة <input checked="" type="checkbox"/> غير مطلوب <input type="checkbox"/> مطلوب (حدد):
دراسات/مخططات <input checked="" type="checkbox"/> متوفرة <input type="checkbox"/> متوفرة جزئياً <input type="checkbox"/> غير متوفرة		دعم جماهيري <input type="checkbox"/> مطلوب <input checked="" type="checkbox"/> مطلوب جزئياً <input type="checkbox"/> غير مطلوب <input type="checkbox"/>
الآثار المتوقعة لتنفيذ مكون البرنامج/المشروع*		
إيجابية:	سلبية:	تدابير التخفيف:
• توفير الظروف البيئية والصحية المناسبة للمواطنين	• الغبار المصاحب لأنشطة البناء	• مر اقبة عمليات الحفريات، رش الماء
• توفير فرص عمل للمواطنين	• زيادة احتمال وقوع الحوادث	• استعمال الإشارات لضبط السرعة
• تخفيف مصاريف الصيانة المتكررة عن كاهل البلدية	• تعطيل محتمل لخسوط المياه أو مر افق أخرى	• مسح شامل للمر افق الواردة خلال التصميم
• الحفاظ على شبكات الصرف اصحي وتصريف مياه الامطار وزيادة عمرها الافتراضي	• زيادة تركيز الملوثات والضجيج	• جدول زمني مناسب وتحديد ساعات العمل
	• الضجيج والإزعاج	• تحديد ساعات محددة للعمل
المخاطر/المعيقات التي تواجه تنفيذ مكون البرنامج/المشروع		
المخاطر/المعيقات		إجراءات التغلب عليها
غياب الدعم الكافي		الرجوع لمجلس العائلات للحصول على الدعم
ملكية الأرض		الرجوع لمالكي الأراضي لتسوية الامر.
خارطة البعد المكاني لمكون البرنامج/المشروع*		

ملخص مكون برنامج/ مشروع توريد حاويات لجمع وترحيل النفايات الصلبة		
اسم مكون البرنامج/المشروع: توريد حاويات لجمع وترحيل النفايات الصلبة	الرقم: EI/15/04	البرنامج: توريدات ومصاريف تشغيلية EI/15
خلفية عن مكون البرنامج/المشروع		
تعتبر خدمة جمع وترحيل النفايات الصلبة احدى اهم المهام التي تقوم بها البلدية الا ان هذه الخدمة تتاثر بنقص الموارد المالية والبشرية ونقص عدد الحاويات الموزعة في انحاء المخيم وحاجتها للصيانة الدائمة وتضرر عدد كبير منها بشكل يتطلب استبداله ويهدف المشروع الى توفير عدد كافي من الحاويات لخدمة المواطنين ومنع تراكم النفايات وحدوث مكبات عشوائية	مكان التنفيذ	التاريخ المتوقع للبدء بالتنفيذ
أهداف مكون البرنامج/المشروع	عدد المستفيدين المتوقع	الأهداف التنموية التي يعمل على تحقيقها
• توفير الظروف البيئية والصحية المناسبة للمواطنين	يخدم كافة سكان البلدة البالغ تعدادهم 32000 نسمة بشكل مباشر.	• تطوير وتأهيل منظومة جمع وترحيل النفايات الصلبة
• توفير فرص عمل للمواطنين	الفئة/ات المستهدفة (مرأة، شباب، فئات مهمشة، ... الخ)	• تحسين التعامل مع الأزمات والكوارث
• تخفيف مصاريف الصيانة المتكررة عن كاهل البلدية	يخدم المشروع جميع الفئات من خلال تحسين خدم المياه المقدمة لجميع السكان (الشباب، النساء، الاطفال، كبار السن، ذوي الاحتياجات الخاصة).	• توفير الموارد الضرورية

ملخص مكون برنامج / مشروع توريد زيوت للأليات				
اسم مكون البرنامج/المشروع:		الرقم: EI/15/05		البرنامج : توريدات و مصاريف تشغيلية EI/15
توريد زيوت للأليات				
مكان التنفيذ	خلفية عن مكون البرنامج/المشروع			
المغازي	تحتاج أليات البلدية (أليات جمع وترحيل النفايات واليات الحركة) إلى زيوت تتركز في زيوت للمحركات وزيوت للهيدروليك من خلال المشروع سيتم توريد			
التاريخ المتوقع للبدء بالتنفيذ	1010 لتر زيت محركات و 480 لتر زيت هيدروليك			
مدة التنفيذ				
30 يوما تقويميا				
الأهداف التنموية التي يعمل على تحقيقها	عدد المستفيدين المتوقع	الفئة/ات المستهدفة (مرأة، شباب، فئات مهمشة، ... الخ)	أهداف مكون البرنامج/المشروع	
تحسين خدمات البلدية	سكان المخيم (32000 نسمة)	تخدم جميع فئات المخيم	<ul style="list-style-type: none"> توفير الزيوت بالموصفات المطلوبة الاستمرارية في تقديم الخدمات 	
المشاريع التي تمثل متعلبا سابقا لمكون البرنامج/المشروع	وصف مختصر لمكون البرنامج/المشروع وتكاليفه التقديرية			
	التكلفة التقديرية (\$) حسب الصرف الربع سنوي الخطة		عناصر مكون البرنامج/المشروع (بما في ذلك خدمات استشارية، معدات، بضائع، ... الخ) حسب مراحلها	
	الاولى	الثانية	الثالثة	الرابعة
	5000	5000	5000	5000
	<ul style="list-style-type: none"> تجهيز وثائق العطاء للصيانة الإعلان عن الممارسة او المناقصة استقبال العروض من الشركات تشكيل لجان فتح المظاريف والبت والاستلام فحص واستلام الزيوت 			
	المجموع (بالأرقام)		20000 دولار	
	متطلبات الأراضي (في حال ان مكون البرنامج/المشروع ذي بعد مكاني)*		عملية الإدارة والتشغيل والصيانة*	
	<input type="checkbox"/> الأرض متوفرة <input type="checkbox"/> الأرض غير متوفرة <input checked="" type="checkbox"/> المشروع ليس ذو بعد مكاني		<ul style="list-style-type: none"> استلام ومعاينة الزيوت بمخازن البلدية الاستخدام وقت الحاجة 	
	في حالة عدم توفر الأرض، ما هي الترتيبات اللازمة لتوفيرها؟		<ul style="list-style-type: none"> من؟ طاقم الصيانة في البلدية العائد المادي السنوي المتوقع (\$)؟ . 	
	هل مكون البرنامج/المشروع ذو بعد مكاني؟ اذا كان نعم أدرج الخارطة		<input checked="" type="checkbox"/> نعم <input type="checkbox"/> لا	
جهة التنفيذ المقترحة				
الهيئة المحلية (حدد القسم/الأقسام المعنية)		جهات أخرى (حدد)		
دائرة الصحة والحرف		شركات القطاع الخاص		
جهة التمويل المقترحة				
الهيئة المحلية (حدد ما يلي)		جهات أخرى (حدد)		
بند الموازنة التي يندرج المشروع ضمنه: مصاريف تشغيلية وصيانة		جهات مانحة + (صندوق تطوير و اقراض البلديات)		
تكاليف تنفيذ مكون البرنامج/المشروع <input type="checkbox"/> متوفرة <input type="checkbox"/> متوفرة جزئيا <input checked="" type="checkbox"/> غير متوفرة		هل تم الحصول على موافقتها المبدئية؟ <input checked="" type="checkbox"/> نعم <input type="checkbox"/> لا		
المصادر/الاحتياجات اللازمة لتنفيذ مكون البرنامج/المشروع				
الموارد البشرية <input checked="" type="checkbox"/> متوفرة <input type="checkbox"/> متوفرة جزئيا <input type="checkbox"/> غير متوفرة		بناء قدرات الجهة المنفذة <input checked="" type="checkbox"/> غير مطلوب <input type="checkbox"/> مطلوب (حدد):		
دراسات/مخططات <input checked="" type="checkbox"/> متوفرة <input type="checkbox"/> متوفرة جزئيا <input type="checkbox"/> غير متوفرة		دعم جماهيري <input type="checkbox"/> مطلوب <input type="checkbox"/> مطلوب جزئيا <input checked="" type="checkbox"/> غير مطلوب		
الاثار المتوقعة لتنفيذ مكون البرنامج/المشروع*				
اجابية:		سلبية:		
<ul style="list-style-type: none"> توفر الزيوت اللازمة لدى البلدية وقت الحاجة التوفير في المصاريف التشغيلية 		<ul style="list-style-type: none"> لا يوجد 		
المخاطر/المعيقات التي تواجه تنفيذ مكون البرنامج/المشروع				

إجراءات التغلب عليها	المخاطر/المعيقات
تقديم المشروع لأكثر من جهه	غياب الدعم الكافي
لا يوجد	اغلاق المعابر
خارطة البعد المكاني لمكون البرنامج/المشروع*	
لا يوجد	

ملخص مكون برنامج/ مشروع توريد محروقات للاليات و ابار المياه				
اسم مكون البرنامج/ المشروع:		الرقم: EI/15/01		البرنامج : توريدات ومصاريف تشغيلية EI/15
توريد محروقات للاليات و ابار المياه				
مكان التنفيذ	خلفية عن مكون البرنامج/المشروع			
المغازي	المشروع عبارة عن توريد مادة السولار لعدد 6 اليات موزعة لاليات الخدمات الخاصة بجمع وترحيل النفايات الصلبة و اقسام المياه والصرف الصحي وكذلك الادارة وكذلك عدد 6 مولدات لأبار المياه والتي تمكن البلدية من تحسين هذه الخدمات وضمان عدم انقطاعها في فترة الطوارئ و انتشار جائحة كورونا ومعالجة اثار العدوان الاسر انيلي			
التاريخ المتوقع للبدء بالتنفيذ				
مدة التنفيذ				
30 يوما تقويميا				
الأهداف التنموية التي يعمل على تحقيقها	عدد المستفيدين المتوقع	الفئة/ات المستهدفة (مرأة، شباب، فئات مهمشة، ... الخ)	أهداف مكون البرنامج/المشروع	
تحسين خدمات البلدية	سكان المخيم (32000 نسمة)	تخدم جميع فئات المخيم	<ol style="list-style-type: none"> 1. تحسين جودة الخدمات المقدمة للمواطنين. 2. زيادة فاعلية قطاع المياه والصرف الصحي. 3. تمكن البلدية من الإيفاء بالتزاماتها في ظل نقص الموارد المالية 4. مساعدة البلدية في التخفيف من المديونية والأعباء المالية. 	
المشاريع التي تمثل متطلبا سابقا لمكون البرنامج/المشروع	وصف مختصر لمكون البرنامج/المشروع وتكاليفه التقديرية			
	التكلفة التقديرية (\$) حسب الصرف الربع سنوي الخطة		عناصر مكون البرنامج/المشروع (بما في ذلك خدمات استشارية، معدات، بضائع، ... الخ) حسب مراحلها	
	الاولى	الثانية	الثالثة	الرابعة
	15000	15000	15000	15000
	<ul style="list-style-type: none"> • تجهيز وثائق العطاء للصيانة • الإعلان عن الممارسة او المناقصة • استقبال العروض من الشركات • تشكيل لجان فتح المظاريف والبث والاستلام • التوريد والاستلام بالمخازن 			
	المجموع (بالارقام)			
	60000 دولار			
عملية الإدارة والتشغيل والصيانة*	متطلبات الأراضي (في حال ان مكون البرنامج/المشروع ذي بعد مكاني)*			
استلام قطع الغيار والتوريد لمخازن البلدية الاستخدام وقت الحاجة	<input type="checkbox"/> الأرض متوفرة <input type="checkbox"/> الأرض غير متوفرة <input checked="" type="checkbox"/> المشروع ليس ذو بعد مكاني			
من؟ طاقم الصيانة في البلدية	في حالة عدم توفر الأرض، ما هي الترتيبات اللازمة لتوفيرها؟			
العائد المادي السنوي المتوقع (\$)؟				
	هل مكون البرنامج/المشروع ذو بعد مكاني؟ اذا كان نعم أدرج الخارطة			
	<input checked="" type="checkbox"/> نعم <input type="checkbox"/> لا			
جهة التنفيذ المقترحة				
جهات أخرى (حدد)	الهيئة المحلية (حدد القسم/الأقسام المعنية)			
شركات القطاع الخاص	دائرة الصحة والحرف			
جهة التمويل المقترحة				
جهات أخرى (حدد)	الهيئة المحلية (حدد ما يلي)			
جهات مانحة + (صندوق تطوير و اقراض البلديات)	بند الموازنة التي يندرج المشروع ضمنه: مصاريف تشغيلية وصيانة			
هل تم الحصول على موافقتها المبدئية؟ <input checked="" type="checkbox"/> نعم <input type="checkbox"/> لا	تكاليف تنفيذ مكون البرنامج/المشروع <input checked="" type="checkbox"/> متوفرة جزئيا <input type="checkbox"/> متوفرة <input type="checkbox"/> متوفرة جزئيا			

غير متوفرة	
المصادر/الاحتياجات اللازمة لتنفيذ مكون البرنامج/المشروع	
الموارد البشرية <input checked="" type="checkbox"/> متوفرة <input type="checkbox"/> متوفرة جزئياً <input type="checkbox"/> غير متوفرة	دراسات/مخططات <input checked="" type="checkbox"/> متوفرة <input type="checkbox"/> متوفرة جزئياً <input type="checkbox"/> غير متوفرة
بناء قدرات الجهة المنفذة <input checked="" type="checkbox"/> غير مطلوب <input type="checkbox"/> مطلوب (حدد):	دعم جماهيري <input type="checkbox"/> مطلوب <input type="checkbox"/> مطلوب جزئياً <input checked="" type="checkbox"/> غير مطلوب
الآثار المتوقعة لتنفيذ مكون البرنامج/المشروع*	
إيجابية:	سلبية:
<ul style="list-style-type: none"> تحسين جودة الخدمات المقدمة للمواطنين. زيادة فاعلية قطاع المياه والصرف الصحي. تمكين البلدية من الإيفاء بالتزاماتها في ظل نقص الموارد المالية مساعدة البلدية في التخفيف من المديونية والأعباء المالية. 	<ul style="list-style-type: none"> لا يوجد
المخاطر/المعيقات التي تواجه تنفيذ مكون البرنامج/المشروع	
المخاطر/المعيقات	إجراءات التغلب عليها
غياب الدعم الكافي	تقديم المشروع لأكثر من جهه
اغلاق المعابر	لا يوجد
خارطة البعد المكاني لمكون البرنامج/المشروع*	
لا يوجد	

ملخص مكون برنامج/ مشروع توريد مواد ومعدات لقسم الصحة

اسم مكون البرنامج/المشروع:		الرقم: EI/15/07		البرنامج : توريدات و مصاريف تشغيلية EI/15	
توريد مواد لقسم الصحة					
مكان التنفيذ	خلفية عن مكون البرنامج/المشروع				
المغازي	جميع الخدمات التي تقدم بواسطة قسم الصحة العامة تحتاج الى ادوات ومواد وتشمل ادوات النظافة ومواد مكافحة القوارض والحشرات وأدوات الأمن والسلامة للعمال والموظفين العاملين في القسم				
التاريخ المتوقع للبدء بالتنفيذ					
مدة التنفيذ					
30 يوماً تقويمياً					
الأهداف النموية التي يعمل على تحقيقها	عدد المستفيدين المتوقع	الفئة/ات المستهدفة (مرأة، شباب، فئات مهمشة، ... الخ)	أهداف مكون البرنامج/المشروع		
تحسين خدمات البلدية	سكان المخيم (32000 نسمة)	تخدم جميع فئات المخيم	<ul style="list-style-type: none"> الاستمرارية في تقديم الخدمات للمواطنين الحفاظ على سلامة العمال بحمايتهم بوسائل الأمن والسلامة الحفاظ على سلامة المواطنين وصحتهم القضاء على القوارض 		
المشاريع التي تمثل متطلباً سابقاً لمكون البرنامج/المشروع	وصف مختصر لمكون البرنامج/المشروع وتكاليفه التقديرية				
	التكلفة التقديرية (\$) حسب الصرف الربع سنوي الخطة		عناصر مكون البرنامج/المشروع (بما في ذلك خدمات استشارية، معدات، بضائع، ... الخ) حسب مراحلها		
	الاولى	الثانية	الثالثة	الرابعة	<ul style="list-style-type: none"> تجهيز وثائق العطاء للصيانة الإعلان عن الممارسة او المناقصة استقبال العروض من الشركات تشكيل لجان فتح المظاريف والبث والاستلام توريد المواد المطلوبة مثل ادوات النظافة ومواد مكافحة القوارض والحشرات وأدوات الأمن والسلامة للعمال والموظفين.
	7500	7500	75000	7500	
	30000 دولار				المجموع (بالأرقام)
عملية الإدارة والتشغيل والصيانة*					متطلبات الأراضي (في حال ان مكون البرنامج/المشروع ذي بعد مكاني)*

<input type="checkbox"/> الأرض متوفرة <input type="checkbox"/> الأرض غير متوفرة <input checked="" type="checkbox"/> المشروع ليس ذو بعد مكاني	<input type="checkbox"/> استلام الادوات والمواد بمخازن البلدية <input type="checkbox"/> الاستخدام وقت الحاجة
في حالة عدم توفر الأرض، ما هي الترتيبات اللازمة لتوفيرها؟	• من؟ طاقم الصيانة في البلدية • العائد المادي السنوي المتوقع (\$)؟ .
هل مكون البرنامج/المشروع ذو بعد مكاني؟ اذا كان نعم أدرج الخارطة	<input checked="" type="checkbox"/> نعم <input type="checkbox"/> لا
جهة التنفيذ المقترحة	
الهيئة المحلية (حدد القسم/الأقسام المعنية)	جهات أخرى (حدد)
دائرة الصحة والحرف	شركات القطاع الخاص
جهة التمويل المقترحة	
الهيئة المحلية (حدد ما يلي)	جهات أخرى (حدد)
بند الموازنة التي يندرج المشروع ضمنه: مصاريف تشغيلية وصيانة	جهات مانحة + (صندوق تطوير و اقرض البلديات)
تكاليف تنفيذ مكون البرنامج/المشروع <input type="checkbox"/> متوفرة <input type="checkbox"/> متوفرة <input type="checkbox"/> متوفرة <input checked="" type="checkbox"/> غير متوفرة	هل تم الحصول على موافقتها المبدئية؟ <input checked="" type="checkbox"/> نعم <input type="checkbox"/> لا
المصادر/الاحتياجات اللازمة لتنفيذ مكون البرنامج/المشروع	
الموارد البشرية <input checked="" type="checkbox"/> متوفرة <input type="checkbox"/> متوفرة جزئيا <input type="checkbox"/> غير متوفرة	بناء قدرات الجهة المنفذة <input checked="" type="checkbox"/> غير مطلوب
دراسات/مخططات <input checked="" type="checkbox"/> متوفرة <input type="checkbox"/> متوفرة جزئيا <input type="checkbox"/> غير متوفرة	مطلوب (حدد): _____ دعم جماهيري <input type="checkbox"/> مطلوب <input type="checkbox"/> مطلوب جزئيا <input checked="" type="checkbox"/> غير مطلوب
الآثار المتوقعة لتنفيذ مكون البرنامج/المشروع*	
ايجابية:	سلبية:
• توفر الادوات والمواد اللازمة لدى البلدية وقت الحاجة • التوفير في المصاريف التشغيلية	• لا يوجد
المخاطر/المعيقات التي تواجه تنفيذ مكون البرنامج/المشروع	
المخاطر/المعيقات	إجراءات التغلب عليها
غياب الدعم الكافي	تقديم المشروع لاكثر من جهه
اغلاق المعابر	لا يوجد
خارطة البعد المكاني لمكون البرنامج/المشروع*	
لا يوجد	

ملخص مكون برنامج/ مشروع توريد اليات حركة للاقسام				
اسم مكون البرنامج/المشروع:		الرقم: EI/15/08		البرنامج : توريدات ومصاريف تشغيلية EI/15
توريد اليات حركة للاقسام				
مكان التنفيذ	خلفية عن مكون البرنامج/المشروع			
المغاري	تمتلك البلدية عدد 8 أليات موزعة كالتالي أليات الحركة والصيانة عدد 4 اليات + أليات جمع وترحيل النفايات عدد 4 (تشمل سيارة ترحيل النفايات وتراكتور عدد 3 لجمع النفايات) . وهي جميعا تحتاج الى صيانة دورية وبشكل دائم وكذلك في حالات الأعطال الطارئة وذلك على مدار العام ولهذا اصبح لزاما على البلدية العمل على تحديث هذه الاليات وتوفير اليات جديدة لخدمة اقسام البلدية			
التاريخ المتوقع للبدء بالتنفيذ				
مدة التنفيذ				
60 يوما تقويميا				
الأهداف التنموية التي يعمل على تحقيقها	عدد المستفيدين المتوقع	الفئة/ات المستهدفة (مرأة، شباب، فئات مهمشة، ... الخ)	أهداف مكون البرنامج/المشروع	
تحسين خدمات البلدية	سكان المخيم (32000 نسمة)	تخدم جميع فئات المخيم	• تحسين خدمات البلدية • توفير مصاريف التشغيل والصيانة	
المشاريع التي تمثل متطلبا سابقا لمكون البرنامج/المشروع	وصف مختصر لمكون البرنامج/المشروع وتكاليفه التقديرية			
	التكلفة التقديرية (\$) حسب الصرف الربع سنوي الخطة		عناصر مكون البرنامج/المشروع (بما في ذلك خدمات استشارية، معدات، بضائع، ... الخ) حسب مرحله	
	الاولى	الثانية	الثالثة	الرابعة
	25000	25000	25000	25000
	• تجهيز وثائق العطاء للصيانة			

					<ul style="list-style-type: none"> الإعلان عن الممارسة أو المناقصة استقبال العروض من الشركات تشكيل لجان فتح المظاريف والبيت والاستلام تنفيذ أعمال الصيانة لعدد 8 آليات مختلفة الحجم والاستخدام.
				100000 دولار	المجموع (بالأرقام)
				عملية الإدارة والتشغيل والصيانة*	متطلبات الأراضي (في حال ان مكون البرنامج/المشروع ذي بعد مكاني)*
				<ul style="list-style-type: none"> متابعة عمليات الصيانة مكان التنفيذ الفحص النهائي والاستلام 	<input type="checkbox"/> الأرض متوفرة <input type="checkbox"/> الأرض غير متوفرة <input checked="" type="checkbox"/> المشروع ليس ذو بعد مكاني
				<ul style="list-style-type: none"> من؟ طاقم الصيانة في البلدية العائد المادي السنوي المتوقع (\$)؟ . 	في حالة عدم توفر الأرض، ما هي الترتيبات اللازمة لتوفيرها؟
				<input type="checkbox"/> لا <input checked="" type="checkbox"/> نعم	هل مكون البرنامج/المشروع ذو بعد مكاني؟ إذا كان نعم أدرج الخارطة
جهة التنفيذ المقترحة					
جهات أخرى (حدد)			الهيئة المحلية (حدد القسم/الأقسام المعنية)		
شركات القطاع الخاص			دائرة الصحة والحرف		
جهة التمويل المقترحة					
جهات أخرى (حدد)			الهيئة المحلية (حدد ما يلي)		
جهات مانحة + صندوق تطوير و اقراض البلديات)			بند الموازنة التي يندرج المشروع ضمنه: مصاريف تشغيلية وصيانة		
هل تم الحصول على موافقتها المبدئية؟ <input checked="" type="checkbox"/> نعم <input type="checkbox"/> لا			تكاليف تنفيذ مكون البرنامج/المشروع <input type="checkbox"/> متوفرة <input type="checkbox"/> متوفرة جزئياً <input type="checkbox"/> غير متوفرة		
			جزئياً <input checked="" type="checkbox"/> غير متوفرة		
المصادر/الاحتياجات اللازمة لتنفيذ مكون البرنامج/المشروع					
بناء قدرات الجهة المنفذة <input checked="" type="checkbox"/> غير مطلوب			الموارد البشرية <input checked="" type="checkbox"/> متوفرة <input type="checkbox"/> متوفرة جزئياً <input type="checkbox"/> غير متوفرة		
مطلوب (حدد): _____			دراسات/مخططات <input checked="" type="checkbox"/> متوفرة <input type="checkbox"/> متوفرة جزئياً <input type="checkbox"/> غير متوفرة		
مطلوب <input type="checkbox"/> مطلوب جزئياً <input checked="" type="checkbox"/> غير مطلوب			دعم جماهيري <input type="checkbox"/> مطلوب <input type="checkbox"/> مطلوب جزئياً <input checked="" type="checkbox"/> غير مطلوب		
الاثار المتوقعة لتنفيذ مكون البرنامج/المشروع*					
تدابير التخفيف:		سلبية:		إيجابية:	
		• لا يوجد		<ul style="list-style-type: none"> الاستمرارية في عمل الالات التوفير في المصاريف التشغيلية 	
المخاطر/المعيقات التي تواجه تنفيذ مكون البرنامج/المشروع					
إجراءات التغلب عليها			المخاطر/المعيقات		
تقديم المشروع لأكثر من جهه			غياب الدعم الكافي		
لا يوجد			اغلاق المعابر		
خارطة البعد المكاني لمكون البرنامج/المشروع*					
لا يوجد					

ملخص مكون برنامج/ مشروع توريد مواد ومعدات لزوم ورشة البلدية					
اسم مكون البرنامج/المشروع:		الرقم: EI/15/09		البرنامج : توريدات و مصاريف تشغيلية EI/15	
توريد مواد لزوم ورشة البلدية					
مكان التنفيذ	خلفية عن مكون البرنامج/المشروع				
المغازي	تعاني ورشة البلدية من نقص العديد من المواد والمعدات الضرورية لاعمال الصيانة والتشغيل وهذا المشروع عبارة عن توريد مواد ومعدات لزوم ورشة البلدية				
التاريخ المتوقع للبدء بالتنفيذ					
مدة التنفيذ					
60 يوما تقويميا					
الاهداف التنموية التي يعمل على تحقيقها	عدد المستفيدين المتوقع	الفئة/ات المستهدفة (مرأة، شباب، فئات مهمشة، ... الخ)	أهداف مكون البرنامج/المشروع		

<ul style="list-style-type: none"> تحسين خدمات البلدية 	سكان المخيم (32000 نسمة)	تخدم جميع فئات المخيم	1- توفير المواد والعدد اللازمة لعمل ورشة البلدية 2- استمرارية تقديم الخدمات المتعلقة بالبلدية 3- توفير الظروف الصحية والبيئية الملائمة للمواطنين 4- التخلص من العدد والمواد التالفة والمستخدمة حالياً بالعدد والأدوات الجديدة مما يزيد من كفاءة العمل 5 - المقدرة على تشغيل عدد إضافي من العمال نتيجة توفر الأدوات اللازمة للعمل 6- العمل على منع توقف الخدمة المقدمة للمواطنين عن طريق توفير تلك الأدوات والمواد
المشاريع التي تمثل متطلبها سابقاً لمكون البرنامج/المشروع	وصف مختصر لمكون البرنامج/المشروع وتكاليفه التقديرية		
	عناصر مكون البرنامج/المشروع (بما في ذلك خدمات استشارية، معدات، بضائع، ... الخ) حسب مرحله		التكلفة التقديرية (\$) حسب الصرف الربع سنوي الخطة الأولى الثانية الثالثة الرابعة 5000 5000 5000 5000
	المجموع (بالأرقام)		20000 دولار
عملية الإدارة والتشغيل والصيانة*	متطلبات الأراضي (في حال ان مكون البرنامج/المشروع ذي بعد مكاني)* <input type="checkbox"/> الأرض متوفرة <input type="checkbox"/> الأرض غير متوفرة <input checked="" type="checkbox"/> المشروع ليس ذو بعد مكاني		
متابعة عمليات الصيانة مكان التنفيذ الفحص النهائي والاستلام	في حالة عدم توفر الأرض، ما هي الترتيبات اللازمة لتوفيرها؟ • من؟ طاقم الصيانة في البلدية • العائد المادي السنوي المتوقع (\$)؟ . <input type="checkbox"/> لا <input checked="" type="checkbox"/> نعم		
	هل مكون البرنامج/المشروع ذو بعد مكاني؟ اذا كان نعم أدرج الخارطة		
جهة التنفيذ المقترحة			
الهيئة المحلية (حدد القسم/الأقسام المعنية)	جيات أخرى (حدد)		
دائرة الصحة والحرف	شركات القطاع الخاص		
جهة التمويل المقترحة			
الهيئة المحلية (حدد ما يلي)	جيات أخرى (حدد)		
بند الموازنة التي يندرج المشروع ضمنه: مصاريف تشغيلية وصيانة تكاليف تنفيذ مكون البرنامج/المشروع <input type="checkbox"/> متوفرة <input type="checkbox"/> متوفرة <input checked="" type="checkbox"/> غير متوفرة جزئياً <input checked="" type="checkbox"/> غير متوفرة	جيات مانحة + (صندوق تطوير و اقراض البلديات) هل تم الحصول على موافقتها المبدئية؟ <input checked="" type="checkbox"/> نعم <input type="checkbox"/> لا		
المصادر/الاحتياجات اللازمة لتنفيذ مكون البرنامج/المشروع			
الموارد البشرية <input checked="" type="checkbox"/> متوفرة <input type="checkbox"/> متوفرة جزئياً <input type="checkbox"/> غير متوفرة دراسات/مخططات <input checked="" type="checkbox"/> متوفرة <input type="checkbox"/> متوفرة جزئياً <input type="checkbox"/> غير متوفرة متوفرة	بناء قدرات الجهة المنفذة <input checked="" type="checkbox"/> غير مطلوب (مطلوب) (حدد): دعم جماهيري <input type="checkbox"/> مطلوب <input type="checkbox"/> مطلوب جزئياً <input checked="" type="checkbox"/> غير مطلوب		
الآثار المتوقعة لتنفيذ مكون البرنامج/المشروع*			
ايجابية:	سلبية:	• الاستمرارية في عمل الاليات • التوفير في المصاريف التشغيلية	
المخاطر/المعيقات التي تواجه تنفيذ مكون البرنامج/المشروع			
إجراءات التغلب عليها	المخاطر/المعيقات		

غياب الدعم الكافي	تقديم المشروع لأكثر من جهه
اغلاق المعابر	لا يوجد
خارطة البعد المكاني لمكون البرنامج/المشروع*	
لا يوجد	

ملخص مكون برنامج/ مشروع توريد قطع غيار				
اسم مكون البرنامج/المشروع:		الرقم: EI/15/10		البرنامج : توريدات و مصاريف تشغيلية EI/15
توريد قطع غيار				
مكان التنفيذ	خلفية عن مكون البرنامج/المشروع			
المغازي	المشروع عبارة عن توريد قطع غيار متعددة لزوم آليات النظافة والحركة			
التاريخ المتوقع للبدء بالتنفيذ				
مدة التنفيذ				
60 يوما تقويميا				
الأهداف النموية التي يعمل على تحقيقها	عدد المستفيدين المتوقع	الفئة/ات المستهدفة (مرأة، شباب، فئات مهمشة، ... الخ)	أهداف مكون البرنامج/المشروع	
تحسين خدمات البلدية	سكان المخيم (32000 نسمة)	تخدم جميع فئات المخيم	1- يهدف المشروع إلى توفير قطع الغيار اللازمة للآليات 2- تحسين الخدمات المقدمة من قبل البلدية 3- توفير تكاليف إصلاح هذه الآليات. 4- استمرارية تقديم الخدمات المتعلقة بالبلدية	
المشاريع التي تمثل متطلبها سابقا لمكون البرنامج/المشروع	وصف مختصر لمكون البرنامج/المشروع وتكاليفه التقديرية			
	التكلفة التقديرية (\$) حسب الصرف الربع سنوي الخطة		عناصر مكون البرنامج/المشروع (بما في ذلك خدمات استشارية، معدات، بضائع، ... الخ) حسب مراحلها	
	الاولى	الثانية	الثالثة	الرابعة
	5000	5000	5000	5000
	<ul style="list-style-type: none"> تجهيز وثائق العطاء للصيانة الإعلان عن الممارسة او المناقصة استقبال العروض من الشركات تشكيل لجان فتح المظاريف والبت والاستلام تنفيذ أعمال الصيانة لعدد 8 آليات مختلفة الحجم والاستخدام. 			
	المجموع (بالأرقام)		20000 دولار	
متطلبات الأراضي (في حال ان مكون البرنامج/المشروع ذي بعد مكاني)*	الأرض متوفرة <input type="checkbox"/> الأرض غير متوفرة <input checked="" type="checkbox"/> المشروع ليس ذو بعد مكاني			
في حالة عدم توفر الأرض، ما هي الترتيبات اللازمة لتوفيرها؟	<ul style="list-style-type: none"> من؟ طاقم الصيانة في البلدية العائد المادي السنوي المتوقع (\$)؟ . 			
هل مكون البرنامج/المشروع ذو بعد مكاني؟ إذا كان نعم أدرج الخارطة	<input checked="" type="checkbox"/> نعم <input type="checkbox"/> لا			
جهة التنفيذ المقترحة				
الهيئة المحلية (حدد القسم/الأقسام المعنية)		جهات أخرى (حدد)		
دائرة الصحة والحرف		شركات القطاع الخاص		
جهة التمويل المقترحة				
الهيئة المحلية (حدد ما يلي)		جهات أخرى (حدد)		

بند الموازنة التي يندرج المشروع ضمنه: مصاريف تشغيلية وصيانة		جهات مانحة + (صندوق تطوير و اقراض البلديات)
تكاليف تنفيذ مكون البرنامج/المشروع <input type="checkbox"/> متوفرة <input type="checkbox"/> متوفرة <input type="checkbox"/> متوفرة <input type="checkbox"/> متوفرة <input type="checkbox"/> متوفرة		هل تم الحصول على موافقتها المبدئية؟ <input checked="" type="checkbox"/> نعم <input type="checkbox"/> لا
جزئيا <input checked="" type="checkbox"/> غير متوفرة		
المصادر/الاحتياجات اللازمة لتنفيذ مكون البرنامج/المشروع		
الموارد البشرية <input checked="" type="checkbox"/> متوفرة <input type="checkbox"/> متوفرة جزئيا <input type="checkbox"/> غير متوفرة		بناء قدرات الجهة المنفذة <input checked="" type="checkbox"/> غير مطلوب <input type="checkbox"/> مطلوب (حدد):
دراسات/مخططات <input checked="" type="checkbox"/> متوفرة <input type="checkbox"/> متوفرة جزئيا <input type="checkbox"/> غير		دعم جماهيري <input type="checkbox"/> مطلوب <input type="checkbox"/> مطلوب جزئيا <input checked="" type="checkbox"/> غير مطلوب
متوفرة		
الأثار المتوقعة لتنفيذ مكون البرنامج/المشروع*		
اجابية:	سلبية:	تدابير التخفيف:
<ul style="list-style-type: none"> الاستمرارية في عمل الاليات التوفير في المصاريف التشغيلية 	<ul style="list-style-type: none"> لا يوجد 	
المخاطر/المعيقات التي تواجه تنفيذ مكون البرنامج/المشروع		
المخاطر/المعيقات		إجراءات التغلب عليها
غياب الدعم الكافي		تقديم المشروع لأكثر من جهة
اغلاق المعابر		لا يوجد
خارطة البعد المكاني لمكون البرنامج/المشروع*		
لا يوجد		

ملخص مكون برنامج / مشروع توريد كاوتشوك للأليات					
اسم مكون البرنامج/المشروع:		الرقم: EI/15/11		البرنامج : توريدات و مصاريف تشغيلية EI/15	
توريد كاوتشوك للأليات					
مكان التنفيذ	خلفية عن مكون البرنامج/المشروع				
المغازي	تمتلك البلدية عدد 8 اليات موزعة كالتالي أليات الحركة والصيانة عدد 4 اليات + اليات جمع وترحيل النفايات عدد 4 (تشمل سيارة ترحيل النفايات وتر اكتور عدد 3 لجمع النفايات) . وهي جميعا تحتاج الى كاوشوك (اطارات) بشكل سنوي او طارئ ، وذلك على مدار العام				
التاريخ المتوقع للبدء بالتنفيذ					
مدة التنفيذ					
30 يوما تقويميا					
الأهداف التنموية التي يعمل على تحقيقها	عدد المستفيدين المتوقع	الفئة/ات المستهدفة (مرأة، شباب، فئات مهمشة، ... الخ)	أهداف مكون البرنامج/المشروع		
تحسين خدمات البلدية	سكان المخيم (32000 نسمة)	تخدم جميع فئات المخيم	<ul style="list-style-type: none"> توفير الكاوشوك للأليات بالمواصفات المطلوبة الاستمرارية في تقديم الخدمات 		
المشاريع التي تمثل متطلبا سابقا لمكون البرنامج/المشروع	وصف مختصر لمكون البرنامج/المشروع وتكاليفه التقديرية				
	التكلفة التقديرية (\$) حسب الصرف الربع سنوي الخطة			عناصر مكون البرنامج/المشروع (بما في ذلك خدمات استشارية، معدات، بضائع، ... الخ) حسب مرحله	
	الاولى	الثانية	الثالثة	الرابعة	
	6250	6250	6250	6250	<ul style="list-style-type: none"> تجهيز وثائق العطاء للصيانة الإعلان عن الممارسة او المناقصة استقبال العروض من الشركات تشكيل لجان فتح المظاريف والبث والاستلام توريد وتركيب كاوشوك
	المجموع (بالأرقام)				25000 دولار
عملية الإدارة والتشغيل والصيانة*			متطلبات الأراضي (في حال ان مكون البرنامج/المشروع ذي بعد مكاني)*		
استلام ومعاينة الكاوشوك بمخازن البلدية			<input type="checkbox"/> الأرض متوفرة <input checked="" type="checkbox"/> الأرض غير متوفرة <input checked="" type="checkbox"/> المشروع ليس ذو بعد مكاني		
الاستخدام وقت الحاجة			في حالة عدم توفر الأرض، ما هي الترتيبات اللازمة لتوفيرها؟		
من؟ طاقم الصيانة في البلدية					

• العائد المادي السنوي المتوقع (\$)؟		
هل مكون البرنامج/المشروع ذو بعد مكاني؟ اذا كان نعم أدرج الخارطة		<input checked="" type="checkbox"/> نعم <input type="checkbox"/> لا
جهة التنفيذ المقترحة		
الهيئة المحلية (حدد القسم/الأقسام المعنية)		جهات أخرى (حدد)
دائرة الصحة والحرف		شركات القطاع الخاص
جهة التمويل المقترحة		
الهيئة المحلية (حدد ما يلي)		جهات أخرى (حدد)
بند الموازنة التي يندرج المشروع ضمنه: مصاريف تشغيلية وصيانة		جهات مانحة + (صندوق تطوير و اقراض البلديات)
تكاليف تنفيذ مكون البرنامج/المشروع <input type="checkbox"/> متوفرة <input type="checkbox"/> متوفرة جزئياً <input checked="" type="checkbox"/> غير متوفرة		هل تم الحصول على موافقتها المبدئية؟ <input checked="" type="checkbox"/> نعم <input type="checkbox"/> لا
المصادر/الاحتياجات اللازمة لتنفيذ مكون البرنامج/المشروع		
الموارد البشرية <input checked="" type="checkbox"/> متوفرة <input type="checkbox"/> متوفرة جزئياً <input type="checkbox"/> غير متوفرة		بناء قدرات الجهة المنفذة <input checked="" type="checkbox"/> غير مطلوب <input type="checkbox"/> مطلوب (حدد):
دراسات/مخططات <input checked="" type="checkbox"/> متوفرة <input type="checkbox"/> متوفرة جزئياً <input type="checkbox"/> غير متوفرة		دعم جماهيري <input type="checkbox"/> مطلوب <input type="checkbox"/> مطلوب جزئياً <input checked="" type="checkbox"/> غير مطلوب
الاثار المتوقعة لتنفيذ مكون البرنامج/المشروع*		
اجابية:	سلبية:	تدابير التخفيف:
• توفر الكاوشوك لدى البلدية وقت الحاجة	• لا يوجد	
• التوفير في المصاريف التشغيلية		
المخاطر/المعيقات التي تواجه تنفيذ مكون البرنامج/المشروع		
المخاطر/المعيقات		إجراءات التغلب عليها
غياب الدعم الكافي		تقديم المشروع لأكثر من جهه
اغلاق المعابر		لا يوجد
خارطة البعد المكاني لمكون البرنامج/المشروع*		
لا يوجد		

ملحق 2 : خرائط

3-1 المخطط الهيكلي للمغازي لسنة 1999

3-2 خريطة الشوارع الهيكلية

3-3 خريطة المناطق التنظيمية

3-4 خريطة مناطق التخطيط التفصيلية

3-5 خريطة مرافق بلدية المغازي

3-6 خريطة المرافق التعليمية والصحية والمؤسسات المجتمعية

3-7 خريطة مرافق البلدية

3-8 مخطط شبكة المياه

3-9 : خريطة ترقيم الشوارع والمنازل

3-10 : خريطة ترميز البيوت والاراضي الفارغة

3-11 : خريطة جمع وترحيل النفايات الصلبة

2-1 المخطط الهيكل للمغازي لسنة 1999

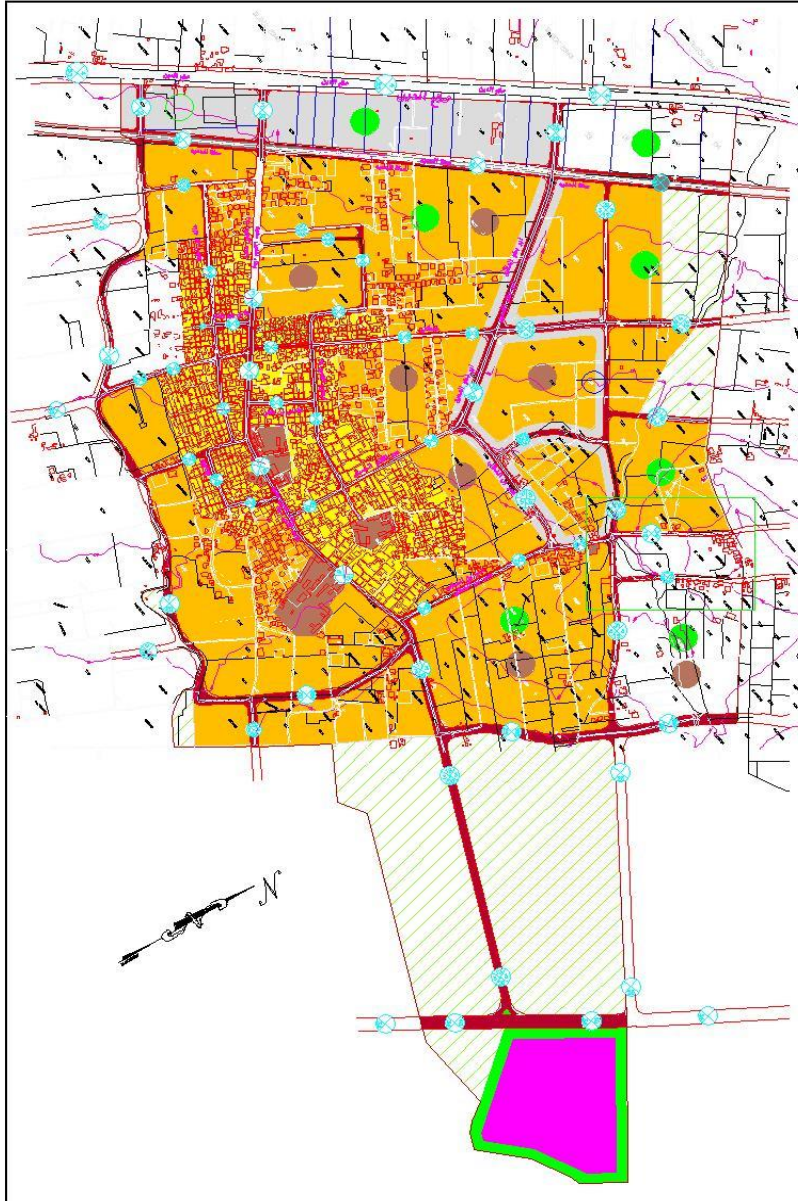

تكون خطة استحداث الأراضي المحيطة على الخريطة و تحديد مناطق و سمات مناطق المياه و التركيبات و الارتكازات و هذه الميكنات و نسبة الهطول و الميزان التخطيطية الأخرى في صيغة المظاري على النحو المبين في الجدول التالي مع ملاحظة أن تكون مساحة البناء هي المساحة اقل التي تؤولها نسبة الهطول أو التركيبات

الارتفاعات	الاسم	الارتفاع	نسبة الهطول	المساحة (م ²)	الخطية
عالي	أماوي	3	3%	250	مناطق سكنية
2	بانيون	2	3%	200	مناطق زراعية
3	أماوي	3	3%	5000	المناطق التجارية
2	أماوي	2	60%	250	المناطق التجارية
2	أماوي	2	70%	250	المناطق التجارية

ملاحظة: الخطية هي المساحة اقل التي تؤولها نسبة الهطول أو التركيبات

السلطة الوطنية الفلسطينية



وزارة الحكم المحلي

بلدية المغازي

اسم المشروع

التخطيط الحضري

بلدية المغازي

سنة 1999م



قياس رسم 1 : 5000

ملاحظات

1 - المواز المرتبطة على المخطط لا تعني نفس الموضع و إنما تعني العمارة المستقطبة حيث يتم استقطاع كحد أدنى نسبة 5% للمناطق الخضراء و نسبة 7% للمرافق العامة و ذلك عند اعطاء مشاريع القرار للقسم التي تقع داخل حوضه البلدية

المفتاح

البيانية (متر)	النسبة (%)	الوصف
2000.00	2066.0	حوض مزرع التنظيم
207.5	687.6	مخلفات زراعية
44.4	1667.0	مخلفات سكنية
39.0	294.5	مخلفات تطوير مستطلي
30.0	269.6	مخلفات تجارية
33.7	81.5	مخلفات مياه عامة
33.2	98.0	مخلفات خضراء
20.0	80.0	مخلفات زرع و سماتات خفيفة
20.00	26.6	حوض مياه الجفنة
20.00	886.6	طريق مقصود

رسم الطريق
الارتفاعات
مخرج الطريق

2-2: خريطة الشوارع الهيكلية

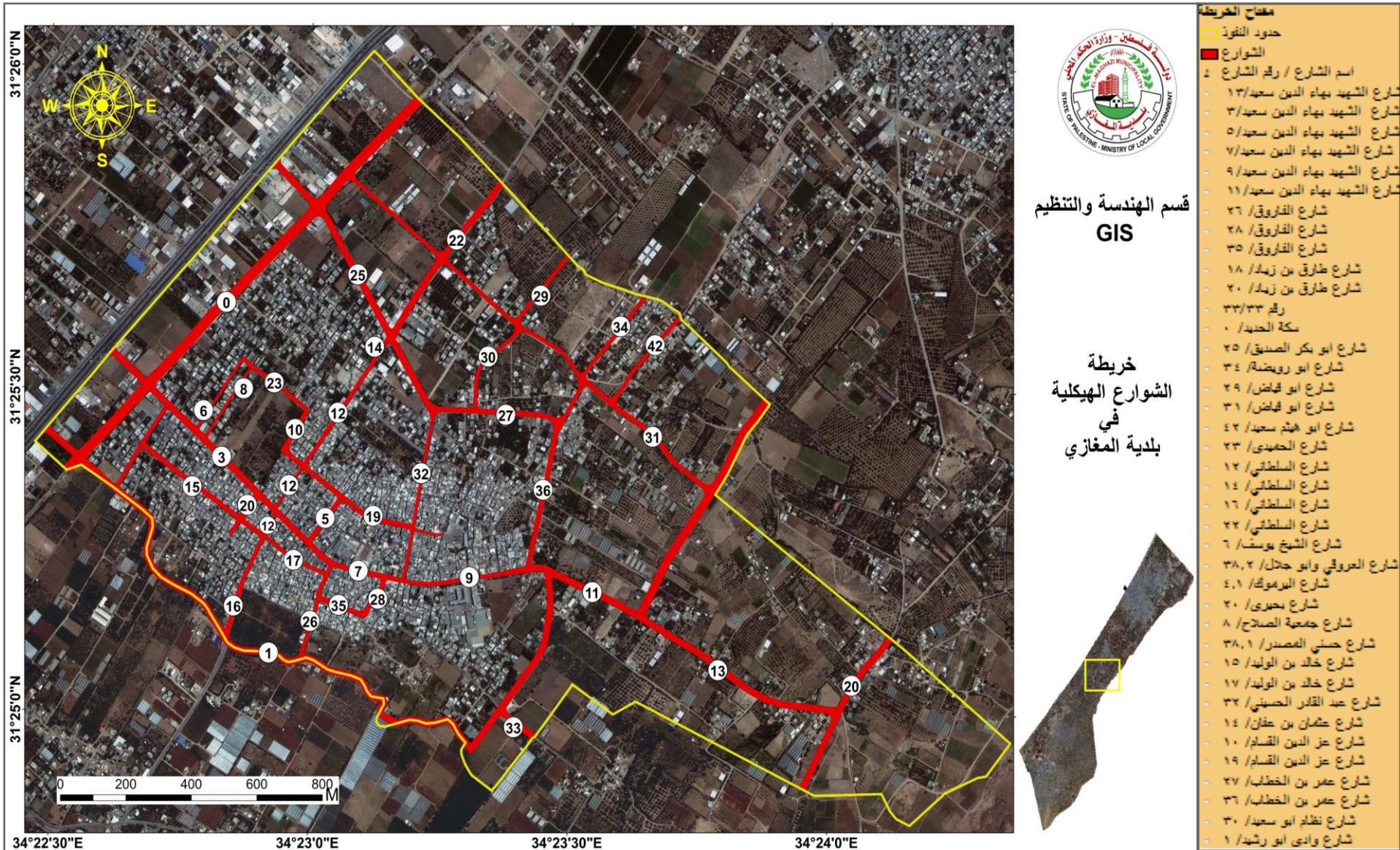

2-3 : خريطة المناطق التنظيمية/ الاحياء

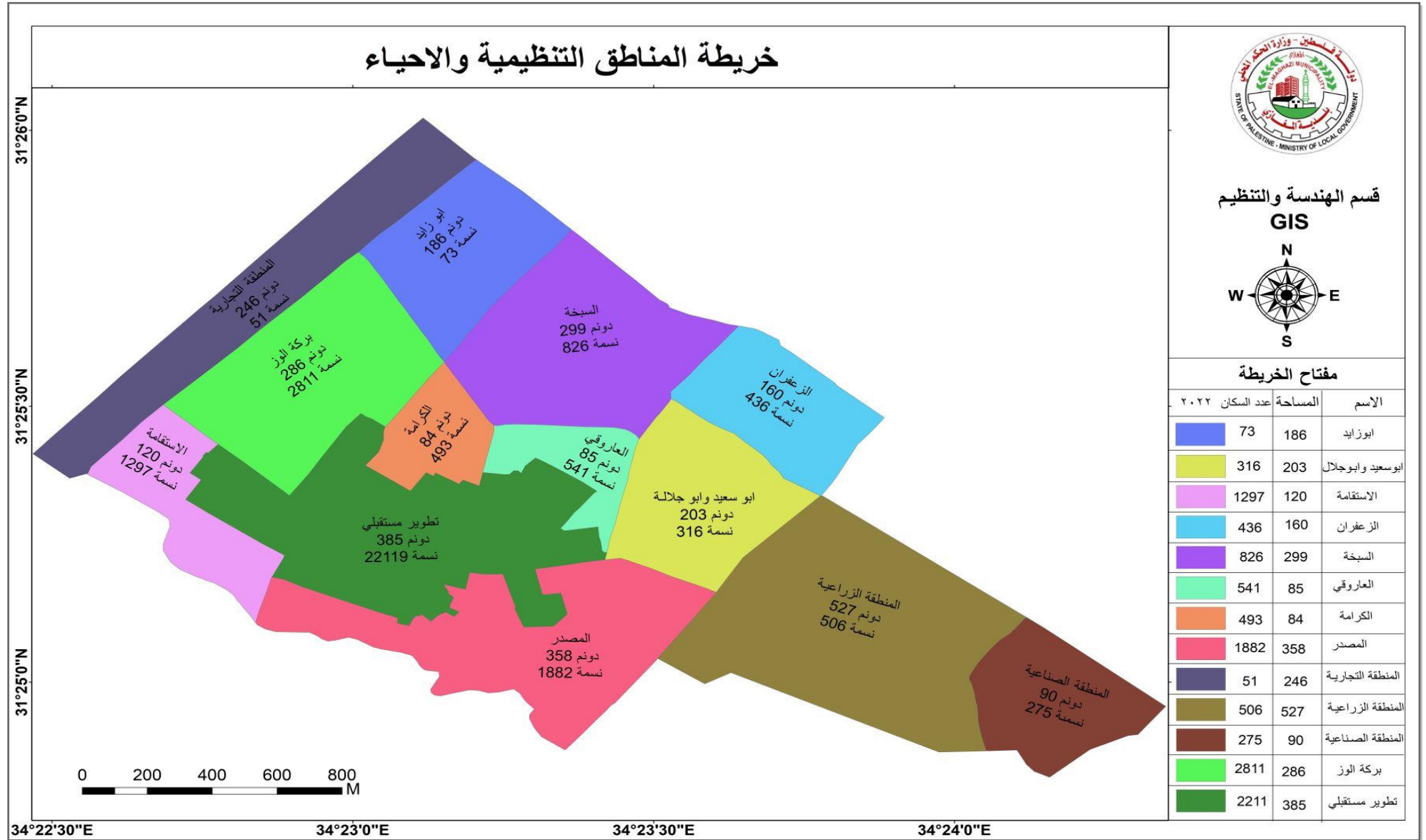

2-4 : خريطة مناطق التخطيط التفصيلي

مناطق التخطيط التفصيلي في نفوذ المغازي

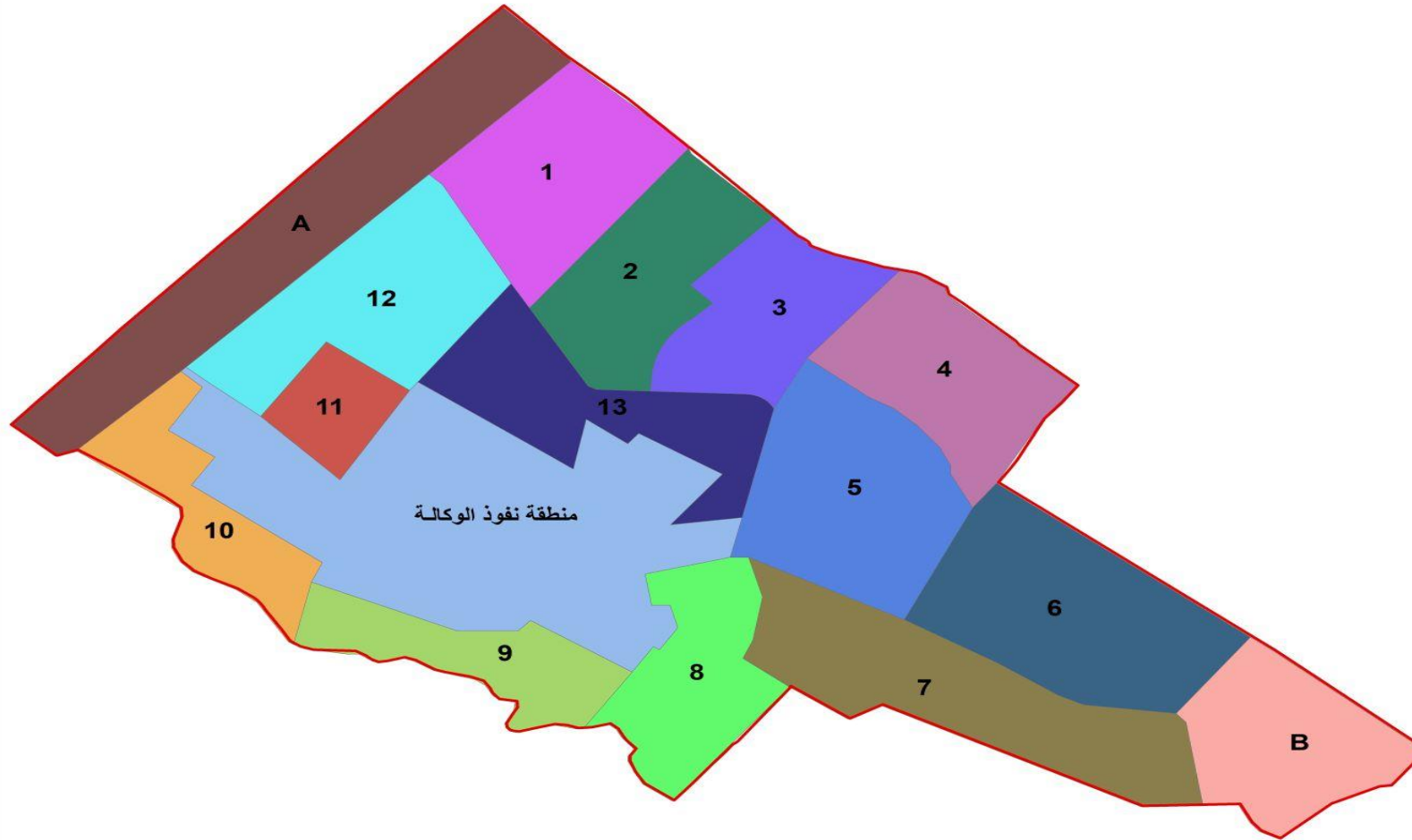

قسم الهندسة والتنظيم
GIS



مفتاح الخريطة

- حدود النفوذ
- المساحة بالدونم / الرقم
- منطقة نفوذ الوكالة / 490
- | |
|---------|
| 1/ 180 |
| A/ 270 |
| B/ 150 |
| 2/ 150 |
| 3/ 140 |
| 4/ 160 |
| 5/ 210 |
| 6/ 230 |
| 7/ 230 |
| 8/ 140 |
| 9/ 140 |
| 10/ 110 |
| 11/ 60 |
| 12/ 190 |
| 13/ 140 |

2-5 : خريطة مرافق بلدية المغازي

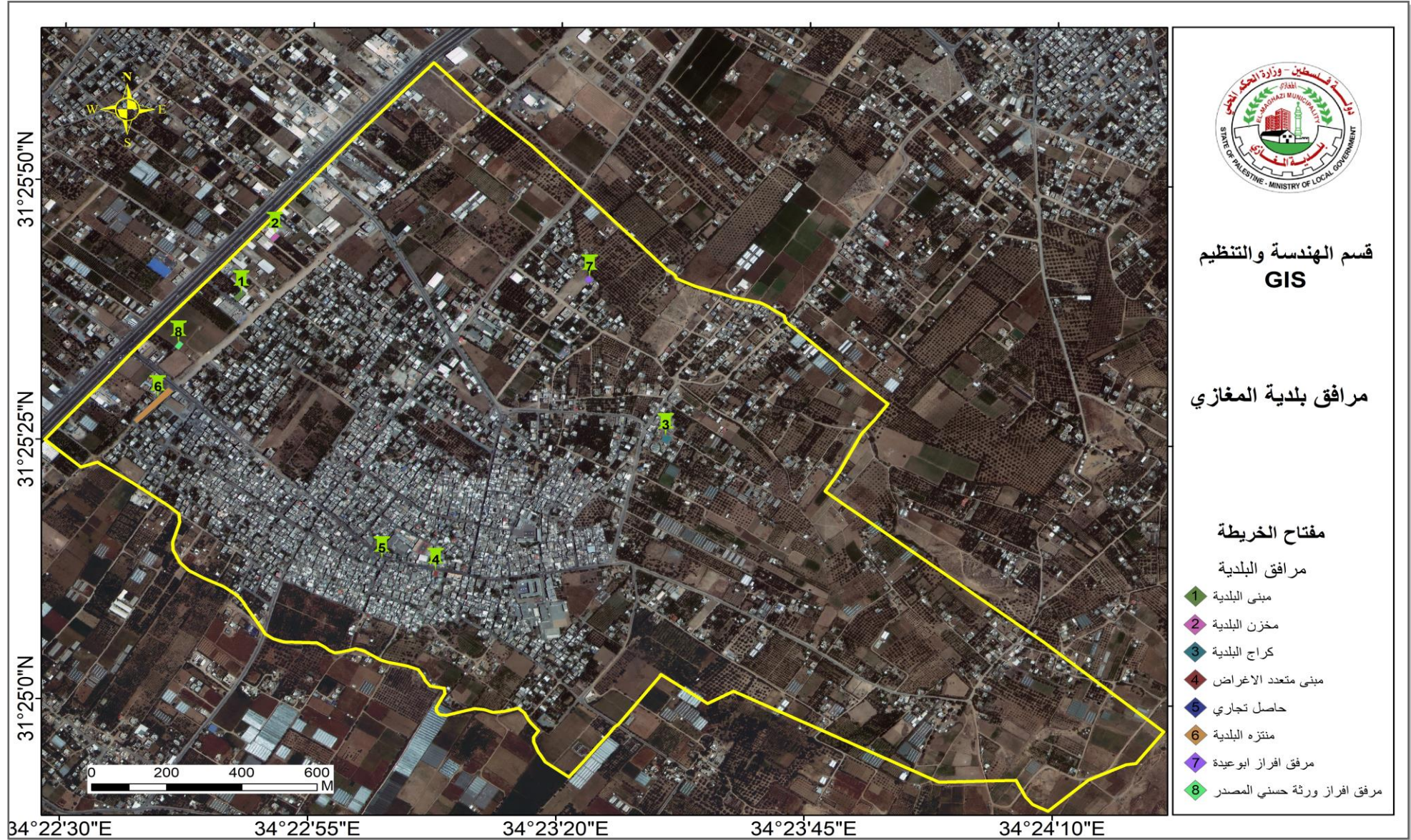

2-6 : خريطة المرافق التعليمية والصحية والمؤسسات المجتمعية

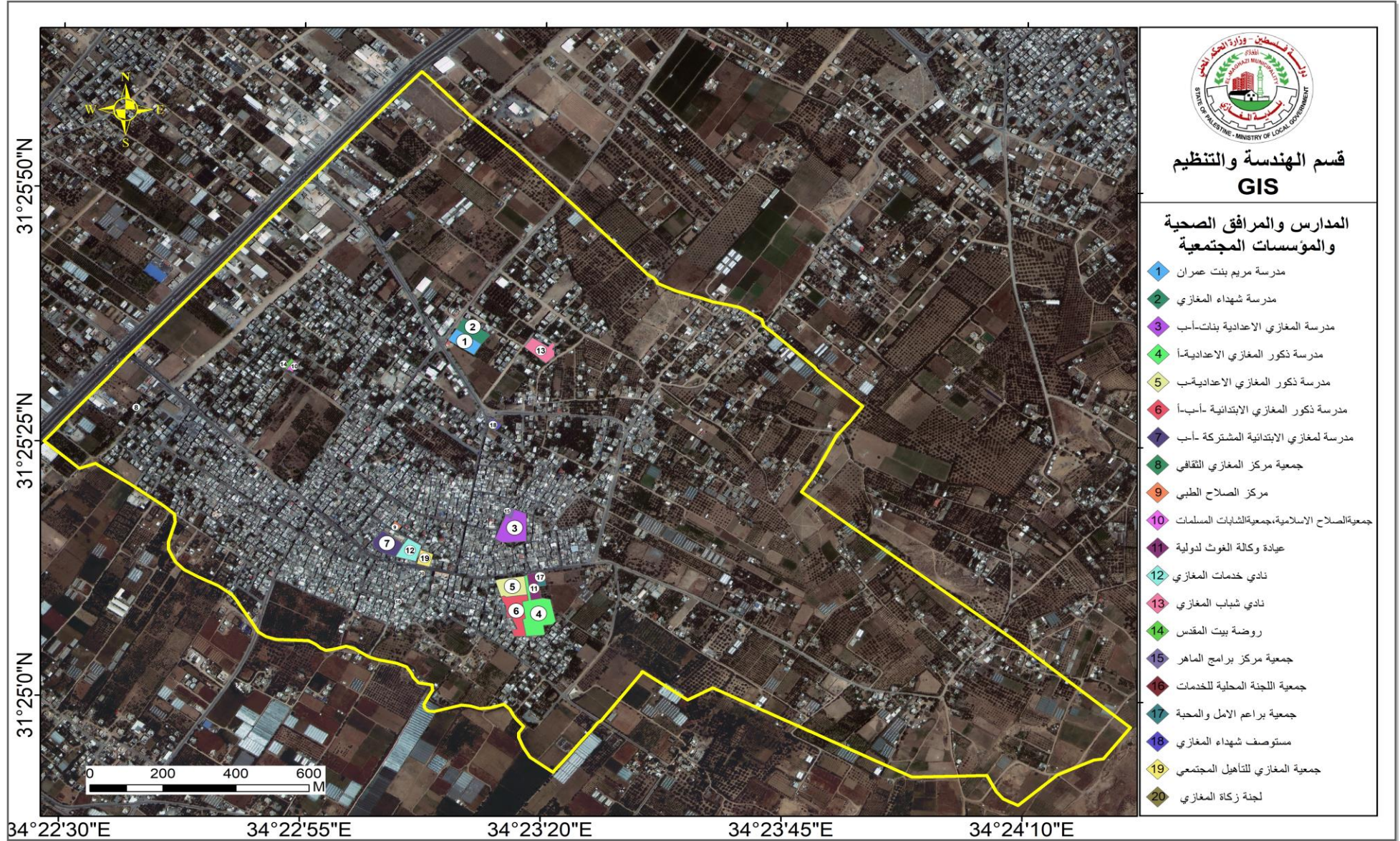

2-7 : خريطة المرافق الدينية

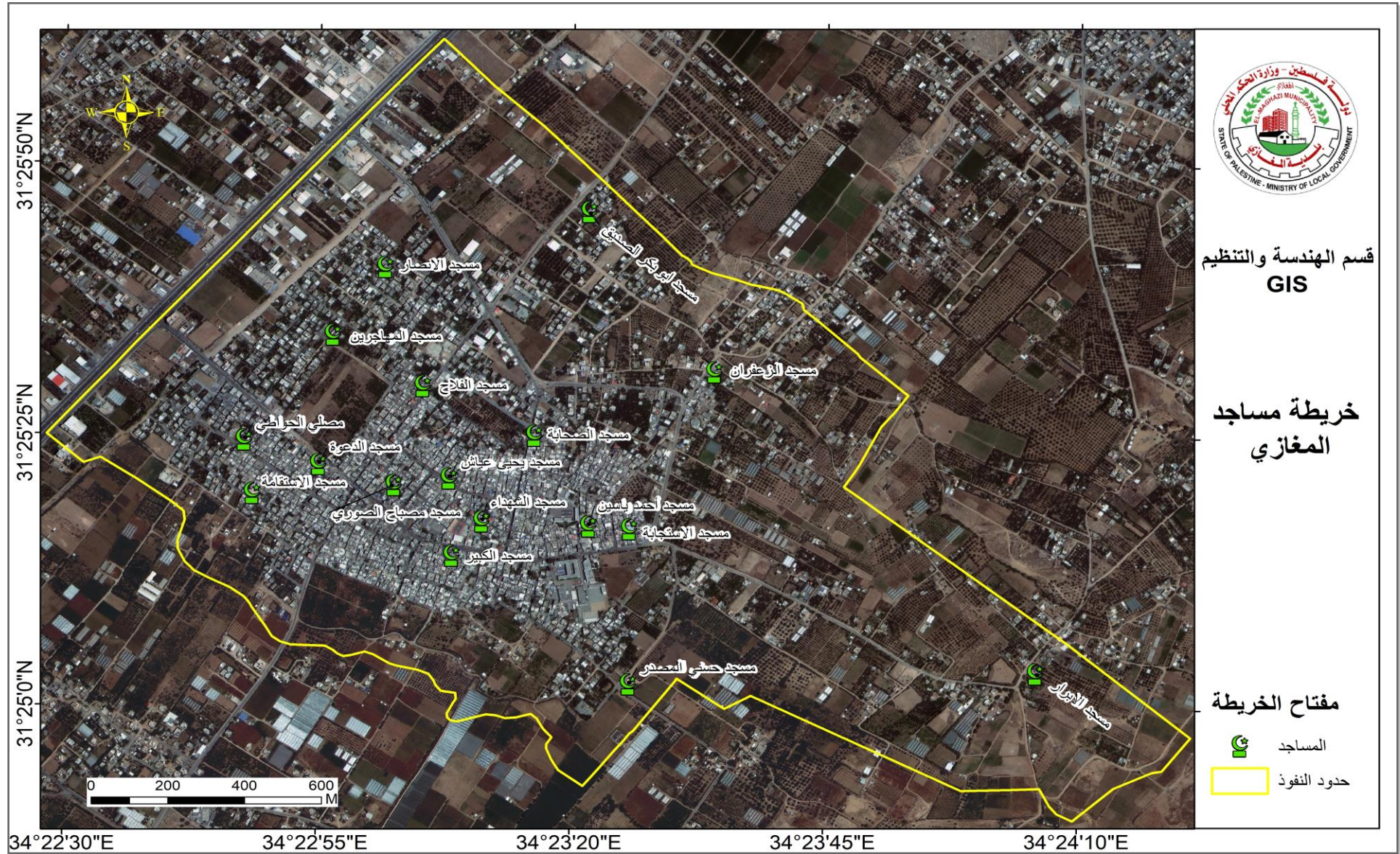

2-8 : مخطط شبكة المياه

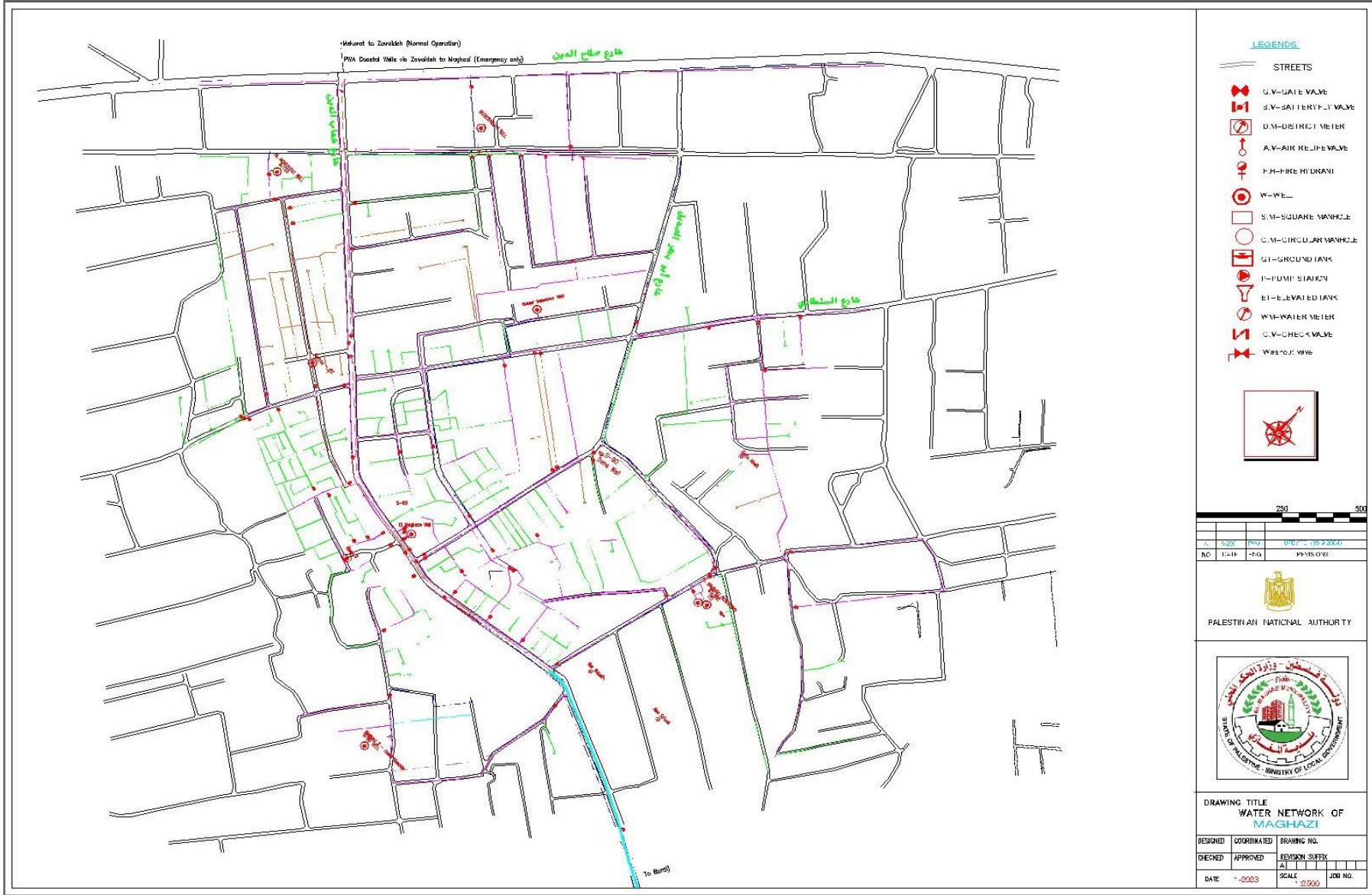

2-9 : خريطة ترقيم الشوارع والمنازل

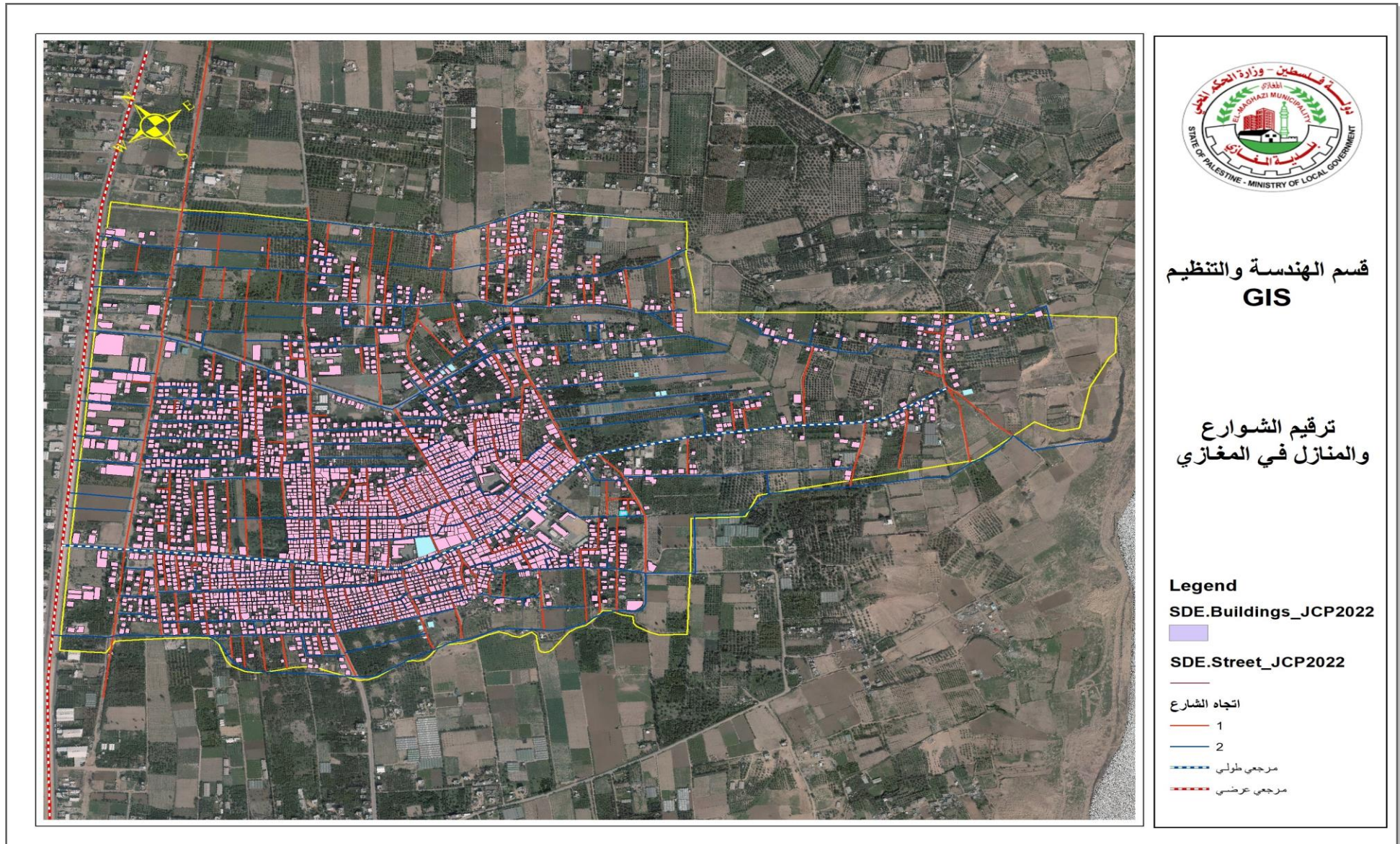

2-10 : خريطة ترميز البيوت والاراضي الفارغة

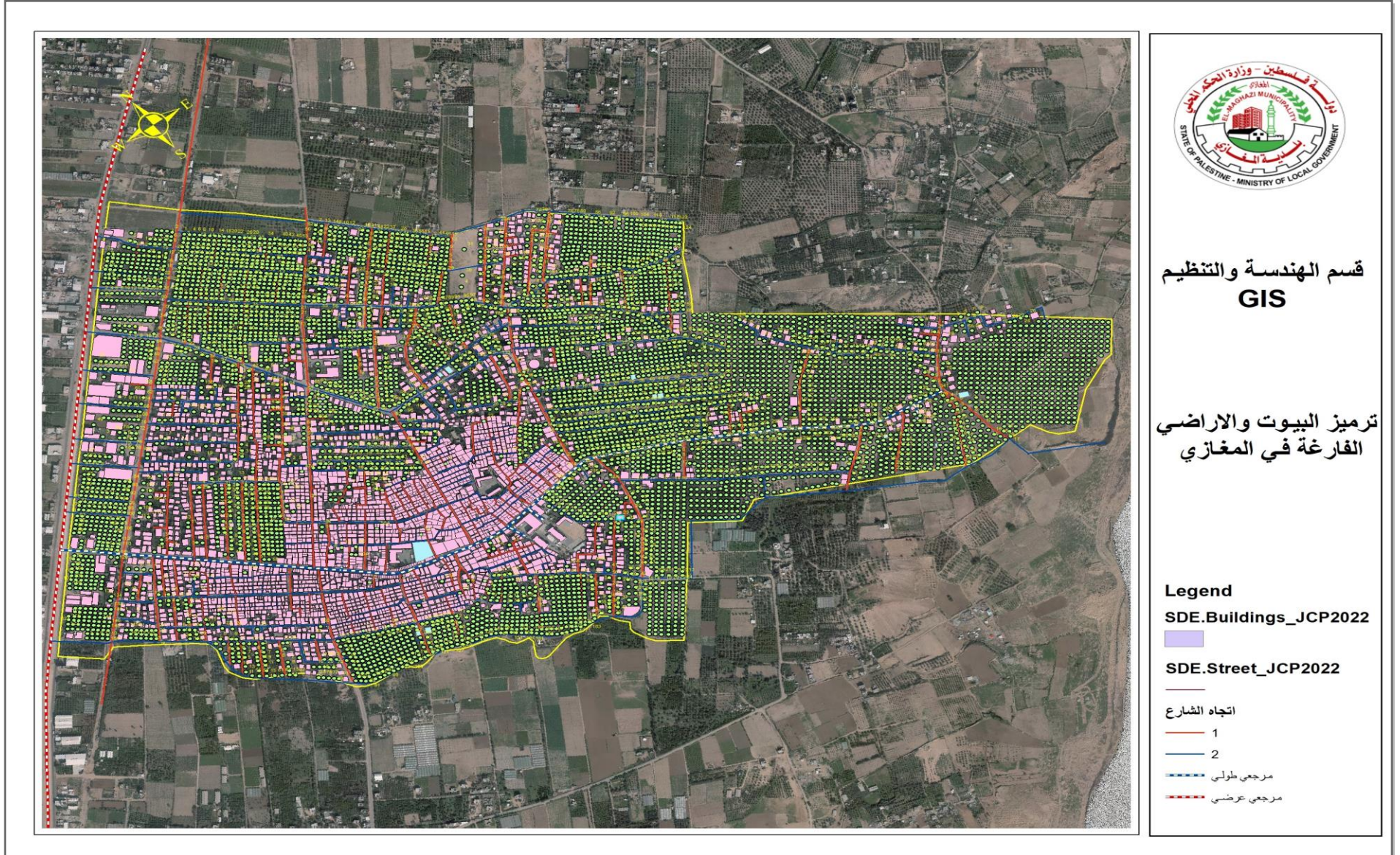

قسم الهندسة والتنظيم
GIS

ترميز البيوت والاراضي
الفارغة في المغازي

2-11 : خريطة جمع وترحيل النفايات الصلبة

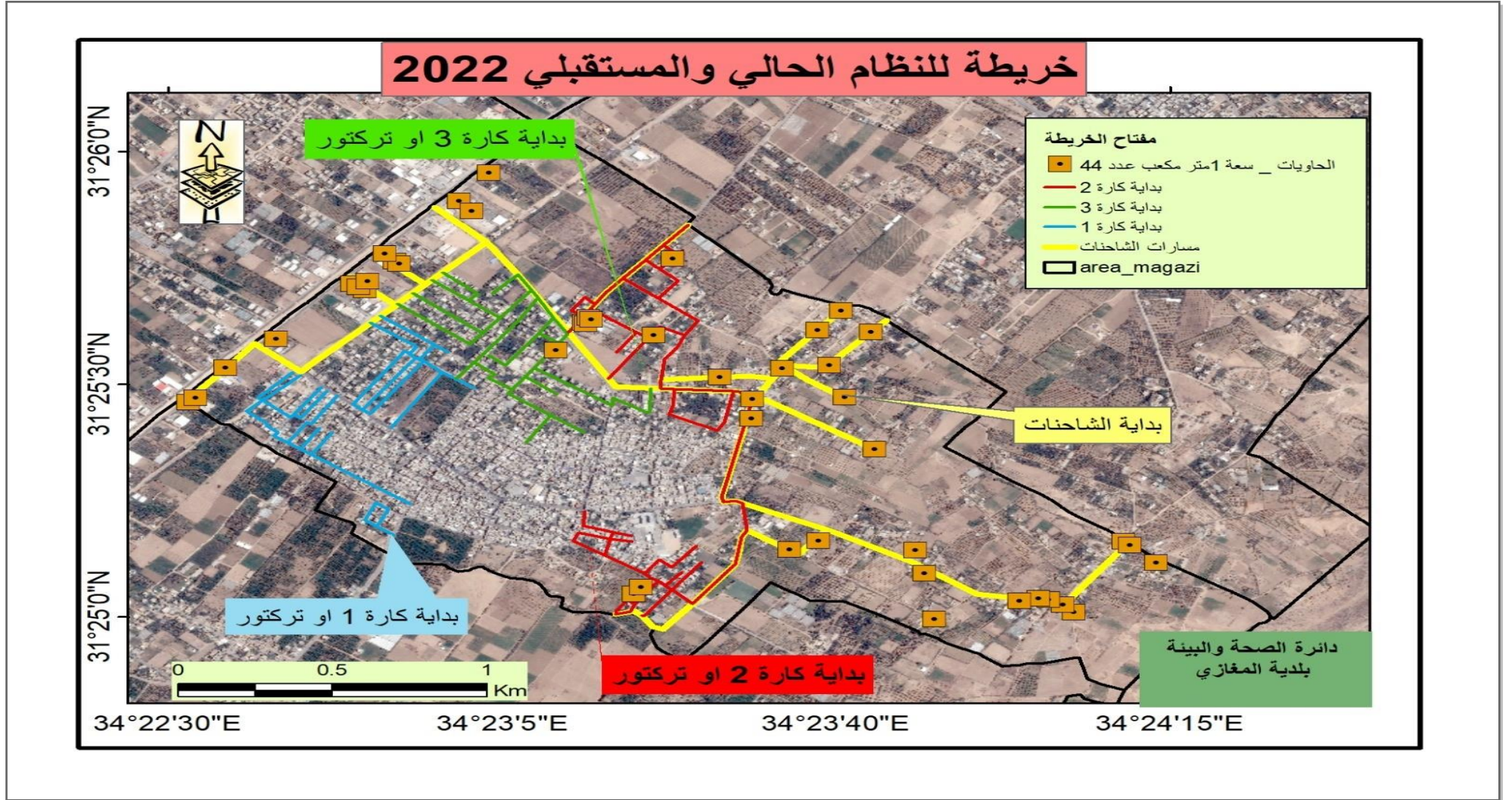

ملحق 3 : صور توضيحية لبعض المشاريع

شروع السلطاني (التصميم المقترح)



شروع السلطاني (الوضع القائم)



تطوير شوارع المنطقة التجارية وسكة الحديد



تأهيل وصيانة الشوارع الرئيسية (اسفلت وانارة)



تطوير وصيانة شوارع الكرامة المرحلة الثالثة والرابعة



تطوير شارع المهاجرين



تطوير شوارع الزعفران المرحلة الأولى



تطوير شارع 29 + 30



انشاء سوق مركزي



تخصيص 5 دونمات لمجمع المحاكم



تأهيل وتطوير المرافق الرياضية لخدمة ذوي الاعاقة



توفير وحدة اسعاف وطوارئ



انشاء منزه عام (منطقة خضراء)



صيانة وتأهيل منزه البلدية



تخصيص ارض 3.5 دونمات لمدرسة حكومية



تخصيص 8 دونمات برض الفل لمقبرة



صيانة وتاهيل مخزن البلدية



تخصيص ارض بمساحة 3.5 دونم لمدرسة وكالة



انشاء صالة مغطاة في مركز خدمات المغلزي



-انشل وتطور المكتبة العامة
-انشاء مركز للثقافة والفنون والتراث



استبدال وتركيب محابس تحكم



صيانة واستبدال عدادات المشتركين



توريد وتركيب نظام للطاقة الشمسية في مبنى
البلدية القديم



انشاء خزان مياه جديد في منطقة بحري



ملحق 4 : صور اجتماعات اللجان

اجتماع لجنة الادارة والحكم الرشيد



اجتماع لجنة الادارة والحكم الرشيد



اجتماع لجنة البنية التحتية



اجتماع اللجنة الاجتماعية



اجتماع اللجنة الاجتماعية



اجتماع اللجنة الاقتصادية



اجتماع اللجنة الاقتصادية



تشخيص احتياجات المناطق المهمشة من لجنة المرأة في البلدية



ورشة العمل لتقييم احتياجات المناطق المهمشة



لقاء لجان المجالات التنموية وفريق التخطيط الاساسي لترتيب القضايا



اجتماع فريق التخطيط الاساسى لاعتماد مخرجات المرحلة الاولى والتقريب التشخيصى



اجتماع لجنة التخطيط التنموي للمصادقة على التقرير التشخيصي



لقاء ورشة العمل الأولى



لقاء ورشة العمل الثانية



لقاء البيت المفتوح الاول



لقاء البيت المفتوح الثاني



